Brutta domenica - Carrozze devastate, pioggia di sassi, contusi

Agguati pisani a treno di tifosi viola

■ FIRENZE — Indagini a Pisa e Firenze per identificare i tifosi-teppisti responsabili dei gravi incidenti avvenuti ieri al termine di Pisa-Fiorentina, un derby finito 0 a 0, giocato senza eccessiva foga anche se ha visto due espulsioni e due ammonizioni (una per parte). Gli scontri non sono infatti legati a quanto è avvenuto in campo, ma il riflesso dell'aggressione che i tifosi pisani avevano subito nello stadio di Firenze nell'incontro d'andata. Ieri i primi gesti teppistici si sono verificati sul treno che portava i tifosi a Pisa: lampade rotte, vagoni imbrattati.

Al ritorno i fatti più gravi con feriti e contusi. Decine di pisani hanno atteso in punti strategici il passaggio del treno viola bombardandolo con sassi, bottiglie ed anche con una molotov. Quest'ultima ha ustionato Paolo Delgan, 28 anni, di Livorno, che tornava a Firenze dove svolge il servizio militare. I fiorentini hanno reagito immediatamente attaccandosi al segnale di allarme e facendo fermare il treno. Dalla massicciata hanno prelevato sassi rispondendo pietra su pietra ai pisani.

Gli scontri si sono ripetuti altre tre volte: i teppisti pisani inseguivano il treno in auto e moto tendendo agguati nei punti più protetti. I fiorentini ad ogni assalto facevano fermare il convoglio rispondendo all'aggressione. Il treno è arrivato a Firenze con tre ore e mezza di ritardo.

LUNEDI' 16 MAGGIO - ANNO 115 - NUMERO 129

Lavatrici

Lunedì 16 Maggio 1983

STAMPA SERA

QUOTIDIANO D'INFORMAZIONI - TORINO, VIA MARENCO 32 - TEL. (011) 65.681 - CODICE DI AVVIAM. POSTALE 10126 - SPEDIZIONE IN ABBON. POSTALE (GRUPPO 1/70) - LIRE 500 (ARRETRATI IL DOPPIO)

Sporting
Chiude!!
e saluta Torino
con la più grande
svendita del secolo!
Abbigliamento
uomo, donna, giovane,
articoli sportivi
Sporting
EFFETTUATA OGNI LEGGE
via Garibaldi 8 Via Torino tel. 54 94 64

TORINO (Lancia Dedra Turbo Machine)
SPARI NELLA NOTTE UN FERITO

■ A PAGINA 5

Etna - Tre ipotesi avanzate dagli esperti dopo il mezzo successo di sabato

SPARANO COL MORTAIO CONTRO IL MURO DI LAVA?

■ CATANIA — Dopo la dinamite, forse arrivano i carri armati. Sull'Etna, ormai, è guerra aperta. Il successo solo parziale delle esplosioni di venerdì notte non ha attenuato le difficoltà nelle quali si trovano gli esperti che tentano di ostacolare il fiume di lava.

A causa dell'intenso calore e del rischio di improvvise «sbavature», gli artificieri hanno potuto far brillare solo una parte delle cariche. Il risultato è che è rimasto uno zoccolo di roccia che impedisce il deflusso del magma verso il canale artificiale.

Come abbattere questo zoccolo? Le alternative sembrano essere tre. La prima è forse quella più spettacolare. «Facciamo venire fin quassù — afferma il vulcanologo del Consiglio della Ricerca francese François Le Guern — un carro armato o un mortaio e spariamo contro la parete di roccia da abbattere».

L'ipotesi è tutt'altro che scartata dai due esperti italiani Villari e Barberi, ma sembra che i responsabili della Difesa abbiano avanzato alcune obiezioni finora non meglio precisate.

La seconda alternativa riguarda un nuovo ricorso all'esplosivo. Si dovrebbero piazzare altre cariche in fornelli fortemente angolati che permetterebbero, questa volta, di ottenere risultati più apprezzabili. L'operazione, però, presenta notevoli rischi e sembra difficilmente attuabile. Anche perché l'artificiere svedese incaricato delle precedenti esplosioni ha già ricevuto il suo compenso e si appresta a lasciare l'Etna.

La terza alternativa prevede l'utilizzo di strumenti meccanici. In pratica si tratterebbe di far giungere in prossimità del punto critico una gru simile a quelle che vengono utilizzate per le demolizioni degli edifici. Una enorme pala d'acciaio verrebbe fatta ondeggiare fino a colpire lo zoccolo di roccia nel tentativo di frantumarlo.

Il ministro per la Protezione civile, Loris Fortuna, sta valutando le tre ipotesi ed è possibile che già in giornata venga effettuata una scelta.

La Loggia - Agghiacciante episodio di brutalità

INFIERISCE SUL PICCOLO CANE lo crede morto, lo seppellisce

Martellate, colpi di badile - La bestiola aveva morsicato al polpaccio la figlia del «giustiziere»

● TORINO — Un cane è stato massacrato a martellate e sotterrato vivo dal padre di una bambina alla quale aveva pizzicato un polpaccio. L'episodio è avvenuto in frazione Baraudina di La Loggia, alle porte di Torino. L'animale, che si chiama Pucci, nella notte, è riuscito a liberarsi dalla terra ed ha raggiunto l'abitazione di un vicino che ha avvertito l'Ente nazionale per la protezione degli animali. Ora Pucci si trova nel canile dell'Enpa e l'uomo che lo ha bastonato e sotterrato, Sabatino Tullmiero, 28 anni, pluripregiudicato, è stato denunciato alla magistratura. Per un reato del genere, compiuto da un incensurato, la legge prevede una multa di 300 lire. (Nella foto: Pucci, il cane sotterrato vivo. Il servizio a pagina 4).

DE MITA PRESENTA LA DC DEL 26 GIUGNO

22 MAGGIO

7a

STRATORINO

In collaborazione con i Supermercati Conti, l'Istituto Bancario S. Paolo di Torino i Concessionari FIAT di Torino, la F.I.D.A.S., la Croce Rossa Italiana, a favore di «Specchio dei tempi» per la lotta contro la droga

Le iscrizioni si ricevono presso:

Il Salone La Stampa - Galleria S. Federico 41

Tutti i Supermercati Conti di Torino:
- c.so G. Cesare 214 ang. p.za Derna - c.so Corsica 7/55 - via S. Donato 11 - c.so Cadore 43 - via Cesana 78 - c.so Adriatico 26 - via Cravero 6 - via Chiesa Salute 132 - via Ruffi 19 - via Balmezza 8/12 - via A. da Brescia 5 - via Monginevro 61 - c.so Turati 29

I Supermercati Conti di Carmagnola, Orbassano, Aosta, Pinerolo

Il Salone di esposizione FIAT - via Roma 305 e i Concessionari FIAT:
- Autocagno, c.so Vercelli 168, Torino - Autofrancia, c.so Francia 341, Torino - Automotor, via Cassini 46, Torino - Cavalieri, c.so Turati 37, Torino - Gotta, c.so Valdocco 19, Torino - Molinar, viale Roma 3, Venaria - O.R.A., via Genova 18, Torino - Orecchia & Scavarda, c.so Lecce 52, Torino - Saeauto, c.so Racconigi 141, Torino - Siac, strada Padana Inferiore 110, Chieri - Sica, via Nizza 30, Torino - Torino Auto, c.so Unione Sovietica 85, Torino - Valle, via Madama Cristina 52, Torino - Vari, c.so Susa 22, Rivoli

I negozi Pool:
- piazza Carlo Felice 84 - piazza Statuto 15 - via Tripoli 32 - via Roma 1

Emvap - via Massena 20 - **Tuttobasket** - via Caramagna 10 - **Ferrari Andreina** - corso Orbassano 268 - **Foto Service** - corso Bramante 6 - **Anyway Club** - via Oberdan 154 - **Al Punto Sport** - corso Unione Sovietica 533 - **Football Center** - corso Tortona 4 - **Fidas** - via Ponza 2 - **Milanesio** - corso Peschiera 274 - **Radio Studio Aperto** - c.so Dante 42 - **Shopping 2001** - c.so Orbassano 236 - **Poma Dischi** - via Monginevro 88 - **Willi Sport** - via Frejus 118 - **La Bottega dello Sportivo** - via Carlo Alberto 55 - **Only Sport** - via Lessona 1, Asti - **Centro Sport** - piazza Carducci 1, Alessandria - **Olimpia Sport** - via Bergamo 65, Alessandria - **Centro Sport** - via Torino 22, Ovada - **Camparo Sport** - regione Barbato 27, Acqui Terme - **Il Podio** - piazza Galimberti 9, Cuneo - **Fruttero Sport** - via Roma 141, Fossano - **Bonesso Sport** - via Roma 83, Crescentino.

Quota di iscrizione: L. 3500

Le iscrizioni alla sezione agonistica si possono effettuare solo presso il Salone La Stampa di Galleria S. Federico 41, a Torino. Presso il Salone La Stampa di Galleria S. Federico 41 è in vendita al prezzo di L. 50.000 la medaglia d'argento della Stratorino, ideata e disegnata da Giuseppe Taranlino, realizzata in soli 300 esemplari numerati.

INFORMITALIA
ISTITUTO NAZIONALE INFORMAZIONI
CONTROLLI - INDAGINI - INFEDELTA' - ESITO ASSICURATO
Corso Vittorio Emanuele 107 - Tel. 511.024 - 538.582 - Torino

Centro autorizzato per l'assistenza tecnica e vendita ricambi originali
Copotec srl
AEG-TELEFUNKEN
TORINO
C. Racconigi 139
386116 - 386362

I buoni investimenti sono sempre più rari
ALLEVATE LOMBRICHI
e vi garantiamo la massima redditività del vostro investimento
Interpellateci per informazioni e preventivi
VENDITA HUMUS DI LOMBRICO
LOMBROS
Uffici e allevamenti
VIA SUSA 30
FIANO (TO)
(011) 922.720
VISITE SOLO SU APPUNTAMENTO TELEFONICO

Troppi luoghi comuni sulla condizione degli anziani

LA TERZA ETA'

«O relitti umani, o sfrenati ballerini»: sembra essere questa l'immagine degli anziani più diffusa, oggi - La realtà, dicono gli stessi interessati, è ben diversa - Il desiderio comune di continuare a svolgere un ruolo attivo nella comunità, nonostante la pensione

Qual è l'immagine che si ha oggi dell'anziano? E, se non è positiva, come è possibile migliorarla? Su questo si è discusso a Merano, dove alla presenza dei rappresentanti dell'Onu, dell'Unesco e del Consiglio d'Europa si sono tenuti i lavori del terzo Convegno Internazionale organizzato dagli Anziani del Commercio Italiani (Fenacom), per conto della Federazione Internazionale delle Associazioni delle Persone Anziane (Fiapa). All'assemblea, che aveva per tema: «La persona anziana: immagine e realtà», hanno preso parte, oltre ai rappresentanti delle cento associazioni dei vari Paesi europei ed extraeuropei, che fanno parte della Fiapa, più di 1000 stranieri, tutti anziani, in gran parte francesi e spagnoli. Nutrita la partecipazione italiana; oltre 200 i torinesi.

La Fiapa, che è un'organizzazione unica nel suo genere in quanto espressione della voce degli anziani — nel senso che di essa fanno parte soltanto associazioni di anziani, e non anche organizzazioni, enti, società che si interessano di terza età —, è convinta che il movimento associativo sia una delle risposte ai problemi dell'invecchiamento delle popolazioni, ed una risposta ancor più valida in quanto proviene dagli stessi anziani.

I lavori sono stati preceduti da quattro studi condotti nei vari Paesi sull'immagine dell'anziano visto dai bambini, dagli adulti prossimi alla pensione, dai mass-media e dagli stessi anziani.

I risultati delle indagini italiane sono di per se stessi interessanti e significativi: mentre i bambini hanno, in sostanza, dell'anziano un'immagine positiva, tanto coloro che sono prossimi alla pensione quanto i mass-media «vedono» la terza età in termini meno gratificanti. Quanto ai mass-media, vi è però da rilevare che in questi ultimi anni sia la pubblicità sia il marketing hanno scoperto il notevole business costituito dal comportamento degli anziani nell'acquisto.

Il Convegno riveste un'importanza notevole ai fini della definizione di un programma concreto in favore della terza età, in quanto non vi è dubbio che a monte di tutti gli aspetti legislativi, formali, organizzativi, strutturali, vi è un problema di costume, di civiltà, di immagine, per l'appunto. La tavola rotonda in lingua italiana è stata presieduta dal torinese dottor Pietro Fronzato, presidente dell'Ugaf (Unione gruppi anziani Fiat) e membro del direttivo nazionale Anla (Associazione nazionale lavoratori anziani).

Tanta tv, ma anche tanti giornali

Il mezzo di comunicazione di massa più gratificante nei confronti della persona anziana risulta essere il cinema: quello meno gratificante, la pubblicità. Questo è uno dei risultati che emergono da una inchiesta condotta dal professor Giovanni Vismara della quarta cattedra di sociologia dell'Università di Roma per conto della Federazione anziani del Commercio-Fenacom, predisposta per il Colloquio Internazionale della Fiapa.

L'indagine si è basata sull'analisi di diversi studi operati anche con finalità molto diverse, ma che sono stati ricondotti ad unità concettuale da un'attenta opera di coordinamento. Da questa ricerca risulta una realtà dell'anziano abbastanza diversa da quella che ci si attende. Ad esempio nei confronti della TV l'anziano non è molto diverso dal telespettatore medio. L'87% degli anziani vede la televisione tutti i giorni e nel 78% dei casi gradisce i programmi. In ciò, non è molto diverso dal resto della popolazione. La diversità consiste nel preferire la Rai alle TV private forse per il carattere più ufficiale dell'emittente di Stato, forse per il consolidamento di un'abitudine che l'anziano è più restio degli altri a mutare.

Il telespettatore anziano batte tutti gli altri gruppi di età negli indici di interesse per i telegiornali, i giochi e i quiz, le commedie, i romanzi sceneggiati, le opere liriche, i concerti e le operette, i programmi religiosi e quelli di cronaca regionale.

E', invece, all'ultimo posto della graduatoria di interesse per canzoni, sport, trasmissioni culturali, cartoni animati; anche in altri settori è all'ultimo posto (come film e telefilm, documentari, gialli); ma per percentuali assai contenute. Per quanto riguarda il tipo di notizia non vi sono sostanziali diversificazioni rispetto agli altri gruppi di età ponendosi quasi sempre in posizione media negli indici di gradimento. A questo riguardo abbastanza scontato il primo posto per l'interesse riscontrato verso le notizie di tipo religioso, mentre curioso che per le notizie riguardanti le pensioni l'interesse sia appena superiore agli ascoltatori di 15-24 anni e inferiore a quello di tutti gli altri gruppi di età (25-34; 35-44; 45-54).

Gli anziani leggono. Leggono molto più il quotidiano dei settimanali. Anzi determinano l'acquisto del quotidiano in larghissima misura. Malgrado vi sia una notevole precocità nella decisione autonoma di acquisto dei quotidiani, resta assai importante nella famiglia la tradizionale scelta operata dal capofamiglia. Quando il giovane compra un quotidiano diverso, raramente determina un mutamento di testata del quotidiano acquistato dalla famiglia.

L'anziano ha una durata di lettura più elevata: quasi doppia di quella del giovane. Non vi è quindi alcuna indicazione di progressiva «disattenzione» della persona anziana rispetto all'informazione; semmai è il contrario. Il rotocalco classico è più gradito dalle persone anziane (*«Famiglia cristiana»*, *«Gente»*, *«Oggi»*, ecc.).

Nel 1969-70 in una inchiesta condotta dal sociologo Alberoni sui contenuti dei principali mezzi di comunicazione di massa sul concetto di anziano si ebbero durante un biennio 58 richiami nella TV, 5 nei periodici e 3 nel cinema. *«Nel complesso* — concluderà su questo aspetto il ricercatore — *possiamo dire che l'anziano è nettamente marginale nel sistema di informazione da noi studiato»*. Dodici anni dopo la situazione è certamente mutata anche se non esistono studi rigorosi confrontabili. Di anziani oggi si parla, anche troppo e non sempre a proposito, ma certamente in modo ampio.

In questa variazione di attenzione il cinema è stato il più pronto. Diversi film, di cui alcuni destinati alla TV, hanno avuto come protagonisti persone anziane ed hanno svolto temi riguardanti le persone anziane. In genere l'anziano era osservato con positiva attenzione. Il motivo si può ricercare nel fatto che le produzioni cinematografiche più diffuse sono quelle dei Paesi industrializzati che presentano più complessi problemi derivanti dall'invecchiamento della popolazione.

Di questo notevole allargamento del mercato composto da persone anziane si è accorta anche la pubblicità ed il marketing che solo in questi ultimi tempi hanno «scoperto» il notevole «business» costituito dal comportamento degli anziani nell'acquisto. Una recente indagine ha messo in luce che l'anziano pensionato ha ancora un ruolo non trascurabile nell'acquisto di beni significativi. Il ruolo del capofamiglia come detentore della decisione di acquisto è più marcato nelle famiglie a basso reddito; e si arriva alla *«crudeltà sociale* — annota il Censis in una nota sui consumi in Italia dell'83 — *che nel caso di capofamiglia pensionati in 19 tipi di acquisto su 20 il ruolo del capofamiglia sulle decisioni di acquisto viene esercitato con una frequenza superiore a quella media complessiva»*.

Cinque giorni a convegno per sfatare i pregiudizi più diffusi: ecco il nuovo «identikit»

NON E' UNA MALATTIA

In tre inchieste la nuova immagine della «terza età» - Traguardo pensione: ecco che cosa ne pensa chi è arrivato sulla «soglia» Solo 27 «novizi» su cento ritengono che quel giorno sia «felice»

CHE FARAI DOPO LA PENSIONE?

	%
1 - Cercherò di fare qualche lavoro, magari a tempo parziale	12
2 - Mi dedicherò di più alla famiglia	19
3 - Farò attività fisica per tenermi in forma	4
4 - Farò attività culturale o ricreativa che non riesco a fare ora: leggere, vedere spettacoli, musei, monumenti, ecc.	7
5 - Viaggerò, farò vacanze più lunghe, gite, ecc.	11
6 - Voglio soprattutto riposare, non avere programmi	9
7 - Mi dedicherò ad attività religiose	2
8 - Mi dedicherò ad altre attività di associazioni, gruppi che mi interessano	5
9 - Starò più con gli amici, con la gente che preferisco	15

I DISAGI PIU' GRAVI PER GLI ANZIANI

1 - La noia, il sentirsi inutili	19
2 - La insufficienza di servizi vicini (per la salute, l'assistenza)	10
3 - Il reddito insufficiente	20
4 - La solitudine	15
5 - Le malattie	21
6 - Le difficoltà nella vita sessuale	3
7 - Non so	12

CONTENTO DI NON LAVORARE PIU'?

1 - Sarò contento di non lavorare più	33
2 - Lavorerei ma senza vincoli di orario	44
3 - Lavorerei anche con orario, ma a mezzo tempo	8
4 - Sarei disposto a lavorare anche a tempo pieno	6
5 - Non so	9

Sommando le domande 2 - 3 - 4 si avrebbe il 58% pronto a lavorare.

"E allora se il pensionato è disposto a lavorare a quali condizioni economiche lo farebbe?".

I dati si commentano da soli.

	%
1 - Un reddito che si aggiunge all'intera pensione	48
2 - Una riduzione della pensione, ma guadagnando comunque complessivamente di più	8
3 - Gratuitamente	14
4 - Altro	9
5 - Non risponde	21

Come i bambini vedono i nonni: una indagine dell'Università di Pisa anche a Torino - L'infanzia dice «no» alla casa di riposo - Il rapporto tra anziani, giornali, radio e tv: sono loro i gran lettori

I bambini li vedono così

Nel lanciare il suo terzo colloquio internazionale la Fiapa ha raccomandato alle varie organizzazioni nazionali lo studio della realtà di ciascun paese in merito all'immagine dell'anziano visto dai bambini, dagli adulti prossimi alla pensione, dai mass-media e dagli stessi anziani.

L'inchiesta sui bambini è stata affidata, per l'Italia, al professor Gaetano Barletta, docente all'università di Pisa che si è basato su oltre duemila questionari sottoposti a bambini delle scuole elementari di Torino, Milano, Brescia, Bordighera (Im), Montebelluna (Tv), Trieste, Pistoia, Livorno, Rimini, Capannori Gallicano (Lu), Roma, Salerno, Guardavalle (Cz), Bovalino (Rc), Catania, Cagliari e Pantelleria. Il questionario era impostato su 10 domande, quattro vignette (alle quali il bambino doveva aggiungere il «fumetto») e un disegno del tutto libero.

Interessanti i risultati. Intanto, non vi sono sostanziali differenze tra Nord e Sud; semmai più rilevanti quelle tra ambiente cittadino, ambiente periferico cittadino e ambiente rurale. E' risultato che oltre il 97% dei bambini avevano almeno un nonno vivente, che la convivenza con il nonno è più elevata tra i bambini piccoli (7 anni) che non tra quelli più grandi (10 anni). Alta la percentuale dei nonni che comunque lavorano nelle zone periferiche, meno alta in quella rurale e cittadina (50% rispetto a quasi il 75%).

Dalla inchiesta è risultato che i bambini vedono gli anziani in modo diverso dagli adulti. Cioè non influisce minimamente l'opinione che hanno degli anziani i propri genitori, almeno fino al termine delle scuole.

Altre indagini sugli adolescenti i cui risultati sono stati messi a confronto con quelle sui bambini mostrano che gli stereotipi sull'anziano sorgono intorno ai 12-14 anni e risentono fortemente delle opinioni correnti. Verso il nonno che lavora o che è comunque impegnato in interessi extrafamiliari, la percezione «istituzionale» da parte del bambino è ancora più viva. In genere il nonno non appare come figura formale ma come compagno di giochi e di coinvolgimenti emotivi.

Il nonno risulta parte integrante nella vita del fanciullo. Il nonno e l'anziano in genere non appare al bambino di oggi come bisognevole di protezione ma anzi dà sicurezza. Per il bambino medio, il nonno non si chiude in casa, non è triste (salvo quando il nipote è lontano) non ha paura della morte e se questa viene è destinato ad andare in paradiso (su questo non ci sono dubbi), l'anziano non è noioso, se sta male va curato in casa, è capace di donare.

La vecchiaia non è una malattia.

E' anche risultato interessante lo studio del disegno libero. Prevale la figura del nonno con bambini intorno. I bambini hanno disegnato più frequentemente il nonno, le femmine la nonna. Nell'ambiente rurale prevale l'immagine del nonno che sta lavorando, nell'ambiente cittadino quella della persona impegnata socialmente.

Appena in pensione, tutto casa viaggi e lavoro...

«Pensionandi» e pensione. Come vedono il «tempo della quiescenza» i lavoratori prossimi alla scadenza? Anche questo tema è rientrato nel dibattito che la Fiapa ha ritenuto di affrontare nel quadro più generale dell'immagine della persona anziana. La delegazione italiana si è avvalsa di due distinte ricerche operate dall'Ugaf (Unione Gruppi Anziani Fiat) — illustrata dal dottor Sergio Bergerone — e dalla Fenacom (Federazione anziani del commercio). L'opera di sintesi e di relazione è stata affidata alla dottoressa Dadone di Torino.

Il tema acquista un particolare significato in Italia visto che sempre più frequentemente viene affrontato il tema dell'età pensionabile che è il più basso d'Europa. L'insostenibile situazione economica dei fondi pensionistici comporta l'esigenza di accorciare il tempo di pensionamento, del resto in linea con il presumibile miglioramento delle condizioni psicofisiche delle persone anziane. Tuttavia è fondamentale comprendere se ciò che sembra necessario sotto il profilo economico, è accettato anche sotto il profilo sociale. Interessante pertanto anche il confronto tra dipendenti ed autonomi, dato che questi ultimi hanno un limite di età più elevato e, sembra, una propensione a restare in attività più a lungo.

I risultati della indagine mostrano che la quantità di coloro che auspicano di andare al più presto in pensione costituisce all'incirca un terzo, un terzo sono coloro che cercano di andarci il più tardi possibile e l'ultimo terzo non sanno prendere una decisione. Notevole la differenza, sotto questo aspetto tra uomini e donne in quanto queste ultime sono, in genere, più disponibili alla pensione.

Per il 27% del campione la data di pensione sarà un giorno allegro, mentre per il 23% sarà un giorno triste. Il 29% lo considera «così così», e il resto non sa esprimere una valutazione.

«Dedicherò più tempo alla famiglia», è la risposta scelta tra dieci possibili dal maggior numero di persone; segue con distacco: «starò con gli amici e la gente», quasi a pari del «cercherò un lavoro qualsiasi» e del «viaggerò». Ma la dedizione alla famiglia è assai più ampia nella donna che nell'uomo (22,8% rispetto al 16,6%). La prosecuzione del lavoro è più desiderata tra gli uomini e nelle zone del nord e del centro. Le donne del Sud segnano indici più elevati della media nella volontà di aver cura della persona, nel viaggiare e nelle pratiche religiose.

Molte persone considerano positivo il pensionamento per la salute (64%), per la famiglia (79%) per la libertà individuale (67%).

Il lavoro è visto sempre bene. Solo un terzo dichiara che sarà contento di non lavorare più mentre il 58% è disposto a lavorare ancora anche se con limitazioni: senza orari (44%), a tempo parziale (8%).

Un 14% si dichiara disponibile a lavorare gratuitamente per fini sociali o ideali.

Ed il 60% ha ritenuto che si possono offrire ad anziani particolari attività sociali nella comunità come la sorveglianza nelle scuole, nei musei, nell'assistenza, nell'insegnamento pratico ai giovani ecc. L'83% ritiene il part-time una buona soluzione lavorativa per l'anziano.

Si evidenzia quindi un modello di pensionando che, se è integrato nella propria attività, è disponibile a continuare nel lavoro mentre se si sente stanco o frustrato considera l'opportunità di andare in pensione ma non scarta l'ipotesi di una attività economica sussidiaria; anzi considera il lavoro come elemento significativo dell'essere anziano.

Massacra il cane di botte e poi lo seppellisce vivo

Il disgustoso episodio a La Loggia - Martellate, colpi di badile, ma non l'ha ucciso - La bestiola aveva «pizzicato» il polpaccio della figlia d'un piastrellista - Il cagnolino è riuscito a uscire dalla fossa e fuggire - L'uomo lo ha in seguito investito con l'auto

Un cane è stato sepolto vivo dopo essere stato massacrato a colpi di martello e di badile. Ora si trova nel canile dell'Enpa (Ente nazionale per la protezione degli animali) che ha denunciato il fatto alla magistratura.

Il raccapricciante episodio è avvenuto in frazione Barauda di La Loggia. La vittima è un cagnino di modeste dimensioni che la famiglia Pittavino ha regalato un anno fa al vicino di casa Domenico Tulimiero.

Martedì scorso il cane ha morsicato un polpaccio di una bambina di sette anni, Angelica, figlia di Sabatino Tulimiero che vive nello stesso immobile del fratello, Domenico.

La bimba giocava nel cortile assieme ad una coetanea e il cane in realtà l'ha «pizzicata», anche se non è stato possibile accertare per quale ragione. La madre della bambina ha colpito l'animale con una racchetta da tennis e, a sera, ha riferito l'accaduto al marito.

«*Quando sono tornato a casa* — racconta Sabatino Tulimiero, 28 anni, piastrellista — *mia moglie mi ha raccontato cosa era successo ed io ho reagito. Non posso tollerare che mentre sono via succedano certe cose*». Anche Nella Pittavino, la vicina che ha denunciato il fatto all'Enpa, offre una ricostruzione dei fatti.

«*Tulimiero* — dice — *ha colpito il cane con un martello alla testa fino a quando l'animale non si è accasciato. Poi lo ha preso per la pelle del collo, come un coniglio, ed ha scavato una buca. Prima di sotterrare il cane gli ha dato due badilate perché evidentemente aveva visto che si muoveva ancora*».

Mercoledì mattina la bestiola, sanguinante e coperta di fango, arriva davanti al cancello della famiglia Pittavino. Il capofamiglia si reca dai vigili urbani di La Loggia, ma in caserma c'è un solo vigile che non può allontanarsi: «*Si rivolga alla Protezione animali*» consiglia a Pittavino.

L'Enpa è stato soltanto ente pubblico perché considerato inutile e le mansioni delle guardie zoofile sono state trasferite agli enti locali che, però, per una ragione o per l'altra, non intervengono quasi mai.

Nel frattempo Sabatino Tulimiero esce di casa per andare a lavorare. Il cane vaga per strada. «*Era nella curva* — racconta Nella Pittavino — *e Tulimiero non lo ha visto. Lo ha investito con la vettura ma l'animale non è morto. Lui ha gridato che lo avrebbe gettato nel canale*».

Questa mattina il cane è ricomparso. I Pittavino lo hanno portato in casa ed hanno avvertito l'Enpa. Raffaele Monasterolo e Giovanna Gribaudo hanno preso l'animale, spaventato e ferito, e lo hanno portato al canile di via Germagnano per le prime cure. Il presidente provinciale dell'Enpa ha inoltrato una denuncia al pretore di Moncalieri.

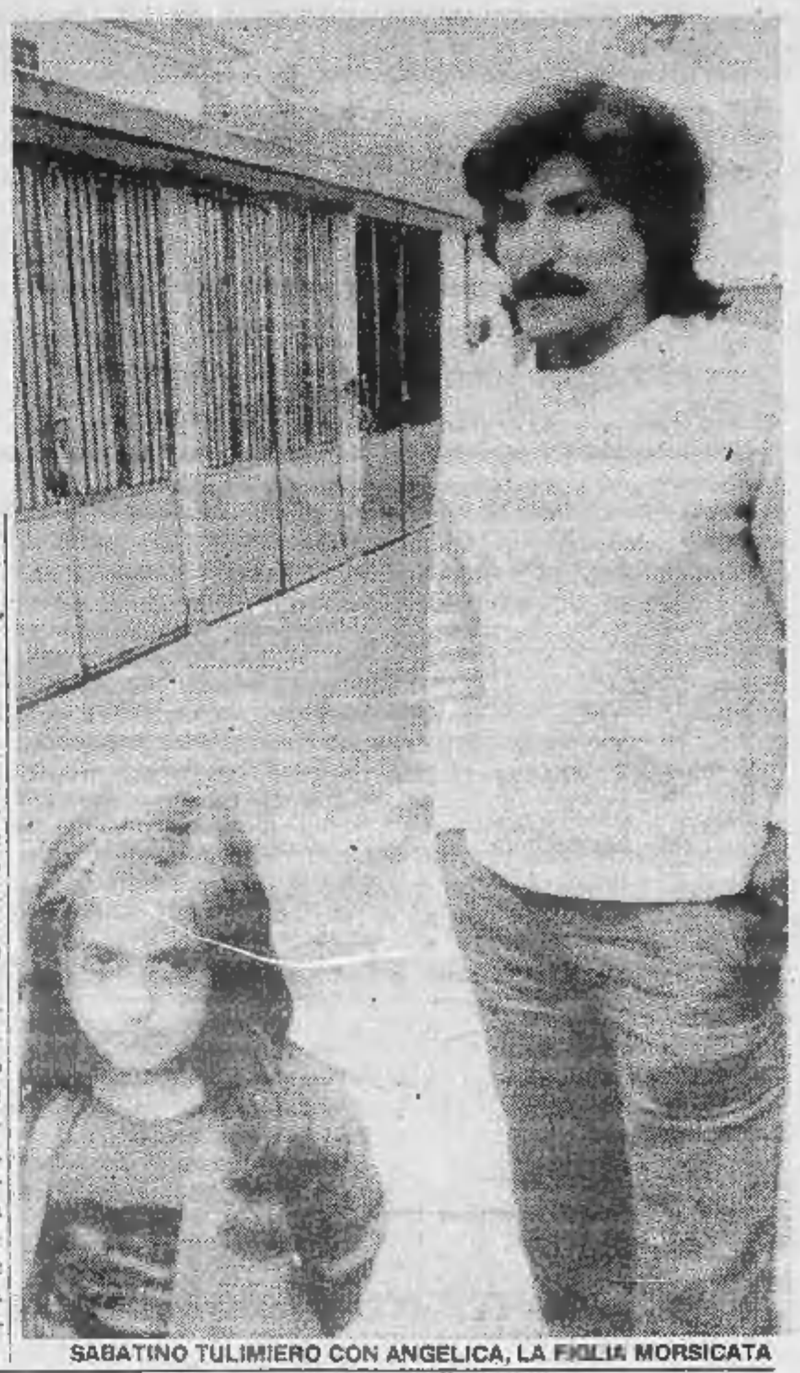
SABATINO TULIMIERO CON ANGELICA, LA FIGLIA MORSICATA

Corsi di informatica - Isdo — Sono aperte le iscrizioni al corso monografico in «Informatica distribuita», riservato a diplomati di scuola media superiore. Al corso, che si tiene in ore preserali, possono essere ammessi non oltre venti allievi, in base all'ordine di presentazione delle domande. Informazioni: Isdo, via Pietro Micca 21, tel. 533.842.

Latino al Pannunzio — Un corso di latino in preparazione alla prova scritta della maturità classica è stato organizzato dal Centro studi «Pannunzio» al fine di favorire la preparazione degli allievi che affronteranno in luglio l'esame di Stato. Le iscrizioni si raccolgono entro giovedì dalle 17 alle 19,30 al Centro «Pannunzio» in via Mercanti 1, tel. 543.639.

BENEDETTO PASTORE
PASTORE SERRANDE DI SICUREZZA
che da sempre garantisce sicurezza, ha pensato a chi ha la necessità di sostituire le tapparelle dalla propria abitazione proponendo in offerta speciale la famosa tapparella in acciaio zincato, garantita dal marchio BENEDETTO PASTORE.

SPECIALE
TAPPARELLA CORAZZATA
sostituite ora i teli delle vostre tapparelle e godrete delle seguenti condizioni:

I prezzi si intendono L./m²	QUANTITÀ	QUANTITÀ	QUANTITÀ
Minimo di fatt. m² 2	1-3 PEZZI	4-9 PEZZI	Oltre 10 PZ.
TELO ZINCATO	61.000	57.000	54.000
TELO VERNICIATO	110.000	104.000	99.000
POSA IN OPERA	CAD. L. 30.000	CAD. L. 25.000	CAD. L. 20.000

Compresi nel prezzo: elementi spess. 5/10 di cui tre non feritoie, ritegni laterali, catenacci di sicurezza, attacchi al rullo. I.V.A. esclusa.
e per saperne di più... Tel. 85.18.46

ASSICURAZIONE BONDON
Programma Famiglia
La felicità di sentirsi sicuri ed affrontare serenamente le preoccupazioni della vita moderna
tel. 554886

19-20-21 maggio
Palazzetto dello Sport
Basket internazionale
I Torneo Città di Torino
Trofeo Canale 68
partecipano: Italia, Israele, Grecia, All Stars
Prevendita - Palazzetto

BALLIANO s.n.c.
di MOLLO & CAMISASSA
concessionario
CAGIVA
VENDITA - RICAMBI
ASSISTENZA
Kawasaki
YAMAHA
10152 TORINO - Corso Palermo, 16 (011) 852869

«Foto di famiglia» dopo il blitz

Gli uomini della Guardia di Finanza e gli agenti statunitensi hanno bloccato un boss dell'eroina

Gli uomini del Custom Service di New York, assieme a quelli della Guardia di Finanza di Torino (col berretto in testa) hanno individuato il rifugio in cui si nascondeva Emilio Di Chiara, il siciliano che nel settembre scorso era arrivato a Torino con due bauli di armi automatiche.

Di Chiara, che adesso si trova nelle prigione di Albany, capitale dello Stato di New York, voleva creare una rete di spacciatori di eroina in Piemonte ed in Lombardia. L'arresto di Emilio Di Chiara è frutto di un'attiva collaborazione tra la Guardia di Finanza e il corpo di polizia doganale statunitense, il Custom Service.

Per Emilio Di Chiara il giudice istruttore Tamponi ha già chiesto l'estradizione agli Stati Uniti.

FINANZIERI ITALIANI E AGENTI AMERICANI SORRIDONO DOPO IL BLITZ

Tanto «bici» in giro in città

Si vedranno finalmente le biciclette sulle piste ciclabili torinesi, da anni deserte di velocipedi? Questa è almeno l'intenzione del gruppo «Bici & Dintorni» costituitosi da qualche mese in città con il preciso scopo di promuovere l'uso delle due ruote nell'area metropolitana. E' vero che Torino, anche a causa del clima, non è la città ideale per i ciclisti, ma almeno con la bella stagione non si capisce perché buone abitudini radicate in altri paesi, non debbano essere trasferite sotto la Mole.

Per questo il gruppo lavora in collaborazione con la Lega Ambiente, il Movimento Nonviolenti, la Pro Natura. Il rilancio della bici avverrà in forma pubblica e spettacolare sabato 21 maggio, con una grande manifestazione su due ruote per il centro di Torino: l'appuntamento è alle 15 in piazza Arbarello. Hanno aderito Radio Torino Popolare FM 96.600, Italia Nostra Piemonte, Comitato di controllo scelte energetiche, Coordinamento quartieri spontanei.

Per ulteriori informazioni si può telefonare al 549.184 di via Assietta 13/A, tutti i giorni escluso il sabato. Le riunioni di «Bici & Dintorni» si tengono in corso Ferrucci 65/C nei locali del Centro d'Incontro Cenisia e ogni sabato in via Garibaldi angolo via XX Settembre tra le 15 e le 19.

La Provincia dovrà dare 500 milioni per il parco

In base ad una vecchia legge dello Stato, la Provincia di Torino versava ogni anno all'amministrazione del Parco del Gran Paradiso 48 milioni. Non era una gran cifra nemmeno in tempi di piccola inflazione (anche se rappresentava un terzo del magro bilancio del Parco) ma oggi appare irrisoria. Per questo il ministero ha stabilito che la cifra deve essere rivalutata, indicando in 500 milioni il contributo annuo. Ma non basta una circolare ministeriale per far saltare fuori dai cassetti mezzo miliardo; il bilancio provinciale non può sopportare un aggravio di spesa di quella portata.

Per questo qualche giorno fa si sono riuniti intorno a un tavolo il presidente del Pngp Mario Deorsola, i rappresentanti della Provincia nel consiglio d'amministrazione del Parco, il repubblicano Francisco e il socialista Coucoucorde, gli amministratori della Comunità Montana Valli Orco e Soana, interessate al territorio protetto piemontese, il presidente della Provincia Maccari con gli assessori Grotto, Fenoglio e Longo.

In sostanza, mancando i 500 milioni, si è ipotizzato un progetto di finanziamento di nuove iniziative promozionali per incrementare le entrate del Parco, avviando un programma di rilancio. Quali saranno i progetti non è ancora stabilito.

echi di cronaca

Gasolio serbatoio bucato
Il 30% dei serbatoi interrati dopo 4 anni sono porosi o bucati evitate sprechi e pericolosi inquinamenti: VETRIFICATELI per preventivi telefonate ditta BARBERO, tel. (011) 690.255.

«Hitler capo militare». E' il tema che tratterà domani sera all'Università della terza età il giornalista Giuseppe Mayda, studioso di storia contemporanea. La riunione si terrà nel salone di via Maria Bricca 9 (zona Gran Madre-corso Casale) alle 15.

Ciriè: ricetta pci vincerà la crisi?

Dopo la dc, parla il segretario cittadino, Cesare Bertone: «Ecco il nostro programma»

«L'amministrazione uscente, in tutti questi anni, ha sempre lavorato con molta onestà: però ha dimostrato di avere poca sensibilità nell'affrontare quei problemi che si è persino stufi di menzionare, che costituiscono la realtà d'oggi. Ciriè non è immune al tarlo della disoccupazione, alla fame di case, all'emarginazione eccetera, anche se spesso lo si ignora» afferma Cesare Bertone, segretario locale del partito comunista.

«Investendo — prosegue — *molto denaro in opere pubbliche, anche di un certo pregio, l'attuale maggioranza ha pensato di aver gestito correttamente la "cosa pubblica": in effetti la correttezza non è venuta meno, ma manca il calore nella cittadina, mancano iniziative a favore della popolazione, cose per noi fondamentali».*

Veniamo allora al programma elettorale che intendete proporre ai vostri sostenitori.

«Come ogni altro programma elettorale — aggiunge Bertone —, *anche il nostro conterrà una lunga lista di opere pubbliche da realizzare durante i prossimi cinque anni, ma queste non sono certamente le cose che ci caratterizzano. Il problema casa, i prezzi troppo elevati, la ghettizzazione di certi quartieri e ancora, la disoccupazione e l'ecologia sono i nostri obiettivi».*

«Il problema casa — spiega — *è difficile da sviluppare in quattro parole, comunque posso dire che l'attuale strumento urbanistico non è in grado di far fronte al fabbisogno della cittadina. Bisognerebbe privilegiare l'edilizia economica popolare e recuperare le strutture fatiscenti. Poi per combattere la disoccupazione il nostro obiettivo è quello di realizzare un osservatorio del lavoro, che funzioni costantemente e possa svolgere un'opera di prevenzione».*

«Rispetto all'ecologia — continua il segretario —, *veramente maltrattata, bisognerebbe mettere in cantiere il parco della Stura, una lunga striscia verde che partendo da Lanzo arrivi fino a Ciriè».*

E per la scuola, per la cultura?

«Ci siamo sempre battuti — conclude Bertone — *su questo argomento, ed abbiamo già ottenuto le nostre piccole vittorie. Ad esempio da tempo nelle elementari è stato adottato, grazie a noi, il tempo pieno ed anche il sistema delle classi integrate, in modo tale che gli insegnanti del mattino e quelli del pomeriggio potessero collaborare. Ora proponiamo di sganciare alcuni animatori per utilizzarli nei quartieri più penalizzati della città, dove c'è veramente bisogno di un loro intervento: ad esempio al Villaggio, un quartiere-ghetto provvisto soltanto ora, dietro continue insistenze da parte nostra, di un'area da adibire a parco giochi».*

● *Ieri presso la parrocchia di S. Luca in via Negarville, è stato inaugurato il nuovo gruppo di twirling «The Royal Majorettes Mirafiori Sud». Il Gruppo è stato benedetto e subito dopo si è esibito per la prima volta attraverso le vie del Quartiere.*

Il Gruppo, è la prima formazione torinese che pratica questo nuovo sport

DE MITA: «QUESTA DC VUOLE UN'ANIMA NUOVA»

Il segretario della Democrazia Cristiana ha incontrato amici e simpatizzanti al salone Iacp - Il problema delle candidature e la questione degli esclusi

E' arrivato prestissimo. Ciriaco de Mita, segretario nazionale della dc, ha raggiunto il salone Iacp poco dopo le nove, mentre amici e simpatizzanti stavano prendendo posto. Ha stretto tante mani, distribuito saluti, ma soprattutto ha voluto ha voluto «sentire» le tante beghe che ancora domianno in questi giorni la corsa verso la presentazione delle liste.

Ci sono esclusi che protestano, «vittime» illustri che raccolgono consensi, ricorsi già partiti per Roma. Ci sono state giornate piuttosto calde nelle sedi di tutti i partiti. Ciriaco De Mita oggi è venuto soprattutto ad inaugurare la campagna elettorale democristiana. Porta a Torino uno slogan: *«Un'azione più pronta, un'anima nuova, all'unisono col mondo che cambia».*

La sala dello Iacp ha raccolto in questo freddo lunedì gli amministratori dc arrivati da tutto il Piemonte. Ci sono sindaci e consiglieri con i problemi, le difficoltà, i timori di sempre: tanti volti già conosciuti si mescolano a quelli nuovi. Ci sono soprattutto i candidati per le prossime consultazioni elettorali.

A Torino la lista dc registra la conferma di quasi tutti i parlamentari, tranne Gian Aldo Arnaud che ha scelto di ritirarsi. Gli altri, da Bodrato a Zolla, da Costamagna a Porcellana, da Scalfaro a Botta, a Rossi di Montelera, a Picchioni, a Balzardi, alla Cavigliasso, alla Vietti verranno presentati oggi pomeriggio da De Mita in un incontro organizzato da Andreatta al centro incontri della Cassa di Risparmio.

Carlo Donat Cattin conserva la candidatura nel collegio senatoriale di Pinerolo, Giuseppe Botta avrà il collegio per il Senato nel Canavese. L'eurodeputato Silvio Lega giocherà quest'anno la carta romana.

Ma c'è anche da risolvere l'esclusione dalle liste dc della Grandi dell'ex ministro Adolfo Sarti, la cui candidatura è stata clamorosamente bocciata dal comitato provinciale cuneese. Verrà rimesso in lista dalla direzione nazionale? Un folto gruppo di sindaci si farà oggi portavoce di una consistente area di iscritti ed elettori dc e chiederà a De Mita che il parlamentare cuneese possa concorrere per un seggio a Montecitorio nella circoscrizione di Cuneo Asti Alessandria.

L'applauso apre la manifestazione democristiana che continuerà nel pomeriggio al centro incontri della Cassa di Risparmio. Decolla così una campagna elettorale non facile in un Piemonte che ha visto anche esponenti dc coinvolti nella bufera giudiziaria sui presunti illeciti al Comune e in Regione. Parte una competizione che deve fare i conti con il possibile maggiore distacco della gente dai partiti, con una atmosfera politica non facile.

Sono queste le difficoltà che il segretario provinciale Paolo Sibille ricorda presentando il partito. «Certo — dice — il partito debe sbarazzarsi delle possibili mele bacate, ma non si farà lapidare sulle piazze». E' infatti la questione morale quella che domina la prima parte di questo incontro tutto dc.

g. m. r.

Da oggi il padre non è più «incerto»

Potrebbe essere il tema di una tragedia greca, o forse di un truculento drammone ottocentesco, con personaggi travagliati da sconvolgenti passioni, nell'eterno dilemma di amore e di odio. Il protagonista è Franco P., 54 anni, imprenditore edile. Una trentina di anni fa era un semplice muratore e viveva a Reggio Calabria. Abitava in una pensione e diventò l'amante della proprietaria.

La donna aveva una figlia che, naturalmente, poco alla volta, diventò una bella ragazza. Franco se ne innamorò e ne fu ricambiato, tanto che ad un certo punto, con il consenso della suocera ed ex amante, la sposò.

Dall'unione nacque una bambina, e tutto lasciava credere che la convivenza sarebbe continuata senza particolari difficoltà. Franco si trasferì in provincia di Torino, con tutta la famiglia, e in pochi anni, lavorando duramente, riuscì a farsi una buona posizione.

Ma c'era un tarlo, inesorabile, che rodeva la mente e il cuore dell'uomo. Egli infatti era tormentato dal dubbio che la bambina non fosse sua, ma di un professionista che, in Calabria, era stato ospite nella pensione della suocera. Franco, però, era molto affezionato alla piccina e la circondava di attenzioni e di tenerezze. Giorno dopo giorno la figlia cresceva e diventava prima fanciulla e poi donna.

Anche le carezze di Franco si trasformavano e apparivano sempre meno paterne. Poco alla volta, insensibilmente, l'uomo maturo e la giovane furono travolti da un amore appassionato. Vi sono lettere che lo testimoniano, con sconcertante sincerità. Poi, come in tutti gli amori, sorsero i contrasti. La ragazza cominciò a uscire, a frequentare giovani della sua età.

Franco fu ossessionato dalla gelosia, scoppiarono litigi sempre più frequenti, si giunse agli schiaffi e alle percosse. Durante una di queste scenate, la suocera, in difesa della nipotina, colpì il genero, con due coltellate al petto. La feritrice, in corte d'assise, ebbe una pena lieve, per eccesso in legittima difesa, ma l'intera storia venne a galla e Franco fu arrestato e rinviato a giudizio come seduttore della figlia. Le tre donne si allearono contro di lui.

Davanti ai giudici della seconda sezione del tribunale l'impresario si difende solo dall'accusa più infamante: *«Non è mia figlia»*, sostiene. La moglie lo smentisce sdegnosamente: *«E' falso, si tratta di un'altra infamia»*.

Il difensore, avv. Dal Fiume, propone il ricorso ad un nuovo e sofisticato sistema di accertamento della paternità studiato e messo a punto dall'università di Torino. Le parti sono consenzienti e il presidente dott. Capirossi dispone la perizia.

Pochi giorni fa il sorprendente responso che, secondo gli scienziati, non ammette errore: la ragazza non è figlia di Franco P.

Alla ripresa del processo, il 16 giugno, sarà interessante vedere se e fino a che punto i giudici terranno conto dei risultati d'una modernissima ricerca scientifica.

g. ap.

Disagio nella civiltà del benessere

Come districarsi nel groviglio di difficoltà che ci complicano la vita? - Un esempio piemontese: su 3296 detenuti, solo 152 sono in semilibertà, 19 lavorano fuori, 3 in semidetenzione

Tre giorni di discussione, dialogo, confronto, contrapposizione anche, su «La Civiltà del Disagio» non hanno risolto evidentemente, né avevano la presunzione di farlo, la domanda più logica, venuta nel dibattito di chiusura del convegno da una giovane donna: *«Dateci, al di là delle teorizzazioni astratte, come camminare nella società del disagio».*

La domanda rivolta ai tecnici della «cura mentale» non era ingenua, né reverenziale. Soltanto efficacemente provocatoria. E nessuno, è ovvio, tra professori, filosofi, sociologi, psicologi, psichiatri, ha potuto rispondere.

Il che non significa affatto che nel convegno promosso dall'Unione Culturale, patrocinato dagli Enti Locali e da numerosi organismi di cultura e scienza, non fossero presenti valenti pensatori e profondi conoscitori della materia. Gli atti del convegno, quando saranno stampati, forniranno un contributo valido allo sviluppo ed alla conoscenza della materia trattata. Una materia non più parziale (questa la novità del convegno), ma che tende all'incontro ed all'applicazione sinergica, cioè pluridisciplinare, di differenti patrimoni scientifici.

Il limite — si conosce — è quello di applicazione di una scienza sociale che non ha quasi più nulla da scoprire, ma che trova l'ostacolo maggiore, a volte proprio in quelle istituzioni che promuovono i convegni, nella pratica dei rapporti di forza tra le classi.

Ed in questo senso — come ha affermato ieri lo psicologo Paolo Tranchina nella sua relazione — non è accettabile che la psicanalisi *«riduca tutto all'incesto, come se non esistessero* (alla base del disagio n.d.r.) *i rapporti di produzione, la disoccupazione, la cassa integrazione».*

Vale la pena dunque di sottolineare anche, per quanto riguarda la base stessa di partenza del convegno, che la parola «disagio» per i temi stessi affrontati è risultata un eufemismo un po' ipocrita. Citiamo uno dei dati, tratti tra quelli forniti nel corso dei tre giorni: quello sulla situazione carceraria in Piemonte: *«I detenuti ristretti sono 3296, dei quali 152 ammessi alla semi-libertà, 19 al lavoro esterno, 3 in stato di semidetenzione».* Dunque 174 in condizione privilegiata, gli altri 3122 tenuti nelle carceri, a sognare un rapporto sessuale, o soltanto magari un cielo aperto. 3122 uomini e donne «a disagio»? La parola — è chiaro — non rende.

Il limite è dunque, anzi la divaricazione, tra scienza astrattamente neutrale ed organizzazione sociale. I politici si sforzano di comporre convegni in cui i tecnici pacatamente si confrontano, ma accettano poi come loro compito (e come hanno fatto ieri) quello di spiegare che per questo o per quello non ci sono sufficienti finanziamenti. E i tecnici, anche i tecnici progressisti, accettano a loro volta il limbo ristretto di queste risorse. In cambio vengono lasciati parlare.

Il potere ha calcolato anche questo rischio. E' dunque pronto quando questa cultura progressista dai convegni ristretti diventasse patrimonio popolare delle masse a rispondere nel modo che ha spiegato lo psicoanalista argentino Armando Bauleo: *«Volevamo produrre un altro vivere, ma siamo stati svegliati dal suono dei cannoni».*

Superati questi «inconvenienti» di applicazione, concedendo per astratto al tecnico, all'operatore di poter agire, come può intervenire la persona delegata ad occuparsi del malessere?

Significativa in questo senso la conclusione della relazione dello psicologo Giuseppe Andreis. Una relazione dal titolo: «L'operatore mancante». Nella crisi del folle, del disturbato, del disagiato, è sempre presente una richiesta che è espressione di una forza.

«Allora — dice Andreis — *l'operatore potrà lavorare semplicemente permettendo uno spostamento di forze, di quelle forze presenti nella comunità e nell'individuo che egli "mancante" ha accettato, come compito non semplice, di non fare altro che di lasciarle passare».* Ma anche questo non è pericoloso per il sistema?

Salvatore Rotondo

Santa Luminosa in c. Siccardi

Festa sotto la pioggia sabato in corso Siccardi per l'annuale festa di «Santa Luminosa», manifestazione tutta torinese patrocinata da «Piemonte in bancarella», che si conclude con l'assegnazione di un premio, un «ferro di cavallo», a un personaggio che si sia manifestato particolarmente attento verso il corso e le sue iniziative. Il premio è «Della Consolanza», per antica tradizione.

Pratesi s.p.a.
TORINO - Via XX Settembre, 50
Occasioni particolari
dal 16 al 28 maggio
Notifica del 3-5-1983

TELECUPOLE
cuore del Piemonte
è la tua televisione del cuore
LUNEDI' SPORT
DIRETTA CON LO SPORT
ogni LUNEDI' ore 20,30

ossola
TV - VIDEO REGISTRATORI
ITT Schaub-Lorenz
3 ANNI GARANZIA
Torino - Corso Vercelli 94 - Tel. 287021
Ciriè - P.za S. Giovanni 1 - Tel. 920.0243

Consiglio comunale E' molto atteso non sarà decisivo

Un consiglio comunale atteso, ma non decisivo. I gruppi consiliari hanno preparato i rispettivi piani politici in riunioni interne, poi ci sono state consultazioni interpartitiche, altre ce ne saranno fino a quando il sindaco dimissionario Novelli non suonerà l'adunata. Davanti a Palazzo Civico, dalle 16, giovani comunisti distribuiscono le mele rosse: *«E' una frutta sana, come le giunte di sinistra»*.

Ma in sala rossa i conti non tornano: lo scandalo delle tangenti ha fatto vittime illustri. L'ex-vicesindaco Biffi Gentili è agli arresti domiciliari, l'ex-assessore alle opere pubbliche è in carcere, sono in prigione anche l'ex-segretario cittadino dc Artusi e l'ex-capogruppo dc Gatti. Amministratori e politici di primo piano fino al febbraio scorso. A loro ormai si guarda soltanto più per le malefatte di cui sono accusati, tutta la loro capacità propositiva è inquinata dal sospetto. *«Gente bruciata — si dice — peccato, erano intelligenti e preparati»*.

Il discorso vale anche per altri che hanno posizioni meno compromesse come l'ex-capogruppo pci Quagliotti, l'ex-assessore al decentramento Spagnuolo, il consigliere dc Falletti, che han ricevuto comunicazioni giudiziarie.

Stasera in sala rossa si prenderà atto delle dimissioni da consiglieri di Artusi, Gatti e Quagliotti. Per i dc subentreranno Beraudo di Pralormo e Paolo Balosso, nel pci Giusto Benedetti, il vicedirettore dello zoo. Per tutti i socialisti, invece, c'è la linea garantista che il partito si è dato. A Biffi, Scicolone e Spanuolo non saranno richieste le dimissioni finché l'indagine giudiziaria non darà elementi certi di colpevolezza. Anche il dc Falletti resta.

Questo consiglio comunale, stasera, affronterà la prima votazione del sindaco. I risultati non consentiranno una nuova investitura. Nessun candidato è in grado di ottenere la maggioranza assoluta. Il pci voterà per Novelli (33 voti), ma il psi, che ha fatto di tutto perché il pci cambiasse nome, voterà scheda bianca, o voterà il suo Olivieri, assessore alla sanità e presidente Usl. La dc, con ogni probabilità, si schiererà per Maria Rosa Campo Longhi (20 voti), il pli per Santoni (3 voti), il pri per Franco Ferrara o Aldo Ravaioli (3 voti), il msi per Martinat (4 voti). Il psdi non parteciperà alle votazioni. Ci vorrà un'altra seduta per sapere se Torino avrà un nuovo sindaco oppure se attenderà l'arrivo di un commissario.

UNA GUARDIA AGGREDITA SPARA DUE FERITI, QUATTRO FERMATI

L'episodio alle 5 di stanotte - Il sorvegliante della Teksid ha reagito ai rapinatori - Sono partiti dei colpi di pistole - Poco dopo quattro giovani si sono presentati al «pronto soccorso»

Un sorvegliante della Teksid della divisione «Riformetal Alluminio» di via Paolo Veronese 324/22 è stato aggredito stamane da alcuni rapinatori, che si sono impossessati del suo orologio. Ha reagito per evitare che gli portassero via anche la pistola. Nella colluttazione gli è partito un colpo che sarebbe andato a colpire uno degli aggressori il quale è fuggito con i suoi complici.

Tre quarti d'ora dopo, quattro giovani si sono presentati al pronto soccorso dell'Astanteria Martini di largo Gottardo. Uno presentava una ferita d'arma da fuoco al braccio sinistro, un altro una leggera ferita alla mano. Sono stati tutti fermati dai carabinieri anche se negano ogni addebito. Anche la guardia giurata ha dovuto ricorrere alle cure sanitarie per farsi medicare alcune contusioni.

Tutto è capitato alle 5 in corso Taranto quasi angolo via Monterosa. La guardia della Teksid Saverio Bavuso, 42 anni stava andando in divisa a prendere l'autobus per andare in servizio. E' stato aggredito alle spalle in tre, che l'hanno immobilizzato. Uno degli aggressori gli ha subito sfilato l'orologio. Con uno strattone la guardia s'è liberata dalla morsa degli aggressori e ha subito sfilato la pistola dal fodero che teneva attaccato alla cinghia dei pantaloni, prima che ci pensassero gli altri.

NICOLA SCARANO, IL GIOVANE FERITO

I rapinatori gli si sono fatti ugualmente addosso ingaggiando una vera e propria impari lotta. Durante questa zuffa è partito un colpo dalla pistola. Il Bavuso dice accidentalmente. Comunque lo sparo è servito a mettere in fuga i banditi, che si sono eclissati a piedi. Dolorante alla mano destra, al collo e al volto Saverio Bavuso è andato prima al commissariato di zona, ma trovandolo ancora chiuso ha rinunciato temporaneamente alla denuncia per andare a farsi medicare.

All'Astanteria Martini è stato rintracciato dai carabinieri del nucleo operativo, chiamati sul posto per l'aggressione, ed ha avuto poco dopo la sorpresa di veder arrivare i quattro presunti aggressori, di cui due feriti. Nicola Scarano, 23 anni, abitante in via Vittime di Bologna 267/6 (è già arrestato per furto e rapina) lamentava una ferita passante di arma da fuoco al braccio sinistro giudicata guaribile in 20 giorni, mentre L. R., 14 anni, una leggera ferita alla mano sinistra guaribile in 8 giorni. Gli altri due che stavano con loro sono i Fratelli Maria e Marco Fusaro, di 22 e 18 anni, abitante nella stessa via dello Scarano.

Sono stati tutti portati nella caserma di via Valfrè per essere interrogati. All'ospedale hanno detto di essere stati fatti segno di alcuni colpi di pistola partiti da un'auto in corsa in strada San Mauro. Il loro alibi sembra almeno dubbio.

● Rapina in un negozio di formaggi, sabato sera a Nichelino. Mancavano pochi minuti alla chiusura quando nel negozio di salumi e formaggi sito al civico 38 della centrale via Torino sono entrati due giovani con viso coperto da calzamaglia e armati di pistole. Dietro al banco c'erano il titolare, Antonio Cometti, 51 anni, Papa Giovanni 17, Nichelino, e due commesse.

Alla cassa c'era Anna Maria Ladonia, 46 anni, via Sospello 21, Torino. Mentre uno dei malviventi, pistola puntata, ha immobilizzato i tre dietro il banco, l'altro si è rivolto alla cassiera ingiungendole di consegnare i soldi. La donna, impaurita, ha avuto qualche attimo di esitazione. Il bandito ha cominciato a colpirla con pugni e calci, costringendola infine ad aprire il cassetto, dal quale ha afferrato il contenuto, circa due milioni.

A Cuorgnè dopo le polemiche comitato per celebrazioni

Deciso dal Consiglio comunale dopo gli equivoci fra i partiti sul programma del 25 Aprile - Timori per il suo funzionamento per esperienze precedenti

CUORGNE' — *Da oggi le manifestazioni patriottiche e le celebrazioni della Resistenza a Cuorgnè verranno organizzate da un apposito Comitato nominato dal Consiglio comunale. L'iniziativa è stata presa in seguito alle recenti polemiche sul 25 Aprile. Ecco cos'era successo.*

La sera del 22 era in programma in piazza Morgando una manifestazione a cui doveva intervenire un esule uruguaiano, oltre naturalmente al sindaco e un rappresentante dell'Anpi. «In realtà il protocollo venne modificato in modo sostanziale» — *dicono ora i democristiani che polemizzarono perché il loro capogruppo Giuseppe Niedda non aveva ottenuto la parola* — perché gli esuli sud-americani furono due e non uno, il sindaco non c'era ed il capogruppo comunista svolse le sue funzioni e quella di rappresentante dell'Anpi allo stesso tempo, cogliendo l'occasione per una serie di vendette personali».

Una tesi radicalmente smentita da Ernesto Bosone: «Mi hanno fatto dire parole che non ho mai pronunciato. In quanto al non aver dato la parola a Niedda non c'è nulla di strano. Sempre in queste occasioni ci si attiene a quanto è stabilito dal programma: è chiaro però che se il sindaco non è potuto intervenire, io, come esponente del consiglio, ho dovuto sostituirmi a lui».

La polemica ha impegnato buona parte dell'ultimo Consiglio e due mozioni sono state presentate da comunisti e democristiani: ambedue concordavano sulla necessità di costituire un Comitato unitario e antifascista e tale proposta è stata recepita dall'intera assemblea.

Si è comunque scoperto che tale comitato non sarà che una riedizione di un precedente, morto «di morte naturale» *perché le riunioni erano disertate dalla maggioranza dei suoi componenti.*

Gara di pesca a Nichelino

Ieri mattina, si è svolta a Nichelino l'annuale gara di pesca in acque interne valevole per il trofeo Piemonte. Campo di gara il tratto del fiume Po dall'altezza delle Molinette sino alla Barauda, prima della diga. Alla gara, riservata alle società sportive, hanno partecipato trecentosessanta concorrenti, uomini e donne, appartenenti a trentatré società piemontesi.

Il primo premio «Trofeo Vigetti» è stato vinto dalla Società pesca sportiva «I diavoli» di Torino, con sette punti. La cerimonia della premiazione si è svolta nel pomeriggio al Foro Boario di Moncalieri, presenti autorità sportive e politiche.

Concluso il corso di frutticoltura

Si è concluso ieri ad Avigliana, con l'ultima lezione pratica nel frutteto (innesto del castagno, potatura verde di drupacee e pomacee, diradamenti frutti sul pesco), il corso di frutticoltura organizzato dall'Associazione amici di Avigliana con il patrocinio della Comunità montana Bassa Valle Susa. Agli oltre 60 iscritti iniziali di novembre se ne sono aggiunti una decina e sono giunti tutti alla fine del corso.

Le lezioni teoriche e pratiche sono state seguite con attenzione e profitto da tutti i partecipanti grazie anche all'alta competenza dell'insegnante universitario Livio Salarin Fassetta.

ENTE NAZIONALE PER L'ENERGIA ELETTRICA

Roma - Via G. B. Martini, 3

AVVISO AGLI OBBLIGAZIONISTI

PRESTITO OBBLIGAZIONARIO 1980-1987
A TASSO INDICIZZATO DI NOMINALI L. 800 MILIARDI *(HENRY)*

Il 1° giugno 1983 matura l'interesse relativo al semestre dicembre 1982-maggio 1983 (cedola n.6) nella misura di L. 91.000 netto per ciascuna cedola, senza alcuna trattenuta per spese.

Comunichiamo inoltre che:

a) per i titoli quotati esenti da imposte, di cui all'art. 5 punto A del regolamento, il tasso di rendimento, pari alla media aritmetica dei rendimenti medi effettivi dei mesi di marzo e aprile 1983, è risultato pari al 18,165%;

b) per i BOT a 12 mesi il tasso di rendimento, pari alla media aritmetica dei rendimenti corrispondenti ai prezzi di assegnazione delle aste tenutesi nei mesi di marzo e aprile 1983, è risultato pari al 18,532%;

c) la media aritmetica dei tassi di cui ai precedenti punti *a)* e *b)* risulta, pertanto, pari al 18,348%, corrispondente al tasso semestrale equivalente dell'8,788%.

In conseguenza, a norma dell'art. 5 del regolamento del prestito, le obbligazioni frutteranno per il semestre giugno-novembre 1983 (cedola n. 7 scadente il 1° dicembre 1983) un interesse dell'8,80% pari a L. 88.000 netto per ciascuna cedola, senza alcuna trattenuta per spese.

Ecco le guardie ecologiche per «controllare» i turisti

Raggiunto l'accordo fra Regione, Provincia e Questura: sarà rinnovato per l'83 il patentino - Trecento volontari nel Cuneese

CUNEO — Anche per la prossima stagione le guardie ecologiche volontarie continueranno a vigilare affinché i turisti rispettino la natura e l'ambiente. Regione, Amministrazione provinciale e Questura hanno infatti raggiunto un accordo in base al quale verrà rinnovato per il 1983 il patentino di guardia ecologica a quanti dopo avere frequentato gli appositi corsi organizzati a suo tempo dall'Amministrazione provinciale erano stati promossi all'esame e avevano quindi già operato attivamente negli scorsi anni.

Nel Cuneese i difensori volontari dei fiori come delle piante officinali dei prati e dei corsi d'acqua sono oltre 300 e rischiavano con la legge regionale n. 32 del 2 novembre 1982 sulla tutela dell'ambiente di dover rimanere tutti a casa.

Infatti la nuova norma, abrogando la precedete legge regionale sull'uso e tutela del suolo, di fatto aboliva anche il servizio delle guardie ecologiche nel senso che per ottenere il permesso di operare era obbligatorio frequentare un corso di formazione curato dalla stessa Regione.

La «Granda» è stata la prima provincia del Piemonte a farsi carico, già nel 1980, della protezione dell'ambiente affidata a volontari previa frequentazione di seminari sulla natura appositamente organizzati a Cuneo, Borgo San Dalmazzo, Ceva, Saluzzo. L'iniziativa ebbe successo, gli allievi furono numerosi e dopo una serie di lezioni serali furono promossi quasi tutti guardie ecologiche.

Costoro con la nuova legge regionale rischiavano di avere perso il tempo impiegato per i seminari. Infatti i corsi regionali sono ancora da cominciare, difficilmente le nuove guardie ecologiche potevano essere pronte per la stagione turistica '83 ormai alle porte.

Il compromesso raggiunto in questi giorni fa salvo, almeno per quest'anno, il volenteroso impegno delle guardie ecologiche «diplomate» con i corsi provinciali. Per il 1984 per avere il patentino sarà invece obbligatorio frequentare i corsi di aggiornamento organizzati dalla Regione. Si spera anche che al più presto venga risolto il problema assai delicato della configurazione giuridica delle guardie ecologiche volontarie.

I difensori dell'ambiente possono infatti accertare violazioni, stendere i relativi verbali che poi vengono inviati ai Comuni per le sanzioni ma è loro impedito di procedere anche al sequestro delle prove del reato consumato (mazzi di fiori alpini protetti, frutti del bosco eccedenti la quantità permessa, contenitori di sostanze inquinanti rovesciate nei corsi d'acqua) perché non sono ancora riconosciuti come guardie giurate.

E' questo oggettivamente un limite alla operatività delle guardie ecologiche che spesso offre ai vandali della natura la possibilità di sfuggire al giusto castigo. «L'ambiente in cui viviamo — spiega Fulvio Basteris, insegnante del Liceo di Cuneo e guardia ecologica volontaria — appartiene a tutti, è irrepetibile ed è quindi un dovere proteggerlo

Gianni De Matteis

Alessandria — Capillari controlli della Guardia di Finanza per identificare i possessori di televisori non in regola con il pagamento del canone: sono stati svolti nei negozi dei rivenditori ed in quelli dove si effettuano riparazioni.

ANCHE PER IL SAVONESE CANDIDATI QUASI DECISI

I principali partiti hanno ultimato le liste - Incerti psdi e pli

SAVONA — *Tutti i maggiori partiti hanno ormai fatto le loro scelte per quanto riguarda i candidati alle prossime elezioni politiche. Mancano ancora alcuni partiti minori ed i radicali. Il pdup farà campagna elettorale con il pci e per quanto riguarda Savona nella lista comunista sarà incluso Franco Astengo, esponente del pdup.*

La dc ha candidato per il collegio senatoriale di Savona, Gianfranco Ruffino che nel '79 non venne eletto solo per una manciata di voti. Per la Camera sono stati designati Nelly Mancini Rocca, una «esterna» responsabile dell'Associazione genitori (Age), il presidente dei commercianti finalesi e presidente del comitato provinciale turismo dell'Assocommercio, Aldo Zanobbio, ed il consigliere comunale di Savona Francesco Di Nitto.

La dc savonese spera anche che la direzione centrale avochi a sé la designazione per il collegio senatoriale di Imperia, che è tra quelli sicuri, e indichi l'ex parlamentare savonese Carlo Russo.

Il pci punterà tutto sulla riconferma al Senato di Giovanni Urbani ed alla Camera di Aldo Pastore. Inoltre ha candidato Teresa Ferrando, consigliere comunale di Albissola Marina, l'operaio Giampiero Neinero, membro del consiglio di fabbrica dell'Acna di Cengio, e l'ex sindaco di Albenga, Angelo Viveri.

Anche il psi ha tagliato il traguardo delle candidature e contro ogni previsione ha indicato per il Senato Paolo Caviglia, presidente della Camera di commercio e deputato per poche settimane. Secondo le previsioni la scelta doveva essere limitata tra l'ex sindaco di Savona ed oggi vicesindaco, Carlo Zanelli, ed il presidente della società Savona calcio, Leo Capello, già candidato nel '79.

Evidentemente per superare ogni ostacolo il psi ha puntato su Caviglia che ha raccolto l'unanimità dei consensi. Per la Camera, scontata la candidatura di Alberto Teardo, dimessosi nei giorni scorsi da presidente della giunta regionale, i socialisti savonesi hanno indicato Titti Franza, medico del San Paolo, il vice segretario della sezione di Cairo Giuseppe Bonifacino e l'ex sindaco di Alassio Sisto Pelle.

Lasciata ancora in sospeso la candidatura per il Senato (si attende la definizione dell'accordo tra i partiti laici per designazioni comuni) la consociazione savonese del partito repubblicano ha indicato, per la Camera, il sindaco di Albissola Mare Francesco Gervasio, Andrea Arena e Gian Piero Mentil.

Ancora nessuna decisione per quanto riguarda il pli ed i psdi. I liberali, sospesa al momento la candidatura senatoriale, sembrano puntare per la Camera sul segretario provinciale Piero Astengo. **n. sl.**

Secondo ponte sul Belbo arrivano i finanziamenti

CANELLI — Il Comune ha predisposto le pratiche relative ad un mutuo con la Cassa depositi e prestiti per 342 milioni. La somma sarà destinata per il completamento del secondo ponte sul torrente Belbo, ultimo tratto della circonvallazione che collegherà la strada per Nizza-Acqui con quella per Asti e Costigliole.

«Con i 342 milioni — spiega il sindaco Alberto Contratto — pagheremo una parte dei lavori già eseguiti e completeremo l'asfaltatura. Se non insorgeranno problemi burocratici».

Qualcuno in città aveva già soprannominato ironicamente questo nuovo attraversamento del torrente Belbo il «ponte dei sospiri»: infatti l'intera opera fu iniziata nel 1975 e i lavori hanno subito numerose interruzioni e ritardi; così è cominciata a circ-

Prima fu la Regione a bloccare i lavori temendo che i bastioni di sostegno del ponte diventassero baluardi pericolosi in caso di alluvione. Poi ci furono problemi relativi allo scavalcamento della linea ferrata Alessandria-Canelli che scorre nelle vicinanze del torrente.

L'opera, una volta realizzata, porterà grossi benefici alla città liberandola dal caotico traffico nelle strette vie del centro. Rimarrà comunque il problema legato al traffico pesante: le maggiori industrie, dalla Gancia alla Riccadonna hanno infatti i propri stabilimenti nel centro città.

f. la.

Dalla Riviera alla Corsica: sono ripartiti i traghetti

Tre collegamenti settimanali da Savona a Bastia - Viaggi sino a settembre

SAVONA — Ieri, domenica, è ripreso il servizio traghetti passeggeri per la Corsica. E' effettuato dalla «Corsica Ferries» che impiega una modernissima ed elegante nave, la «Corsica Viva».

Per l'occasione a bordo dell'unità, attraccata al molo della Torretta, si è svolto un ricevimento al quale hanno partecipato autorità e rappresentanti del mondo economico, sindacale, politico della città.

La nave è partita alle 23 per il suo primo viaggio stagionale con a bordo alcune decine di macchine e numerosi passeggeri in maggioranza tedeschi.

La «Corsica Viva» effettuerà tre viaggi settimanali per Bastia con partenza da Savona alle 23 del martedì, del venerdì e della domenica. Da domenica prossima effettuerà anche un viaggio per Calvi con partenza dalle 8,30 della domenica. In tal modo sarà possibile effettuare crociere della durata di un giorno con breve sosta a Calvi.

La nave infatti partendo alle 8,30 giungerà nel porto corso alle 14 e da qui ripartirà alle 15,30 per rientrare a Savona attorno alle 21 e poter partire alle 23 per Bastia.

Saranno anche possibili escursioni a Bastia di due giorni con partenza da Savona al venerdì e da Bastia al sabato (ore 23). Il servizio, che lo scorso anno aveva riscosso notevole successo, terminerà alla fine di settembre. Viaggi supplementari sono già stati previsti per il 29 luglio, il 2, il 5, il 19 ed il 26 agosto.

L'amministrazione comunale di Savona in considerazione dell'indubbio movimento turistico che il servizio traghetti porta nel capoluogo ha autorizzato gli esercizi pubblici ed i negozi di generi alimentari e di beni di largo consumo situati nella zona che gravita attorno al porto, a tenere aperto la domenica.

Coni 'n bici rinviata

CUNEO — (g. d. m.) La pioggia che cadeva fitta e fastidiosa al momento della partenza — le 8,30 di ieri mattina — ha costretto gli organizzatori della «1° Coni 'n bici» a rimandare a domenica prossima lo svolgimento della manifestazione ciclo turistica di 24 chilometri con il percorso che attraversa la città e tocca alcune delle frazioni oltre Stura.

Il programma della «1° Coni 'n bici» patrocinata da «La Stampa» resta invariato. Alla manifestazione sono iscritti quasi 4 mila partecipanti, molti dei quali vengono da fuori provincia.

«Italia nostra» propone

SAVONA — *(n. sl.)* Mentre i parchi naturali stentano ad andare avanti, un po' per disinteresse, un po' per l'opposizione delle popolazioni contadine e un po' per mancanza di volontà politica «Italia Nostra» avanza nuove proposte.

Il vice presidente della sezione di Savona, Luigi Lirosi, ha infatti sottolineato in questi giorni, dopo attenti studi condotti da «Italia Nostra», l'esigenza che venga costituito un parco marino attorno all'isola di Bergeggi, tra Punta Arena e Noli.

come si tenta di difendere il verde delle nostre colline — ha detto — così bisogna difendere la flora e la fauna dei nostri mari. E lo specchio acqueo attorno all'isola va difeso, tutelato e valorizzato proprio per le sue caratteristiche

SPIDER
sportività senza frontiere

Possedere un ALFA ROMEO è segno di una scelta sicura. Possedere un'ALFA ROMEO acquistata alla SOGEA è avere qualcosa in più. Perchè la SOGEA con la sua organizzazione ti offre un servizio che conserverà nel tempo il valore della tua ALFA ROMEO. Perchè la SOGEA è un'organizzazione all'altezza della tua ALFA ROMEO.

SOGEA
Il fiore all'occhiello della tua Alfa Romeo

STUDIO MARERA

Consiglio comunale E' molto atteso non sarà decisivo

Un consiglio comunale atteso, ma non decisivo. I gruppi consiliari hanno preparato i rispettivi piani politici in riunioni interne, poi ci sono state consultazioni interpartitiche, altre ce ne saranno fino a quando il sindaco dimissionario Novelli non suonerà l'adunata. Davanti a Palazzo Civico, dalle 16, giovani comunisti distribuiscono le mele rosse: «*E' una frutta sana, come le giunte di sinistra*».

Ma in sala rossa i conti non tornano: lo scandalo delle tangenti ha fatto vittime illustri. L'ex-vicesindaco Biffi Gentili è agli arresti domiciliari, l'ex-assessore alle opere pubbliche è in carcere, sono in prigione anche l'ex-segretario cittadino dc Artusi e l'ex-capogruppo dc Gatti. Amministratori e politici di primo piano fino al febbraio scorso. A loro ormai si guarda soltanto più per le malefatte di cui sono accusati, tutta la loro capacità propositiva è inquinata dal sospetto. «*Gente bruciata* — si dice — *peccato, erano intelligenti e preparati*».

Il discorso vale anche per altri che hanno posizioni meno compromesse come l'ex-capogruppo pci Quagliotti, l'ex-assessore al decentramento Spagnuolo, il consigliere dc Falletti, che han ricevuto comunicazioni giudiziarie.

Stasera in sala rossa si prenderà atto delle dimissioni da consiglieri di Artusi, Gatti e Quagliotti. Per i dc subentreranno Beraudo di Pralormo e Paolo Balosso, nel pci Giusto Benedetti, il vicedirettore dello zoo. Per tutti i socialisti, invece, c'è la linea garantista che il partito si è dato. A Biffi, Scicolone e Spanuolo non saranno richieste le dimissioni finché l'indagine giudiziaria non darà elementi certi di colpevolezza. Anche il dc Falletti resta.

Questo consiglio comunale, stasera, affronterà la prima votazione del sindaco. I risultati non consentiranno una nuova investitura. Nessun candidato è in grado di ottenere la maggioranza assoluta. Il pci voterà per Novelli (33 voti), ma il psi, che ha fatto di tutto perché il pci cambiasse nome, voterà scheda bianca, o voterà il suo Olivieri, assessore alla sanità e presidente Usl. La dc, con ogni probabilità, si schiererà per Maria Rosa Campo Longhi (20 voti), il pli per Santoni (5 voti), il pri per Franco Ferrara o Aldo Ravaioli (3 voti), il msi per Martinat (4 voti). Il psdi non parteciperà alle votazioni. Ci vorrà un'altra seduta per sapere se Torino avrà un nuovo sindaco oppure se attenderà l'arrivo di un commissario.

UNA GUARDIA AGGREDITA SPARA DUE FERITI, QUATTRO FERMATI

L'episodio alle 5 di stanotte - Il sorvegliante della Teksid ha reagito ai rapinatori - Sono partiti dei colpi di pistole - Poco dopo quattro giovani si sono presentati al «pronto soccorso»

Un sorvegliante della Teksid della divisione «Riformetal Alluminio» di via Paolo Veronese 324/22 è stato aggredito stamane da alcuni rapinatori, che si sono impossessati del suo orologio. Ha reagito per evitare che gli portassero via anche la pistola. Nella colluttazione gli è partito un colpo che sarebbe andato a colpire uno degli aggressori il quale è fuggito con i suoi complici.

Tre quarti d'ora dopo, quattro giovani si sono presentati al pronto soccorso dell'Astanteria Martini di largo Gottardo. Uno presentava una ferita d'arma da fuoco al braccio sinistro, un altro una leggera ferita alla mano. Sono stati tutti fermati dai carabinieri anche se negano ogni addebito. Anche la guardia giurata ha dovuto ricorrere alle cure sanitarie per farsi medicare alcune contusioni.

Tutto è capitato alle 5 in corso Taranto quasi angolo via Monterosa. La guardia della Teksid Saverio Bavuso, 42 anni stava andando in divisa a prendere l'autobus per andare in servizio. E' stato aggredito alle spalle in tre, che l'hanno immobilizzato. Uno degli aggressori gli ha subito sfilato l'orologio. Con uno strattone la guardia s'è liberata dalla morsa degli aggressori e ha subito sfilato la pistola dal fodero che teneva attaccato alla cinghia dei pantaloni, prima che ci pensassero gli altri.

NICOLA SCARANO, IL GIOVANE FERITO

I rapinatori gli si sono fatti ugualmente addosso ingaggiando una vera e propria impari lotta. Durante questa zuffa è partito un colpo dalla pistola. Il Bavuso dice accidentalmente. Comunque lo sparo è servito a mettere in fuga i banditi, che si sono eclissati a piedi. Dolorante alla mano destra, al collo e al volto Saverio Bavuso è andato prima al commissariato di zona, ma trovandolo ancora chiuso ha rinunciato temporaneamente alla denuncia per andare a farsi medicare.

All'Astanteria Martini è stato rintracciato dai carabinieri del nucleo operativo, chiamati sul posto per l'aggressione, ed ha avuto poco dopo la sorpresa di veder arrivare i quattro presunti aggressori, di cui due feriti. Nicola Scarano, 23 anni, abitante in via Vittime di Bologna 267/6 (è già arrestato per furto e rapina) lamentava una ferita passante di arma da fuoco al braccio sinistro giudicata guaribile in 20 giorni, mentre L. R., 14 anni, una leggera ferita alla mano sinistra guaribile in 5 giorni. Gli altri due che stavano con loro sono i Fratelli Maria e Marco Fusaro, di 22 e 18 anni, abitante nella stessa via dello Scarano.

Sono stati tutti portati nella caserma di via Valfrè per essere interrogati. All'ospedale hanno detto di essere stati fatti segno di alcuni colpi di pistola partiti da un'auto in corsa in strada San Mauro. Il loro alibi sembra almeno dubbio.

● Rapina in un negozio di formaggi, sabato sera a Nichelino. Mancavano pochi minuti alla chiusura quando nel negozio di salumi e formaggi sito al civico 38 della centrale via Torino sono entrati due giovani con viso coperto da calzamaglia e armati di pistole. Dietro al banco c'erano il titolare, Antonio Cometti, 51 anni, Papa Giovanni 17, Nichelino, e due commesse.

Alla cassa c'era Anna Maria Ladonia, 45 anni, via Sospello 21, Torino. Mentre uno dei malviventi, pistola puntata, ha immobilizzato i tre dietro il banco, l'altro si è rivolto alla cassiera ingiungendole di consegnare i soldi. La donna, impaurita, ha avuto qualche attimo di esitazione. Il bandito ha cominciato a colpirla con pugni e calci, costringendola infine ad aprire il cassetto, dal quale ha afferrato il contenuto, circa due milioni.

A Cuorgnè dopo le polemiche comitato per celebrazioni

Deciso dal Consiglio comunale dopo gli equivoci fra i partiti sul programma del 25 Aprile - Timori per il suo funzionamento per esperienze precedenti

CUORGNE' — *Da oggi le manifestazioni patriottiche e le celebrazioni della Resistenza a Cuorgnè verranno organizzate da un apposito Comitato nominato dal Consiglio comunale. L'iniziativa è stata presa in seguito alle recenti polemiche sul 25 Aprile. Ecco cos'era successo.*

La sera del 22 era in programma in piazza Morgando una manifestazione a cui doveva intervenire un esule uruguaiano, oltre naturalmente al sindaco e un rappresentante dell'Anpi. «In realtà il protocollo venne modificato in modo sostanziale» — *dicono ora i democristiani che polemizzarono perché il loro capogruppo Giuseppe Niedda non aveva ottenuto la parola* — perché gli esuli sud-americani furono due e non uno, il sindaco non c'era ed il capogruppo comunista svolse le sue funzioni e quella di rappresentante dell'Anpi allo stesso tempo, cogliendo l'occasione per una serie di vendette personali».

Una tesi radicalmente smentita da Ernesto Bosone: «Mi hanno fatto dire parole che non ho mai pronunciato. In quanto al non aver dato la parola a Niedda non c'è nulla di strano. Sempre in queste occasioni ci si attiene a quanto è stabilito dal programma: è chiaro però che se il sindaco non è potuto intervenire, io, come esponente del consiglio, ho dovuto sostituirmi a lui».

La polemica ha impegnato buona parte dell'ultimo Consiglio e due mozioni sono state presentate da comunisti e democristiani: ambedue concordavano sulla necessità di costituire un Comitato unitario e antifascista e tale proposta è stata recepita dall'intera assemblea.

Si è comunque scoperto che tale comitato non sarà che una riedizione di un precedente, morto «di morte naturale» *perché le riunioni erano disertate dalla maggioranza dei suoi componenti.*

Gara di pesca a Nichelino

Ieri mattina, si è svolta a Nichelino l'annuale gara di pesca in acque interne valevole per il trofeo Piemonte. Campo di gara il tratto del fiume Po dall'altezza delle Molinette sino alla Barauda, prima della diga. Alla gara, riservata alle società sportive, hanno partecipato trecentosessanta concorrenti, uomini e donne, appartenenti a trentatré società piemontesi.

Il primo premio «Trofeo Vigetti» è stato vinto dalla Società pesca sportiva «I diavoli» di Torino, con sette punti. La cerimonia della premiazione si è svolta nel pomeriggio al Foro Boario di Moncalieri, presenti autorità sportive e politiche.

Concluso il corso di frutticoltura

Si è concluso ieri ad Avigliana, con l'ultima lezione pratica nel frutteto (innesto del castagno, potatura verde di drupacee e pomacee, diradamenti frutti sul pesco), il corso di frutticoltura organizzato dall'Associazione amici di Avigliana con il patrocinio della Comunità montana Bassa Valle Susa. Agli oltre 60 iscritti iniziali di novembre se ne sono aggiunti una decina e sono giunti tutti alla fine del corso.

Le lezioni teoriche e pratiche sono state seguite con attenzione e profitto da tutti i partecipanti grazie anche all'alta competenza dell'insegnante universitario Livio Salarin Fassetta.

ENTE NAZIONALE PER L'ENERGIA ELETTRICA

Roma - Via G. B. Martini, 3

AVVISO AGLI OBBLIGAZIONISTI

PRESTITO OBBLIGAZIONARIO 1980-1987
A TASSO INDICIZZATO DI NOMINALI L. 500 MILIARDI *(HENRY)*

Il 1° giugno 1983 matura l'interesse relativo al semestre dicembre 1982 - maggio 1983 (cedola n.6) nella misura di L. 91.000 netto per ciascuna cedola, senza alcuna trattenuta per spese.

Comunichiamo inoltre che:

a) per i titoli quotati esenti da imposte, di cui all'art. 5 punto A del regolamento, il tasso di rendimento, pari alla media aritmetica dei rendimenti medi effettivi dei mesi di marzo e aprile 1983, è risultato pari al 18,165%;

b) per i BOT a 12 mesi il tasso di rendimento, pari alla media aritmetica dei rendimenti corrispondenti ai prezzi di assegnazione delle aste tenutesi nei mesi di marzo e aprile 1983, è risultato pari al 18,532%;

c) la media aritmetica dei tassi di cui ai precedenti punti *a)* e *b)* risulta, pertanto, pari al 18,348%, corrispondente al tasso semestrale equivalente dell'8,788%.

In conseguenza, a norma dell'art. 5 del regolamento del prestito, le obbligazioni frutteranno per il semestre giugno - novembre 1983 (cedola n. 7 scadente il 1° dicembre 1983) un interesse dell'8,80% pari a L. 88.000 netto per ciascuna cedola, senza alcuna trattenuta per spese.

Ecco le guardie ecologiche per «controllare» i turisti

Raggiunto l'accordo fra Regione, Provincia e Questura: sarà rinnovato per l'83 il patentino - Trecento volontari nel Cuneese

CUNEO — Anche per la prossima stagione le guardie ecologiche volontarie continueranno a vigilare affinché i turisti rispettino la natura e l'ambiente. Regione, Amministrazione provinciale e Questura hanno infatti raggiunto un accordo in base al quale verrà rinnovato per il 1983 il patentino di guardia ecologica a quanti dopo avere frequentato gli appositi corsi organizzati a suo tempo dall'Amministrazione provinciale erano stati promossi all'esame e avevano quindi già operato attivamente negli scorsi anni.

Nel Cuneese i difensori volontari dei fiori come delle piante officinali dei prati e dei corsi d'acqua sono oltre 300 e rischiavano con la legge regionale n. 32 del 2 novembre 1982 sulla tutela dell'ambiente di dover rimanere tutti a casa.

Infatti la nuova norma, abrogando la precedete legge regionale sull'uso e tutela del suolo, di fatto aboliva anche il servizio delle guardie ecologiche nel senso che per ottenere il permesso di operare era obbligatorio frequentare un corso di formazione curato dalla stessa Regione.

La «Granda» è stata la prima provincia del Piemonte a farsi carico, già nel 1980, della protezione dell'ambiente affidata a volontari previa frequentazione di seminari sulla natura appositamente organizzati a Cuneo, Borgo San Dalmazzo, Ceva, Saluzzo. L'iniziativa ebbe successo, gli allievi furono numerosi e dopo una serie di lezioni serali furono promossi quasi tutti guardie ecologiche.

Costoro con la nuova legge regionale rischiavano di avere perso il tempo impiegato per i seminari. Infatti i corsi regionali sono ancora da cominciare, difficilmente le nuove guardie ecologiche potevano essere pronte per la stagione turistica '83 ormai alle porte.

Il compromesso raggiunto in questi giorni fa salvo, almeno per quest'anno, il volenteroso impegno delle guardie ecologiche «diplomate» con i corsi provinciali. Per il 1984 per avere il patentino sarà invece obbligatorio frequentare i corsi di aggiornamento organizzati dalla Regione. Si spera anche che al più presto venga risolto il problema assai delicato della configurazione giuridica delle guardie ecologiche volontarie.

I difensori dell'ambiente possono infatti accertare violazioni, stendere i relativi verbali che poi vengono inviati ai Comuni per le sanzioni ma è loro impedito di procedere anche al sequestro delle prove del reato consumato (mazzi di fiori alpini protetti, frutti del bosco eccedenti la quantità permessa, contenitori di sostanze inquinanti rovesciate nei corsi d'acqua) perché non sono ancora riconosciuti come guardie giurate.

E' questo oggettivamente un limite alla operatività delle guardie ecologiche che spesso offre ai vandali della natura la possibilità di sfuggire al giusto castigo. «L'ambiente in cui viviamo — spiega Fulvio Basteris, insegnante del Liceo di Cuneo e guardia ecologica volontaria — appartiene a tutti, è irrepetibile ed è quindi un dovere proteggerlo

Gianni De Matteis

Alessandria — Capillari controlli della Guardia di Finanza per identificare i possessori di televisori non in regola con il pagamento del canone; sono stati svolti nei negozi dei rivenditori ed in quelli dove si effettuano riparazioni.

ANCHE PER IL SAVONESE CANDIDATI QUASI DECISI

I principali partiti hanno ultimato le liste - Incerti psdi e pli

SAVONA — *Tutti i maggiori partiti hanno ormai fatto le loro scelte per quanto riguarda i candidati alle prossime elezioni politiche. Mancano ancora alcuni partiti minori ed i radicali. Il pdup farà campagna elettorale con il pci e per quanto riguarda Savona nella lista comunista sarà incluso Franco Astengo, esponente del pdup.*

La dc ha candidato per il collegio senatoriale di Savona, Gianfranco Ruffino che nel '79 non venne eletto solo per una manciata di voti. Per la Camera sono stati designati Nelly Mancini Rocca, una «esterna» responsabile dell'Associazione genitori (Age), il presidente dei commercianti finalesi e presidente del comitato provinciale turismo dell'Assocommercio, Aldo Zanobbio, ed il consigliere comunale di Savona Francesco Di Nitto.

La dc savonese spera anche che la direzione centrale avochi a sé la designazione per il collegio senatoriale di Imperia, che è tra quelli sicuri, e indichi l'ex parlamentare savonese Carlo Russo.

Il pci punterà tutto sulla riconferma al Senato di Giovanni Urbani ed alla Camera di Aldo Pastore. Inoltre ha candidato Teresa Ferrando, consigliere comunale di Albissola Marina, l'operaio Giampiero Neinero, membro del consiglio di fabbrica dell'Acna di Cengio, e l'ex sindaco di Albenga, Angelo Viveri.

Anche il psi ha tagliato il traguardo delle candidature e contro ogni previsione ha indicato per il Senato Paolo Caviglia, presidente della Camera di commercio e deputato per poche settimane. Secondo le previsioni la scelta doveva essere limitata tra l'ex sindaco di Savona ed oggi vicesindaco, Carlo Zanelli, ed il presidente della società Savona calcio, Leó Capello, già candidato nel '79.

Evidentemente per superare ogni ostacolo il psi ha puntato su Caviglia che ha raccolto l'unanimità dei consensi. Per la Camera, scontata la candidatura di Alberto Teardo, dimessosi nei giorni scorsi da presidente della giunta regionale, i socialisti savonesi hanno indicato Titti Franza, medico del San Paolo, il vice segretario della sezione di Cairo Giuseppe Bonifacino e l'ex sindaco di Alassio Sisto Pelle.

Lasciata ancora in sospeso la candidatura per il Senato (si attende la definizione dell'accordo tra i partiti laici per designazioni comuni) la consociazione savonese del partito repubblicano ha indicato, per la Camera, il sindaco di Albissola Mare Francesco Gervasio, Andrea Arena e Gian Piero Mentil.

Ancora nessuna decisione per quanto riguarda il pli ed i psdi. I liberali, sospesa al momento la candidatura senatoriale, sembrano puntare per la Camera sul segretario provinciale Piero Astengo. **n. si.**

Secondo ponte sul Belbo arrivano i finanziamenti

CANELLI — Il Comune ha predisposto le pratiche relative ad un mutuo con la Cassa depositi e prestiti per 342 milioni. La somma sarà destinata per il completamento del secondo ponte sul torrente Belbo, ultimo tratto della circonvallazione che collegherà la strada per Nizza-Acqui con quella per Asti e Costigliole.

«Con i 342 milioni — spiega il sindaco Alberto Contratto — pagheremo una parte dei lavori già eseguiti e completeremo l'asfaltatura. Se non insorgeranno problemi burocratici».

Qualcuno in città aveva già soprannominato ironicamente questo nuovo attraversamento del torrente Belbo il «ponte dei sospiri»: infatti l'intera opera fu iniziata nel 1975 e i lavori hanno subito numerose interruzioni e ritardi; così è cominciata a circ-

Prima fu la Regione a bloccare i lavori temendo che i bastioni di sostegno del ponte diventassero baluardi pericolosi in caso di alluvione. Poi ci furono problemi relativi allo scavalcamento della linea ferrata Alessandria-Canelli che scorre nelle vicinanze del torrente.

L'opera, una volta realizzata, porterà grossi benefici alla città liberandola dal caotico traffico nelle strette vie del centro. Rimarrà comunque il problema legato al traffico pesante: le maggiori industrie, dalla Gancia alla Riccadonna hanno infatti i propri stabilimenti nel centro città.

f. la.

Dalla Riviera alla Corsica: sono ripartiti i traghetti

Tre collegamenti settimanali da Savona a Bastia - Viaggi sino a settembre

SAVONA — Ieri, domenica, è ripreso il servizio traghetti passeggeri per la Corsica. E' effettuato dalla «Corsica Ferries» che impiega una modernissima ed elegante nave, la «Corsica Viva».

Per l'occasione a bordo dell'unità, attraccata al molo della Torretta, si è svolto un ricevimento al quale hanno partecipato autorità e rappresentanti del mondo economico, sindacale, politico della città.

La nave è partita alle 23 per il suo primo viaggio stagionale con a bordo alcune decine di macchine e numerosi passeggeri in maggioranza tedeschi.

La «Corsica Viva» effettuerà tre viaggi settimanali per Bastia con partenza da Savona alle 23 del martedì, del venerdì e della domenica. Da domenica prossima effettuerà anche un viaggio per Calvi con partenza dalle 8,30 della domenica. In tal modo sarà possibile effettuare crociere della durata di un giorno con breve sosta a Calvi.

La nave infatti partendo alle 8,30 giungerà nel porto corso alle 14 e da qui ripartirà alle 15,30 per rientrare a Savona attorno alle 21 e poter partire alle 23 per Bastia.

Saranno anche possibili escursioni a Bastia di due giorni con partenza da Savona al venerdì e da Bastia al sabato (ore 23). Il servizio, che lo scorso anno aveva riscosso notevole successo, terminerà alla fine di settembre. Viaggi supplementari sono già stati previsti per il 29 luglio, il 2, il 5, il 19 ed il 26 agosto.

L'amministrazione comunale di Savona in considerazione dell'indubbio movimento turistico che il servizio traghetti porta nel capoluogo ha autorizzato gli esercizi pubblici ed i negozi di generi alimentari e di beni di largo consumo situati nella zona che gravita attorno al porto, a tenere aperto la domenica.

«Italia nostra» propone

SAVONA — *(n. si.)* Mentre i parchi naturali stentano ad andare avanti, un po' per disinteresse, un po' per l'opposizione delle popolazioni contadine e un po' per mancanza di volontà politica «Italia Nostra» avanza nuove proposte.

Il vice presidente della sezione di Savona, Luigi Lirosi, ha infatti sottolineato in questi giorni, dopo attenti studi condotti da «Italia Nostra», l'esigenza che venga costituito un parco marino attorno all'isola di Bergeggi, tra Punta Arena e Noli.

come si tenta di difendere il verde delle nostre colline — ha detto — così bisogna difendere la flora e la fauna dei nostri mari. E lo specchio acqueo attorno all'isola va difeso, tutelato e valorizzato proprio per le sue caratteristiche

Coni 'n bici rinviata

CUNEO — (g. d. m.) La pioggia che cadeva fitta e fastidiosa al momento della partenza — le 9,30 di ieri mattina — ha costretto gli organizzatori della «1° Coni 'n bici» a rimandare a domenica prossima lo svolgimento della manifestazione ciclo turistica di 24 chilometri con il percorso che attraversa la città e tocca alcune delle frazioni oltre Stura.

Il programma della «1° Coni 'n bici» patrocinata da «La Stampa» resta invariato. Alla manifestazione sono iscritti quasi 5 mila partecipanti, molti dei quali vengono da fuori provincia.

SPIDER
sportività senza frontiere

Possedere un ALFA ROMEO è segno di una scelta sicura. Possedere un'ALFA ROMEO acquistata alla SOGEA è avere qualcosa in più. Perché la SOGEA con la sua organizzazione ti offre un servizio che conserverà nel tempo il valore della tua ALFA ROMEO. Perché la SOGEA è un'organizzazione all'altezza della tua ALFA ROMEO.

SOGEA
Il fiore all'occhiello della tua Alfa Romeo

Cerano contro il nerofumo

CERANO — Il grave problema del «nerofumo» che ha portato nei mesi scorsi il Consiglio Regionale all'intimazione di chiusura dello stabilimento Columbian Carbon Aurora di S. Martino di Trecate ed al blocco della strada statale Novara-Vigevano da parte dei ceranesi stanchi di aspettare interventi, avrà un nuovo ed importante momento stasera alle ore 21.

L'Unità Sanitaria Locale n. 52 ha infatti convocato una pubblica assemblea nell'Aula Magna della scuola media di Cerano e le autorità competenti avranno così la possibilità di confrontarsi con la popolazione, cioè con gli «inquinati» che spiegheranno le loro tesi rifacendo la lunga storia che li tormenta.

Oltre al presidente dell'Usl, Beltramini, ed al sindaco di Cerano, Quaglia, saranno presenti i rappresentanti delle organizzazioni sindacali, quelli del Comitato di Gestione dell'Usl, un tecnico del Laboratorio di Sanità Pubblica della Regione ed il sindaco di Trecate.

E' questa una nuova iniziativa del «Comitato spontaneo» che da tempo porta avanti l'azione per eliminare i gravi danni provocati dall'inquinamento. Saranno resi noti nel corso dell'assemblea gli ultimi rilievi relativi all'emissione di nerofumo dando così ancora una volta alle autorità competenti la possibilità di intervenire presso l'azienda per il rispetto delle leggi.

«Siamo veramente stanchi di aspettare — aggiungono i rappresentanti del Comitato locale — e di essere presi in giro. Alle promesse non sono mai seguiti i fatti e la salute nostra e dei nostri figli è sempre in pericolo. Se questa volta non otterremo soddisfazione scenderemo ancora in piazza e sulle strade e non solo per qualche ora». **Liliano Laurenzi**

Medaglia a Garessio

GARESSIO — *(s. gr.)* Il gonfalone comunale è stato decorato ieri di medaglia di bronzo al valor militare per meriti partigiani. Il presidente della Repubblica, Sandro Pertini, ha inviato un telegramma in cui sottolinea l'eroico contributo offerto dalla popolazione garessina alla Resistenza.

Il Capo dello Stato ha formulato il suo più fervido augurio alla cittadina dell'alta Val Tanaro, in una giornata dedicata alla commemorazione delle vittime della lotta di Liberazione. Alla cerimonia sono intervenuti il console jugoslavo — prigionieri di quel Paese futuro internati dai nazisti a Garessio e liberati dai partigiani — e i gonfaloni di molte città italiane decorate.

DOMANI A GENOVA IN APPELLO SI RIAPRE IL PROCESSO ACNA

In primo grado l'azienda fu condannata per l'inquinamento delle acque del Bormida

GENOVA — Gli amministratori della provincia di Asti e dei Comuni di Cessole, Monastero Bormida, Roccaverano, San Giorgio Scarampi, Sessame e Vesime si ripresentano domani in tribunale come parte civile — nonostante le offerte allettanti della Montedison — per «tutelare i loro territori dalla degradazione ambientale dovuta agli scarichi dell'Acna di Cengio nel fiume Bormida».

La giustizia richiesta invano per decine di anni al potere politico, l'hanno ottenuta il 18 giugno dell'anno scorso dal tribunale di Savona che aveva condannato a due anni e due mesi di carcere per «l'adulterazione delle acque del fiume destinate anche a uso potabile, e dei prodotti agricoli a valle di Cengio» quattro direttori della cosiddetta «fabbrica della morte»: Francesco Vignati, Franco Menozzi, Raffaele Puccioni e Nicola Giancola (attuale direttore).

Domani la parte civile vuole avere in appello la riconferma di questa sentenza. Nel processo di primo grado i giudici, oltre alla condanna degli imputati, avevano obbligato la direzione centrale dell'Acna (il gruppo il cui pacchetto azionario è di proprietà della Montedison e ha stabilimenti anche a Piacenza e Cesano Maderno) a risarcire insieme ai quattro condannati i danni alle parti civili amministrazione provinciale di Asti ed i Comuni del Basso Piemonte che si erano costituiti parte civile. E' stata la prima volta che la magistratura penale ha riconosciuto il diritto al risarcimento dei danni ai legittimi rappresentanti della collettività.

Il procedimento penale fu aperto a metà degli Anni 70 in seguito ad una denuncia dell'amministrazione provinciale di Asti e si unificò con una inchiesta sull'inquinamento del Bormida aperta dal pretore di Cairo Montenotte, Maurizio Picozzi. Alle indagini della magistratura rispose indirettamente l'allora presidente della Montedison, il senatore Medici, che si presentò ad un convegno sull'inquinamento con 1200 lettere di licenziamento nella borsa. Sembrò profilarsi una strada obbligata: o lasciare le cose come stavano o smantellare parzialmente l'Acna e altri stabilimenti del gruppo di Foro Bonaparte.

Qualcuno, scettico, affermò: «Non c'è nulla da fare. Inutile lottare contro un colosso come la Montedison». Un collegio di periti era riuscito a dimostrare che le acque del Bormida erano pure.

Questa volta però i periti d'ufficio del tribunale hanno trovato nelle acque del fiume e nei prodotti agricoli a valle di Cengio, un cocktail di veleni micidiali: le stesse sostanze chimiche che sarebbero all'origine deltumori contratti da molti dipendenti dell'Acna (per questo dramma il 23 maggio s'inizierà un altro procedimento penale).

Il giudice istruttore, Renato Acquarone (il magistrato che fece arrestare i responsabili dello scandalo per la ricostruzione del Friuli) ha indagato a fondo e ha raccolto centinaia di testimonianze. Sicuramente non aveva alcuna intenzione di «celebrare soltanto un rito ecologico» come ha affermato uno dei difensori dei dirigenti dell'Acna, Umberto Garaventa. **a. b.**

Il maltempo imperversa

VERBANIA — Quinto weekend consecutivo con la pioggia su tutto il Verbano Cusio Ossola e movimento turistico azzerato o quasi. E' piovuto a tratti in forma diluviale per tutto l'arco delle ultime 36 ore e il livello del Lago Maggiore — nonostante l'apertura fin da dieci giorni fa delle dighe della Miorina allo scopo di evacuare la maggior quantità d'acqua possibile — è salito da sabato sera di una trentina di centimetri.

Si va quindi profilando (anche perché le previsioni del Centro meteorologico di Locarno Monti sono pessime anche per i prossimi giorni) la minaccia di allagamenti per i centri rivieraschi dell'intero bacino del Verbano.

Agenti picchiarono detenuto nessuno li querela: assolti

L'episodio nel vecchio carcere di Voghera - In quattro indiziati di lesioni personali - Il procuratore della Repubblica ha disposto l'archiviazione degli atti

VOGHERA — *(e. g.)* I quattro agenti di custodia che prestavano servizio nel vecchio carcere di Voghera, indiziati del reato di lesioni personali (erano accusati di aver picchiato un detenuto coinvolto in un grosso traffico di droga), non verranno processati. Il procuratore della Repubblica di Voghera, Romeo Simi de Burgis, che si è occupato della vicenda, ha disposto l'archiviazione degli atti dichiarando non doversi procedere per mancanza di querela nei confronti dei quattro agenti.

Il detenuto che aveva denunciato la violenza, Orfeo Gobbo, 33 anni, originario della Sardegna, abitante a Sesto Calende (Varese), ha rinunciato a sporgere querela contro le quattro guardie.

Il recluso era stato aggredito e malmenato nella cella di isolamento due giorni dopo il suo arresto, avvenuto il mese scorso in un albergo di Broni, in esecuzione di due ordini di cattura, uno emesso dalla procura di Sassari per spaccio di sostanze stupefacenti e associazione per delinquere, e l'altro dal pretore di Saronno, sempre per traffico di droga.

Le lesioni riportate sono guarite in una decina di giorni. L'arrestato sarebbe stato percosso per aver rivolto frasi ingiuriose alle guardie che dopo il grave episodio sono state trasferite in un altro carcere. Orfeo Gobbo si trova ora nella prigione di Sassari, a disposizione del magistrato che aveva ordinato il suo arresto assieme ad altre quattro persone sospettate di appartenere ad un'organizzazione di trafficanti di droga che operava in Sardegna con ramificazioni in Lombardia.

Settantadue dipendenti presidiano la Beccaro

ACQUI TERME — *(g. l. p.)* Presidiati da stamane i cancelli della Beccaro, l'azienda acquese produttrice nel passato di noti vermouth e spumanti. I 72 dipendenti rimasti si battono per la difesa del posto di lavoro, la continuità produttiva, la difesa dell'economia acquese. Domani l'assemblea dei creditori decide in tribunale la sorte dell'azienda, chiamata ad approvare la proposta di concordato preventivo.

La proprietà della Beccaro, una spa appartenente da quasi cent'anni alla omonima famiglia, ha proposto di cedere l'intero complesso aziendale. Dal realizzo, in base a un calcolo potenziale, si dovrebbe ricavare il necessario per liquidare al cento per cento banche e dipendenti, offrendo il 40 per cento a tutti gli altri creditori.

Da due anni l'azienda è in amministrazione controllata; mentre è fallito il progetto di un acquisto da parte dell'Esap (Ente di sviluppo agricolo del Piemonte) con il patrocinio della stessa Regione Piemonte.

«Siamo ad una svolta decisiva — dicono i dipendenti —. *Domani si potrebbe decidere lo smantellamento degli stabilimenti e il nostro licenziamento».*

Weekend per umoristi ma lungo una settimana

LAVENO — Si è inaugurata ieri a Villa Frua di Laveno sul lago Maggiore la terza edizione del «Weekend degli umoristi» nata da un'idea di Umberto Domina e Gaspare Morgione, e rapidamente impostasi all'attenzione del pubblico e della critica. La rassegna — cui partecipano tra l'altro Bacci, Burgermer, Caruso, Cavallo, Coco, Del Vaglio, Liguori, Marcus, Morgione, Oneta, Palombella, Pongiglione, Giuliano, Starace, Trojano, Tubino eccetera — resterà aperta fino a domenica 22 poi si trasferirà per un mese sulla motonave-traghetto Sempione che fa la spola tra Laveno e Verbania per il trasporto d'automezzi e passeggeri.

Sul tema dell'umorismo ci saranno anche due conferenze, una di Umberto Domina l'altra di Gaspare Morgione; inoltre riproduzioni di una parte delle cento vignette esposte compaiono in formato poster nelle vetrine dei negozi di Laveno fino a fine giugno.

Nelle acque del lago sono state invece immerse (raccolte in un contenitore a tenuta stagna) le copie di una quindicina di vignette di coloro che — dice Morgione — «hanno scambiato una rassegna di umoristi per una mostra di pittori. Ma è logico che l'affondamento delle loro opere vuole essere solo un momento per altre risate».

■ MAGLIANO ALFIERI — *(g. f.)* Questa sera alle ore 21 presso la mostra documentaria «Le nuove armi» allestita in questi giorni a Magliano alla Pro loco con il patrocinio dell'assessorato alla Cultura della Regione, sarà proiettato l'audiovisivo «Dalla guerra alla pace».

Ricordato Soleri

SALUZZO — *(a. g.)* Giacomo Soleri, sacerdote e insegnante, è stato ricordato stamane nell'istituto magistrale a lui intitolato a vent'anni dalla sua scomparsa. Sulla facciata della nuova sede delle magistrali (trasferite da qualche tempo nel convento francescano di San Bernardino) è stata posta una lapide dedicata a don Soleri quale insegna della scuola. A scoprirla è stato il sottosegretario alla Pubblica Istruzione, senatore Giuseppe Fassino, alla presenza del sindaco Franco Lovera e del provveditore agli studi di Cuneo.

In precedenza, nell'aula magna dell'istituto, il professore don Ettore Dao ha presentato il volume «Giacomo Soleri: 1910-1963», da lui curato in collaborazione con lo stesso preside delle magistrali, lo storico professor Aldo Alessandro Mola, e gli scritti di Luigi Arrò e Gianni Neberti. In appendice, il volume (edito a cura dell'Amministrazione comunale) riporta un duro intervento di don Soleri, nel quale il sacerdote, chiedeva la statizzazione della scuola.

La famiglia **Tarabra** partecipa commossa al lutto per la perdita dello stimatissimo

dott. Camillo Venesio

— Torino, 16 maggio 1983

Per un male incurabile è mancata all'affetto dei suoi cari

Mariella Nuti nata Cei

Addolorati lo annunciano: il marito **Roberto**, la mamma **Tosca**, i figli **Rita** e **Massimo**, suoceri, parenti tutti. I funerali oggi 16 corr. ore 15 nella chiesa parrocchiale di San Gillio. La presente è partecipazione e ringraziamento.

— San Gillio, 15 maggio 1983.

I consuoceri **Votta**, il genero **Piero** e la nipotina **Barbara** partecipano al dolore della famiglia Nuti.

Daniela Giuliani e famiglia sono vicini alla famiglia Nuti.

Lina Martignone si unisce al pianto dei famigliari.

Angelica e Gino Sciaverano commossi per tanto dolore sono affettuosamente vicini alla famiglia Nuti.

Ita Carle partecipa al dolore di Massimo e Daniela.

Enrico Giuliani prende vivo parte al lutto della famiglia Nuti.

Cristianamente è mancata all'affetto dei suoi cari

Anna Buffa nata Bellocchio

Lo annunciano il marito **Vittorio**, la figlia Ida col marito **Gian Matteo**, i nipoti **Vittorio e Ferruccio**, fratello, cognati, parenti tutti. Funerali domani 17 c.m. ore 8,30 parrocchia Madonna Pompei, indi la cara salma proseguirà per Castiglione Tinella.

— Torino, 14 maggio 1983.

E' mancata

Luigia Girardi in Bellino

Affranti l'annunciano: il marito **Severino**, i figli **Martina, Marco** e **Giovanni**, mamma, sorella, parenti tutti. I funerali avranno luogo martedì 17 corr. ore 10 partendo dall'Osp. Molinette. La presente è partecipazione e ringraziamento.

— Torino, 15 maggio 1983.

Cristianamente è mancata all'affetto dei suoi cari

Angela Demaria ved. Gaifrè

Ne dànno il doloroso annuncio le cognate **Giuseppina** e **Maddalena**, i nipoti **Ferruccio, Elsa, Aldo, Fredino** e **Maria** con le rispettive famiglie e parenti tutti. Un particolare ringraziamento al dott. Fusaro e Cavallo per le amorevoli cure prestate. La benedizione avverrà lunedì 16 corr. alle ore 14 presso l'Osp. Molinette di Torino, indi la cara salma proseguirà per Borgo ove seguiranno i funerali. La presente è partecipazione e ringraziamento.

— Torino, 14 maggio 1983.

Cristianamente è mancato all'affetto dei suoi cari

cav. Guglielmo Ferrero

di anni 70

Lo piangono la moglie **Luigia**, il figlio **Silvano** con la moglie **Rosalba** e l'adorata **Stefania**, i consuoceri, parenti tutti. Un particolare ringraziamento al dott. Paolo Comietto per le amorevoli cure e alla signora Olga Rabino. Funerali domani 17 ore 10,15 nella parrocchia di S. Alfonso, partendo dalla clinica Cellini alle ore 10.

— Torino, 15 maggio 1983.

Carla, Riccardo e famiglia sono vicini a Juodi.

L'**Amministratore**, i **Condomini** e gli **inquilini** della casa di corso **Lecce 110-112**, partecipano al lutto della famiglia.

Serenamente è mancata

Rosetta Villanis ved. Candelero

Addolorati lo annunciano la figlia **Anita** con il marito **Giuseppe Morello** e i figli **Marina** e **Alberto**, nipoti e parenti tutti. Non fiori ma opere di bene.

— Torino, 15 maggio 1983.

Stefania Tessa, unita nel dolore ad Anita e famiglia, piange la scomparsa della carissima zia **ROSETTA**.

E' serenamente mancato

Guglielmo Guglielmini

Addolorati lo annunciano la moglie, figlie, generi, sorelle, fratello, cognati, nipoti. Funerali martedì 17 ore 8,30 parrocchia Santa Teresina.

— Torino, 15 maggio 1983.

Giulia, Barbara, Fabio, Davide, Paolo, ricordano con profondo affetto il loro caro **NONNO**.

Martina Pozzo Candoli partecipa commossa al dolore di Maria.

— Loano, 15 maggio 1983.

E' mancato all'affetto dei suoi cari

Vittorio Roasio

Cav. di Vittorio Veneto

di anni 84

Lo annunciano i figli e parenti tutti. I funerali lunedì 16, ore 16, partendo da via Bussoleno 17, Leumann.

— Collegno, 15 maggio 1983.

Piangono il **NONNO** gli affezionati nipoti **Vittorino e Carla**.

La famiglia **Morello** partecipa al dolore.

Il **presidente**, il **Consiglio direttivo**, la **Direzione** della **Associazione Industriali di Novara** partecipano al lutto del comm. rag. geom. Eligio Villa per la scomparsa della moglie signora

Carla Malandra in Villa

— Novara, 15 maggio 1983.

Paola, Alberto, Piera, Nino sono affettuosamente vicini a Timmy per la scomparsa del papà

Sergio Callmani

— Torino, 15 maggio 1983.

Dc e comunisti assediano Craxi

ROMA — Si accende il clima della campagna elettorale. Democrazia cristiana [redacted] partito comunista, su toni diversi, incalzano [redacted] psi.

La dc invita Craxi a candidarsi [redacted] possibile alleato del dopo elezioni con piazza del Gesù.

[redacted] pci, vorrebbe invece che i socialisti si pronunciassero almeno per l'alternativa, chiedendo [redacted] più voti [redacted] sinistra; pronunciamento che [redacted] per [redacted] stesso — [redacted] giudizio di Berlinguer — sarebbe già una grossa novità in grado [redacted] attirare gli indecisi.

I radicali hanno deciso di non presentarsi alle prossime elezioni. Dopo tre ore di discorso, Pannella ha convinto i partecipanti al congresso straordinario del partito [redacted] indire una campagna elettorale per l'astensionismo [redacted] la sche-[redacted] bianca. La decisione verrà formalizzata venerdì dal consiglio federativo del partito.

In [redacted] manifesto elettorale il pli ha reso noto [redacted] programma che sottoporrà agli elettori perché lo approvino il 26 giugno prossimo.

[redacted] una [redacted] giorni per l'archeologia

Si discuteranno i problemi comuni a tutte [redacted] città italiane - Il «polmone» dei Fori imperiali

[redacted] — Una sei giorni dell'archeologia, dedicata ai tesori antichi [redacted] capitale, ma che dibatterà problemi comuni a quasi [redacted] le città italiane: il rapporto urbanistico tra «vecchio» e «nuovo».

Si tratta di un grande convegno [redacted] sarà aperto [redacted] prossimo in Campidoglio, [redacted] che sino a sabato [redacted] maggio vedrà sfilare i maggiori studiosi [redacted] archeologia e restauro [redacted] monumenti, urbanisti [redacted] amministratori pubblici.

Il calendario dei lavori dedica la prima giornata del maxi-convegno al problema centrale dei rapporti tra archeologia e urbanistica. [redacted] relazione introduttiva sarà di Italo Insolera, che mira ad un progetto ambizioso: utilizzare le esperienze sinora maturate nella realtà romana (che ha visto archeologi e urbanisti impegnati in un lungo lavoro comune) per gettare le basi di una nuova cultura urbana.

Tutta l'Europa, già da tempo, esprime il bisogno di una nuova urbanistica che superi la tradizionale contrapposizione [redacted] «città vecchia» [redacted] «città nuova». E' possibile [redacted] integrazione reale, un [redacted] totale delle nostre città, in modo che i monumenti del passato riacquistino vita, e il bisogno di funzionalità tecnologica non sia disumanizzante?

Insolera [redacted] ottimista, [redacted] invita già a visitare una [redacted] che sarà aperta contemporaneamente ai [redacted] giorni [redacted] discussioni, ospitata nel Foro romano. Insieme a progetti, esempi [redacted] restauro e ristrutturazioni urbane già effettuate, piani [redacted] riorganizzazione dei musei nazionali [redacted] comunali, sarà esposto [redacted] gran-[redacted] plastico che rappresenta il tanto discusso piano di riunificazione dei Fori.

[redacted] progetto «rivoluzionario», che [redacted] incontrato il favore [redacted] giunta capitolina e l'assenso delle Belle arti, [redacted] anche le resistenze [redacted] ministro Vernola. Via dei Fori Imperiali (quella delle parate militari, che da piazza Venezia raggiunge il Colosseo) verrebbe eliminata: tolto l'asfalto e la soletta [redacted] armato postici cinquant'anni fa, verrebbero riportati alla luce i reperti allora nascosti, e gli archeologi vi tornerebbero al lavoro. Ricongiunto così il Foro Romano ai Fori Imperiali, tutta la [redacted] diventerebbe un enorme polmone verde, aper-[redacted] alla città ma non al traffico automobilistico.

[redacted] parlerà molto di questo progetto nel convegno, e si parlerà dello [redacted] di attuazione della legge speciale che nel 1981 ha stanziato [redacted] miliardi per riparare [redacted] maggiori guasti del patrimonio [redacted] di Roma. [redacted] sarà possibile così, un primo bilancio [redacted] attività di restauro alle quali sono stati sottoposti quasi tutti i monumenti romani. Archi e obelischi, templi e colonne istoriate, sono finalmente oggetto [redacted] lavori [redacted] attenzioni, dopo decenni di incuria.

«*Un futuro di vita per i tesori archeologici* — spiegano i responsabili della soprintendenza che organizza il convegno — *è indispensabile per* [redacted] *vita stessa delle nostre città*».

g. p.

[redacted] Grotte [redacted] — Una fe-[redacted] popolare ha fatto da cornice alla riapertura delle grotte di Pastena vicino Frosinone. Per renderle [redacted] sicure (sono [redacted] più lunghe d'Italia), con [redacted] spesa di un miliardo e [redacted] di lire le grotte [redacted] state dotate di un impianto [redacted] illuminazione e di una serie di [redacted]zi indispensabili per la loro percorribilità.

«Festa [redacted] ceri» [redacted] nella corsa

GUBBIO — Una folla eccezionale, calcolata [redacted] mila persone, ha assistito ieri [redacted] 894ª edizione della «Festa dei ceri», una delle più antiche manifestazioni storico-folkloristiche italiane. Per la gran ressa una decina di persone [redacted] rimaste contuse. Altre due invece sono rimaste ferite per una caduta [redacted] Sant'Antonio, durante la [redacted] verso la basilica di Sant'Ubaldo. Il percorso più veloce è stato quello di Sant'Ubaldo, in 8 minuti [redacted] 59 secondi, tempo considerato un record, almeno per gli ultimi anni.

[redacted] (due bruciati)

SASSARI — Quattro morti in un incidente sulla strada che collega Macomer [redacted] Bosa, [redacted] Nuorese. Due auto [redacted] scontrate frontalmente incendiandosi. Due degli occupanti sono rimasti bloccati fra le lamiere [redacted] sono morti carbonizzati, mentre altri due, sbalzati dalle vetture [redacted] momento dell'urto, sono deceduti durante il trasporto all'ospedale di Macomer.

[redacted] Sidone Un [redacted] ferito

BEIRUT — Una bomba [redacted] scoppiata ieri sera [redacted] meno di 100 metri dal quartier generale del governatore militare israeliano a Sidone, capoluogo del Libano meridionale, mentre passava [redacted] pattuglia militare. Uno dei soldati [redacted] stato ferito.

E' [redacted] campi per [redacted]

CUTRO — Un manovale, Salvatore Peta, 50 anni, [redacted] Cutro, è stato ucciso a fucilate in campagna. I carabinieri sospettano che responsabile dell'assassinio sia il bracciante Francesco Ieriti, [redacted] anni, di Roccabernarda, che si [redacted] reso irreperibile. [redacted] si tratti di [redacted] vendetta per motivi personali.

Napoli: controlli [redacted] tappeto dopo il [redacted] di ieri

Decine di chiamate ai pompieri per controllare le lesioni agli stabili

[redacted] — I tecnici comunali stanno effettuando decine di controlli su edifici che potrebbero essere stati lesionati [redacted] scossa di terremoto che ieri pomeriggio ha colpito l'area flegrea.

[redacted] panico suscitato [redacted] si-[redacted] (di [redacted] pari al quarto grado della scala Mercalli) non era ancora svanito del tutto stamane. [redacted] vigili del fuoco [redacted] chiamati [redacted] decine [redacted] cittadini che aveva-[redacted] timori sulla stabilità della loro casa.

Dai primi accertamenti, però, risulta che il terremoto di ieri non ha provocato danni. Anche gli stabili che era-[redacted] rimasti lesionati [redacted] e [redacted] varie scosse che [redacted] sono succedute da allora, non presentano [redacted] crepe.

I tecnici dell'osservatorio vesuviano hanno iniziato sta-[redacted] a valutare i dati regi-[redacted] sismografi. Ieri, infatti, causa la giornata festiva, [redacted] presente all'osservatorio.

Cnr: [redacted] nazionale [redacted] per i vulcani»

CATANIA — *I ministri della Ricerca scientifica* [redacted] *della Protezione civile hanno firma*[redacted] *il decreto che istituisce presso il Cnr il* «Gruppo nazionale per la vulcanologia», *la cui presidenza* [redacted] *stata affidata al professor Franco Barberi, dell'Università di Pisa. Ne ha dato notizia lo stesso ministro per la Protezione civile, on. Loris Fortuna.*

Il gruppo ha il compito di tenere sotto costante controllo, strumentale, geofisico [redacted] *geochimico, le aree vulcaniche attive italiane. Sulla base dei dati acquisiti il gruppo fornirà consulenza scientifica nel settore del rischio vulcanico tanto alla Protezione civile quanto alle Regioni ed agli Enti locali,* [redacted] *particolare riferimento anche ai problemi di educazione della popolazio-*[redacted] *esposta al pericolo delle eruzioni.*

Il gruppo inoltre «assicura la gestione delle azioni di intervento scientifico in occasione delle eruzioni vulcaniche». *Il nuovo organismo* [redacted] *costituito da unità di ricerca che possono avvalersi di operatori scientifici provenienti dalle università, da enti pubblici e privati di ricerca.*

Il decreto fissa anche i *singoli settori di ricerca che verranno portati avanti* [redacted] *nuovo organismo: fenomeni precursori delle eruzioni* [redacted] *sorveglianza dei vulcani attivi; processi di genesi, evoluzione* [redacted] *risalita dei magmi; meccanismi eruttivi; valutazione del rischio vulcanico e sua ubicazione; strategia* [redacted] *intervento per la mitigazione degli interventi delle eruzioni vulcaniche.*

Il decreto stabilisce che il gruppo operi «come struttura organizzata simile a quella dei progetti finalizzati del Cnr».

Morto [redacted] ustionato del cinema «Eros»

I POMPIERI HANNO APPENA [redacted] LE [redacted]

MILANO — Uno degli ustionati nell'incendio nel [redacted] «Eros», Pasquale Esposito di 31 anni, è morto la scorsa notte verso le 3,30. Era ricoverato al centro grandi ustionati dell'ospedale Niguarda.

Esposito era lucidissimo quando fu [redacted] al Fatebenefratelli sabato sera. Poi, [redacted] causa delle sue gravi condizioni, era stato trasferito [redacted] quarto padiglione «Ponti» di Niguarda.

Sono stazionarie le condizioni degli altri feriti: tre ricoverati a Niguarda e cinque al «Fatebenefratelli».

Proseguono le indagini sulle cause del sinistro. C'è chi avanza anche l'ipotesi di [redacted] fanatico «castigatore dei costumi». Una sorta [redacted] «Ludwig» che si accanirebbe contro le [redacted] dove [redacted] proiettano film pornografici.

[redacted]
Michele Torre
direttore responsabile
Carlo Bramardo
vicedirettore

Editrice LA STAMPA S.p.A.
[redacted] Giovanni Agnelli
Amministratore Delegato [redacted] Di-[redacted]
Marco Benedetto
Consiglieri Vittorino Chiusano
Umberto Cuttica
Giovanni Giovannini
Carlo Masseroni
Francesco Paolo Mattioli
Sindaci Alfonso Ferrero (presid.)
Luigi Demartini
Giovanni Peradotto

Stabilimento tipografico: Edit. La Stampa S.p.A. - Via Marenco, 32 - 10126 Torino
© 1983 Edit. LA STAMPA S.p.A.
CERTIFICATO N. [redacted] DEL 23-12-1981

Temperatura a Torino, [redacted] 12 +15

TEMPO PREVISTO: [redacted] Piemonte e Valle d'Aosta: nuvolosità variabile [redacted] sparse precipitazioni. VISIBILITA': buona. TEMPERATURA: in diminuzione. TENDENZA DEL TEMPO: variabilità.

all'estero ieri

Atene	+17	+30
Berlino	+ 7	+17
Buenos Aires	+13	+21
Lisbona	+10	+17
Londra	+ 9	+15
Mosca	+14	+25
New York	+10	+21
Parigi	+10	+18
Singapore	+26	+33
Tokyo	+16	+23

In provincia (ore 8)

Aosta	+12
Alessandria	+11
Asti	+13
Cuneo	+12
Novara	+14
Vercelli	+14
Genova	+16
Imperia	+17
Savona	+16

In Italia (ore 8)

Venezia	+20
Milano	+14
Bologna	+18
Ancona	+20
Roma	+19
Napoli	+20
Bari	+23
Reggio C.	+19
Palermo	+22
Cagliari	+20

Undici feriti a un rally

VOGHERA — Ha avuto una drammatica conclusione il tredicesimo rally internazionale delle quattro regioni, vinto da Biason-Siviero su Lancia Rally 037. Durante l'ultima prova speciale sul circuito di Cecima, la Fiat Ritmo Abarth 125 dell'equipaggio Mattiazzo-Sincovic [redacted] uscita di strada ed è piombata sulla folla. Undici persone sono ri-[redacted] ferite, di cui cinque in modo grave. Per una di esse [redacted] prognosi [redacted] riservata. [redacted] macchina investitrice era guidata da Paolo Mattiazzo, 37 anni, residente [redacted] Scandicci (Firenze), dirigente d'azienda.

In una curva, forse per la rottura dei freni e il fondo viscido, Mattiazzo non [redacted] più riuscito a controllare la vettura, che [redacted] sbandata sulla sinistra, ha urtato contro un rial-[redacted] del [redacted] ed è rimbalzata sugli spettatori.

Immediatamente soccorsi, i feriti sono stati trasportati negli ospedali di Varzi e Voghera. A Varzi sono ricoverati: Simona Camia, 23 anni, di Ivrea, che ha riportato la frattura del femore destro, guaribile in novanta giorni; stessa prognosi per Ferruccio Pivello, [redacted] anni, di Broni, che ha riportato la frattura dell'o-[redacted] sinistro; e per Giorgio Barelli, 24 anni, di Lugano (frattura femore sinistro). So-[redacted] pure ricoverati a Varzi Patrizia Pinto, 29 anni, di Valen-[redacted] trenta giorni [redacted] prognosi per frattura ileo-pubica sinistra; Angela Cassina, [redacted] anni, di Lugano, con prognosi riservata; Sergio Ricci, 17 anni, di Ponte Nizza; e Francesca Floris, [redacted] anni, [redacted] Milano, che dovrebbero ristabilirsi in [redacted] paio di settimane.

Sono invece stati ricoverati all'ospedale di Voghera: Furio Silvagni, 32 anni, Lugano, fratture multiple, con prognosi di novanta giorni; Lui-[redacted] Giorgi, 36 anni, [redacted] Broni, sua figlia Enrica, 12 anni, e Roberto Sala, [redacted] anni, di Godiasco, tutti guaribili in quindici giorni.

La polizia in Cile ancora più dura

Pinochet vara nuove misure per fronteggiare l'ondata di manifestazioni - Altri arresti

SANTIAGO — Il ministro degli Esteri cileno, generale Enrique Montero, ha annunciato che il generale Pinochet ha approvato [redacted] serie di mi[redacted] speciali che entreranno in vigore oggi per fronteggiare la protesta popolare esplosa nel Paese. Le misure, di cui [redacted] si [redacted] l'entità, sono state [redacted] nel [redacted] di una riunione ristretta [redacted] il Capo [redacted] Stato ed alcuni dei suoi più stretti collaboratori.

[redacted] fonte informata [redacted] apprende intanto che il bilancio delle perquisizioni [redacted] ieri da parte [redacted] polizia in alcuni dei quartieri più turbolenti [redacted] capitale è di [redacted] persone arrestate tra le varie migliaia che erano state fermate.

[redacted] il quotidiano *Diario [redacted] Noticias* [redacted] Santiago alcune migliaia [redacted] persone ar[redacted] pietre e altri oggetti contundenti [redacted] sono scontrate venerdì con le forze dell'ordi[redacted] durante le esequie di due vittime delle dimostrazioni di mercoledì. [redacted] ed esercito hanno disperso violentemen[redacted] i dimostranti e al cader della notte sono riuscite a ristabilire [redacted] calma.

PINOCHET

Una decina di ore più tardi, poliziotti [redacted] una vasta azione di rstrellamento [redacted] a «scoprire e arrestare gli elementi [redacted] scovare le armi e gli esplosivi usati contro cittadini innocenti», secondo quanto [redacted] comunicato ufficiale.

Le forze dell'ordine hanno controllato l'identità di parecchie migliaia di giovani e uomini.

[redacted] teme gli [redacted] vuole l'esercito [redacted] popolo

Campagne del leader libico contro i quadri «lontani dalla rivoluzione» - Attacchi [redacted] graduati «che vogliono autonomie borghesi»

TRIPOLI — [redacted] tempo di smantellare l'esercito come istituzione e di trasformare i tre milioni di libici in un unico esercito popolare e rivoluzionario: lo sostiene da diverse settimane la stampa libica co[redacted] rimedio ai «difetti, [redacted] privilegi, [redacted] confusione» rilevati nell'esercito della Giamairia Libica. Gheddafi [redacted] intervenuto direttamente [redacted] campagna per gettare acqua sul fuoco, pur senza negare l'esistenza di ufficiali «che vogliono instaurare autonomie tipo vecchio regime e tipo borghese».

«Sulla stampa ci sono [redacted] esagerazioni [redacted] errate interpretazioni nei confronti delle mie tesi», [redacted] detto Gheddafi parlando nei giorni scorsi a Tripoli [redacted] alcuni giornalisti europei. [redacted] valido tuttavia per Gheddafi lo scioglimento dell'esercito come [redacted] per eliminare gli opportunisti [redacted] i colpi di testa di una classe sociale, «rimasta isolata nel suo mondo», come scrive nel suo ultimo [redacted] «Marcia verde», [redacted] settimanale del regime libico.

Il *leader* [redacted] ha precisato [redacted] l'esercito regolare sparirà per essere sostituito con la forza del popolo, debitamente addestrato e armato. Gheddafi non ha però precisato entro quanto tempo avverrà [redacted] trasformazione. «Dipende dall'impegno [redacted] ogni parte», ha commentato. Quale alternativa allo smantellamento ha riproposto la formazione di comitati rivoluzionari [redacted] inserire [redacted] tutti i livelli delle forze armate, con l'obiettivo di trasformare tutta la popo[redacted] libica «in tre milioni di combattenti».

La stampa [redacted] minaccia «le cricche fasciste» [redacted] tramano contro la rivoluzione e invita [redacted] popolazione [redacted] discutere la riforma dell'esercito prima [redacted] convocazione del congresso generale, l'assemblea plenaria chiamata [redacted] approvare solo le decisioni più importanti del regime.

Lo scioglimento dell'esercito [redacted] già iniziato con due provvedimenti: l'istituzione di gruppi paramilitari speciali inviati soprattutto nelle caserme e la mobilitazione [redacted] popolazione attraverso i comitati [redacted] quartiere, che in Libia sono costituiti [redacted] livello di scuole, fabbriche, di quartiere per promuovere i temi più importanti della vita politica interna dietro segnalazione del regime.

Né la stampa ufficiale, né le fonti [redacted] informazione fanno nomi di ufficiali sorpresi a complottare o citano tentativi di colpi [redacted] forza. Sorprende tuttavia in Libia una mobilitazione così vasta, voluta per la prima volta dal regime, sul[redacted] questione dell'esercito e l'asprezza degli attacchi di «Marcia Verde», il settimanale legato ai «falchi» [redacted] regime.

[redacted] campagna era iniziata due mesi fa con un editoriale [redacted] titolo «Esercito, droga e confusione», [redacted] cui venivano posti degli interrogativi sotto forma [redacted] accusa [redacted] la «minoranza criminale fascista». Le colpe andavano dall'apatia [redacted] nuovi ufficiali giunti in se[redacted] all'esercito negli ultimi anni della rivoluzione [redacted] Gheddafi, alla mancata convinzione di «alti [redacted] per [redacted] teorie rivoluzionarie, ai privilegi di ufficiali che «conducono una vita [redacted] ghetto lontani dalla rivoluzione».

[redacted] vuole [redacted] regolari [redacted]

BONN — Il governo [redacted] Bonn [redacted] disponibile per regolari incontri bilaterali al vertice con la Repubblica democratica tedesca. Lo [redacted] detto il ministro per gli affari intertedeschi [redacted] Rfg, Heinrich Windelen, in una intervista alla stazione radio «Deutschlandfunk».

L'inattesa apertura di [redacted] avviene soltanto tre settimane dopo che il *leader* della Repubblica democratica Erich Honecker ha cancellato [redacted] visita nella Repubblica federale in seguito ad aspre accuse circa la morte [redacted] cittadini [redacted] occidentali al confine mentre venivano interrogati dalla polizia comunista.

Windelen [redacted] aggiunto che Bonn [redacted] anche disposta ad [redacted] «modus vivendi» con [redacted] Est su [redacted] richiesta [redacted] revisione delle frontiere sull'Elba. Egli [redacted] dichiarato convinto che i governanti della Germa[redacted] comunista sono disponibili a cercare accordi pratici con Bonn in vari campi possibili.

Quanto [redacted] progettati incontri al vertice, Windelen ha precisato: «Sarebbe desiderabile che potessimo raggiungere [redacted] stadio in cui contatti a livello più alto diventino normali e naturali.

Polonia: giovane pestato [redacted] morte dagli agenti che l'hanno [redacted]

E' stato ucciso da una scarica di calci [redacted] ventre - La madre è una scrittrice dissidente

VARSAVIA — Uno studen[redacted] di [redacted] anni, Grzegorz Przemyk, è morto ieri all'ospedale per gravi lesioni interne [redacted] dopo [redacted] fermato dalla polizia polacca a Varsavia: lo hanno reso noto ieri sera nella capitale po[redacted] fonti vicine [redacted] miglia.

Secondo queste fonti lo studente si era recato il 12 maggio [redacted] di sera in compagnia di tre amici in un [redacted] di Varsavia per [redacted] festicciola in vista dei prossimi esami [redacted] licenza liceale. In quello stes[redacted] momento veniva [redacted] nella cattedrale di San Giovanni [redacted] per l'anniversario per la morte del ma[redacted] Pilsudski, vincitore dell'armata rossa nel 1920 e che [redacted] parte dell'opposizione polacca ha ora identificato [redacted]

Uscendo [redacted] locale, quando tutto [redacted] calmo [redacted] strada, i quattro giovani sono [redacted] fermati [redacted] apparente motivo [redacted] un'automobile [redacted] polizia; gli agenti, sempre secondo quanto riferito dalle fonti, [redacted] hanno condotti due [redacted] vici[redacted] commissariato. Tra questi due [redacted] era il giovane, [redacted] per il fatto che la madre, [redacted] Sadowska, faceva parte della sospesa «Unione degli scrittori polacchi».

Al commissariato il giova[redacted] secondo le fonti vicine alla [redacted] famiglia, [redacted] colpito al ventre. Fu preso [redacted] convulsioni e vomito e fu quindi portato in un ospedale. Sua madre, avvertita, [redacted] volle che il figlio venisse sottoposto a cura di sorta e lo riportò a casa. Il giorno successivo, perdurando al giovane i sintomi, [redacted] chiamato d'urgenza un medico che ordinò il ricovero immediato dello studente in ospedale. [redacted] giovane fu operato [redacted] lesioni alle viscere e il fegato spappolato; nessun intervento immediato sarebbe potuto salvarlo, sempre secondo le stesse fonti.

Il giovane è morto senza aver ripreso [redacted] sabato 14 [redacted] i suoi compagni [redacted] scuola hanno [redacted] una messa in suo suffragio nella chiesa di San Stanislao, dove [redacted] giorno [redacted] proclamazio[redacted] dello stato [redacted] assedio il par[redacted] l'ultima domenica di ogni mese [redacted] per la Patria».

Agricoltori «in [redacted]»

PARIGI — In coincidenza con [redacted] difficile negoziato [redacted] riprende oggi a Bruxelles [redacted] prezzi agricoli, gli agricoltori francesi, rispondendo ad un appello [redacted] loro sindacato, hanno programmato una giornata [redacted] lotta che creerà serie perturbazioni al traffico.

Da mezzogiorno di oggi fino alla [redacted] domani, infatti, [redacted] attueranno un controllo sistematico di tutti gli automezzi.

Inflazione record in Israele: 160%

Galoppa anche il deficit della bilancia commerciale: 325 milioni di dollari - C'è allarme

GERUSALEMME — Le forti preoccupazioni per l'aggravarsi del deficit nella bilancia commerciale [redacted] Israele [redacted] per il crescere del tasso di inflazione hanno trovato [redacted] giustificazione [redacted] l'annuncio, dato ora dall'Istituto centrale di statistica, che l'indice dei prezzi [redacted] consumo, relativo allo scorso aprile, è aumentato del 13,3 per cento.

L'inflazione stimata, ai tas[redacted] attuali, dovrebbe arrivare alla fine dell'anno in [redacted] al 160 per cento, secondo il parere degli esperti. E' una crescita superiore [redacted] quella record dell'anno precedente che era stata [redacted] 131 per cento. Altro motivo di allarme è [redacted] dal grave peggioramento registrato nella bilancia dei conti con l'estero.

[redacted] l'Istituto centrale [redacted] lo scorso aprile il deficit della bilancia commer[redacted] stato [redacted] 325 milioni di dollari, un aumento dell'80 per cento rispetto allo stesso mese [redacted] Nei primi quattro mesi [redacted] quest'anno Israele ha importato beni per 2686 milioni [redacted] dollari, a fronte [redacted] esportazioni per un valore [redacted] 1625 milioni di dollari (+35 per cento rispetto allo stesso quadrimestre nel 1982).

Il debito complessivo con l'estero di Israele, al [redacted] le attività, è [redacted] 20,9 miliardi di dollari, secondo l'Istituto [redacted] trale [redacted] statistica. La maggior parte [redacted] debito [redacted] però formata da prestiti a lungo termine, in maggioranza del governo degli Stati Uniti.

Otto donne sull'Himalaya

NEW DELHI — Otto italiane, tutte esperte alpiniste, partono oggi [redacted] Delhi per l'estremo Nord dell'Uttar Pradesh, quasi al confine con il Tibet, per iniziare la scalata [redacted] Monte Meru (6672 m) sull'Himalaya indiano. Coordinatrice della spedizione è Nadia Billia Moro.

Per la mitologia indiana il Meru è un [redacted] sacro, una specie di Olimpo induista, perché sarebbe la sede di molte divinità, Visnu e Brahma.

Lo scopo della spedizione è duplice: oltre [redacted] quello dell'obiettivo alpinistico le partecipanti si propongono di perseguire ricerche scientifiche nel [redacted] dell'alimentazione.

[redacted] N. Y. [redacted] «E' [redacted]»

[redacted] YORK — *«Gli italo-americani si stanno conquistando il loro spazio». Con questo titolo il «New York Ti[redacted] dedica la storia di copertina [redacted] suo supplemento domenicale, ieri, ai risultati conseguiti in tutti i campi — politico, sociale, economico, culturale — dai discendenti degli italiani emigrati negli Stati Uniti.*

Nella lunga inchiesta, corredata di elenchi [redacted] foto di italo-americani di [redacted] e a firma [redacted] Stephen Hall (giornalista che, nonostante [redacted] cognome, ha ascendenze italiane), si documenta «la calma ma spettacolare ascesa degli italo-americani negli [redacted] Uniti

«Gli italo-americani [redacted] stati spesso considerati lenti nell'assimilare [redacted] salire le scale sociali ed economiche d'America» scrive il giornale, «ma adesso — mentre riempiono i ranghi della classe media, ammassano potere e ricchezza, e contribuiscono come mai prima a compilare le agende politiche [redacted] sociali [redacted] questo decennio — si scopre che forse avevano semplicemente misurato il successo [redacted] un metro differente [redacted] che [redacted] arrivati [redacted] traguardo attraverso [redacted] strada [redacted] po' diversa» (ndr: dalla media tradizione americana).

Gli italo-americani, rileva [redacted] giornale, [redacted] politica [redacted] diventati preminenti sulla scena [redacted] nazionale». Nel [redacted] degli affari «stanno passando dalla classe media alle posizioni di potere [redacted] ricchezza». Nelle arti «l'influenza degli italo-americani permea la cultura americana su base praticamente quotidiana». Negli sport, «dai giorni [redacted] campione di baseball Joe Di Maggio [redacted] sempre stati in primo piano». Nel settore [redacted] l'educazione, «mentre un tempo gli italo-americani consideravano le accademie e le università quasi come un [redacted] tema, ora questa generazione non la pensa più [redacted] e numerosi sono i professori di prestigio».

la domenica SPORT

L'ultimo verdetto il Cagliari va in B

■ Festa grande all'Olimpico, dove ottantamila tifosi in festa hanno [illegible] la conquista [illegible] da parte della Roma. [illegible] di tripudio, protrattesi sino a tarda sera, hanno trasformato dapprima lo stadio (come si vede nella foto) e quindi l'intera città [illegible] bolgia di felicità. [illegible] complimentarsi con i vincitori è stato anche Sandro Pertini, il quale ha voluto [illegible] per [illegible] perdere [illegible] grande occasione. [illegible] assistito alla partita con il Torino (che i granata hanno disputato in modo abbastanza incolore, [illegible] l'involuzione manifestata nelle ultime partite), poi è sceso negli spogliatoi, dove i giallorossi [illegible] sono stati presentati [illegible] uno [illegible] dal capitano Di Bartolomei. Per ognuno il Presidente [illegible] Repubblica [illegible] avuto parole di elogio e [illegible] incitamento per i difficili impegni che attendono la Roma del futuro. (Nella foto in [illegible] il primo gol [illegible] giallorossi segnato su rigore da Pruzzo).

■ [illegible] [illegible] Roma viveva il [illegible] che [illegible] sognato per oltre quarant'anni, la Juve ha concluso alla grande liqui[illegible] il Genoa, [illegible] soprattutto offrendo [illegible] suoi tifosi buone garanzie per quanto riguarda il prossimo impegno di Atene. E' stata [illegible] giornata [illegible] Platini che, segnando due reti, [illegible] è laureato miglior tiratore del torneo ed è [illegible] quella [illegible] Roberto Bettega, il quale [illegible] salutato per l'ultima volta i [illegible] tifosi al termine [illegible] carriera costellata [illegible] successi in maglia bianconera. (Di fianco: il tiro dello [illegible] Bettega de[illegible] in rete del genoano Gentile).

La classifica

SQUADRE	PUNTI	G.	PARTITE [illegible] V.	N.	P.	Fuori casa V.	N.	P.	RETI F.	S.	Differenza reti	Media inglese
[illegible]	43	30	13	1	[illegible]	3	10	2	47	24	+23	— 2
Juventus	40	[illegible]	11	[illegible]	[illegible]	4	6	5	52	27	+25	— 5
Inter	37	[illegible]	8	6	[illegible]	5	9	1	41	26	+15	— 8
Verona	35	30	6	7	2	5	6	4	37	31	+ 6	—10
Fiorentina	34	30	9	4	[illegible]	3	6	6	36	25	+11	—11
Udinese	[illegible]	30	3	11	1	3	9	3	25	29	— 4	—13
Sampdoria	31	30	4	10	1	4	5	6	31	30	+ 1	—14
Torino	[illegible]	30	7	6	2	2	6	7	30	28	+ 2	—15
Avellino	[illegible]	[illegible]	8	6	1	0	6	9	29	34	— 5	—17
Napoli	28	30	6	6	3	1	8	6	22	29	— 7	—17
Pisa	[illegible]	30	5	7	3	3	4	8	27	27	0	—18
Genoa	27	30	5	6	[illegible]	1	9	5	34	38	— 4	—18
Ascoli	[illegible]	[illegible]	9	6	1	0	4	11	32	37	— 5	—18
Cagliari	26	30	5	7	[illegible]	1	7	7	23	33	—10	—19
Cesena	22	30	3	9	[illegible]	1	5	9	22	35	—13	—23
Catanzaro	13	30	2	7	[illegible]	0	2	13	21	56	—35	—32

La Roma [illegible] campione d'Italia. [illegible]ari, Cesena e Catanzaro in Serie B.

Marcatori

16 reti: Platini (Juventus, 1 rig.)
16 reti: Altobelli (Inter, 3 rig.)
15 reti: Penzo (Verona, 3 rig.)
12 reti: Pruzzo (Roma, 2 rig.)

9 reti: Antognoni (Fiorentina, 6 rig.); Piras (Cagliari, 2 rig.); Briaschi (Genoa)

8 reti: Berggreen (Pisa); Selvaggi (Torino); Schachner (Cesena); Vignola (Avellino, 1 rig.); Scanziani (Sampdoria)

Schedina

DOMENICA 22 [illegible]
Como-Cavese (and. 0-0)
Cremonese-Bari (1-0)
Foggia-Varese (0-1)
[illegible] (1-1)
Lecce-Bologna (0-2)
Monza-Catania (0-2)
Palermo-Pistoiese (2-1)
Perugia-Arezzo (1-1)
Reggiana-Milan (0-3)
Sambened.-Campobasso (0-1)
Brescia-Padova (0-0)
Trento-Carrarese (0-1)
V. Casarano-Empoli (1-1)

Spettatori e incassi

Partita	Paganti	Incasso	Abbonati
Ascoli-Cagliari	18.263	61.584.000	6.882
Catanzaro-Inter	[illegible]	27.838.000	3.835
Juventus-Genoa	[illegible]	85.897.500	15.848
Napoli-Cesena	36.122	209.719.500	33.632
Pisa-Fiorentina	[illegible]	179.634.000	4.787
Roma-Torino	[illegible]	768.296.000	18.300
Sampdoria-Verona	[illegible]	69.584.000	12.291
Udinese-Avellino	[illegible]	82.773.000	21.001
Totali	164.810	1.545.428.000	116.116

Totocalcio

Concorso 37

1	Ascoli-Cagliari	2-0
[illegible]	Catanzaro-Inter	1-2
1	Juventus-Genoa	4-2
1	Napoli-Cesena	1-0
[illegible]	Pisa-Fiorentina	0-0
1	Roma-Torino	3-1
x	Sampdoria-Verona	2-2
x	Udinese-Avellino	1-1
[illegible]	Catania-Bologna	2-1
1	Milan-Lazio	5-1
x	Pistoiese-Cremonese	0-0
[illegible]	P. Patria-L. Vicenza	1-2
x	Martina-Ravenna	1-1

Il monte premi è di Lire 11.114.758.042

Totip

Concorso 20

1ª	ESAPINT	2
	CHILDERICO	x
2ª	ANT	2
	AGRIGENTO	1
3ª	[illegible]	2
	[illegible]	2
4ª	AGAL RL	1
	[illegible] RL	2
5ª	LEANDRO A.	2
	FERALIA	2
6ª	[illegible]	x
	METAPONTO	[illegible]

Ai 3 «12» L. 61.435.000
Ai 138 «11» L. 1.335.000
Ai 2024 «10» L. 87.000

Questi interni così raffinati, con tessuti in lana realizzati da Ermenegildo Zegna, in esclusiva per Lancia, appartengono [illegible] dubbio a una berlina di classe. Ma direste che [illegible] anche gli interni di un'auto con prestazioni di rilievo assoluto nel panorama automobilistico odierno? Forse no, e sbagliereste.

TREVI VOLUMEX La Trevi Volumex. La più potente (135 CV) [illegible] insieme la più elegante, prestigiosa e completa nelle dotazioni. Con [illegible] tecnologia, il compressore volumetrico Volumex, ancora più esclusiva. Uno stile [illegible] guida assolutamente nuovo: riprese imbattibili, un'incredibile elasticità di marcia sui percorsi misti, sorpassi sicuri [illegible] veloci mantenendo le marce alte, spostamenti nel traffico cittadino [illegible] ricorrere continuamente al cambio.

190 km/h; 0-100 km/h in 9,6 secondi; km. da fermo in 31 secondi.

TREVI 2000 I.E. Anche nella versione 2000 I.E., [illegible] dubbio sull'eleganza [illegible] il confort dei nuovi interni, sull'esclusività [illegible] alcune soluzioni, [illegible] l'idroguida, lo speciale servosterzo Lancia, [illegible] nemmeno sull'esuberanza prestazionale. Iniezione elettronica. Accensione elettronica statica Digiplex, che sostituisce lo spinterogeno tradizionale con un computer. Dispositivo fuel cut-off, che interrompe elettronicamente il flusso di carburante quando si solleva il piede dall'acceleratore. In combinazione con il Digiplex si riducono i consumi del 10%.

[illegible] km/h; 0-100 km/h in 10,2 secondi; km. da fermo [illegible] 32 secondi.

TREVI 1600 Mai una 1600 ha riservato tanto confort e prestigio a chi la possiede. I tessuti, per esempio, sono realizzati in lana da Ermenegildo Zegna, in esclusiva per Lancia. E mai una [illegible] ha riservato, con i vantaggi della cilindrata contenuta, una guida così entusiasmante. La trazione anteriore Lancia, le sospensioni indipendenti sulle quattro ruote, il doppio impianto frenante Superduplex con 4 freni a disco, il motore elastico e generoso consentono una guida precisa e sempre prevedibile nella più autentica tradizione Lancia.

Circa 170 km/h; 0-100 km/h in 12,1 secondi; km. da fermo in 34 secondi.

LE NUOVE LANCIA TREVI.
La differenza di viaggiare in Lancia.

ECONOMICI

In [illegible] di offerte [illegible] impiego o lavoro, l'editore ricorda che la legge 9.12.1977 n° [illegible] vieta discriminazioni [illegible] sesso a l'inserzionista [illegible] impegnato a rispettare tale legge.

2 Affari [illegible] capitali

A. PRESTITI rapidissimi a commercianti, artigiani, dipendenti e casalinghe. Telefonare 011 836.389 ore ufficio.

A Tassi e [illegible] rate concordabili la [illegible] effettua in poche ore prestiti e mutui Corso Francia 15, telefono 779.526.

ATTENZIONE finanziamenti fiduciari mutui ipotecari artigiani commercianti [illegible] cole e medie industrie, via S. Teresa 23. Telefonare 539.026

CONFRONTA le promesse degli [illegible] con i vantaggi di Fipal. Informati. Finanziamo come tanti siam veloci [illegible] pochi Fipal [illegible] Garibaldi 59 tel. 518.290

[illegible] immediati, leasing, [illegible] serietà. Telefonare ore ufficio 580.870 - 504.483.

3 Aziende, negozi

A.A.A. AZIENDAL [illegible] 011 650.21.75 compravende attività [illegible] ogni genere e prezzo

ABAMEC [illegible] falegnameria artigiana costruzione stands, giro affari [illegible] milioni annuo, avviamento quindicennale cede L. 230 milioni.

ABAMEC [illegible] calzature tabelle X [illegible] XIII XIV specifica zona Parella. L. 75 milioni giro affari annuo, cede L. 29 milioni [illegible] fondi [illegible] a stabilire.

AFFARONE privato vende negozio rivestimenti in legno e cornicerie attività decennale L. 50 milioni compresa [illegible] trattabile Telefonare 837.124.

ARTICOLI regalo [illegible] pelliccia, camerale, vecchia gestione buon utile richiesta, L. 35 milioni Frana cede 511.080.

[illegible] **MARKET** 650.2175 vende attività fornitura [illegible] per uffici acquisti [illegible] ospedali enti pubblici

AZIENDAL MARKET 650.2175 [illegible] Cascina Vica minimarket alimentari. Locali ampi 3 vetrine. Minimo anticipo.

[illegible] **MARKET** 650.2175 vende ristorante adiacenze corso Vittorio. Ottima clientela. Buon incasso giornaliero.

BAR super incasso L. 250 mila giornaliere chiusura serale domenicale cedo L. 68 milioni prezzo realizzo. Telefonare 537 213 - 517.280

BAR super incasso L. 1 milione gi[illegible] altre alloggio cedo anticipando L. 80 milioni forte passaggio. Tel. 537.213 - 517.280.

COLORI vernici 110 mq ampia vetrina zona Chivasso utile L. 75 milioni richiesta L. 150 milioni Frana cede 511.080.

FRUTTA e verdura Riviera Adriatica attività stagionale reddito netto garantito L. 25 milioni. Richiesta L. 50 milioni. Telefonare 0544 494.391 volendo solo muri

5 Locali e negozi offerte

A. [illegible] fine frazionamento via Alrasca 4 basso fabbricato piano cortile L. 35 milioni. Luxcasa 546.476.

AFFITTASI a Porino capannone industriale 1000 [illegible] più [illegible] mq di uffici e villa 150 mq. Tel 901.5115.

[illegible] in stabile signorile centrale (Intendenza Finanza) ufficio di rappresentanza mq 650. Tel. [illegible].

CASAMERCATO [illegible] vende acquisi[illegible] negozi box magazzini capannoni uffici Aperto sabato pomeriggio

CORSO Vigevano vendesi libero fabbricato commerciale 500 mq su 2 piani uffici, box, cortile in parte coperto. Prezzo molto interessante [illegible] 335.9088.

GABETTIMARK vende Cavour capannone [illegible] terreno mq 500 libero subito. Telefono 0121 22.851 77.448.

[illegible] vende Pinerolo capannone mq 360 terreno mq 900. Telefono 0121 22 851 77.448.

GABETTIMARK 011 [illegible] affitta La Loggia capannone mq [illegible] con uffici e [illegible] vizi con ampi spazi di manovra.

[illegible] 011 [illegible] affitta adiacente corso Principe Oddone locale mq 300 ca con passo carrabile adatto deposito.

[illegible] 011 [illegible] affitta [illegible] te Città Mercato palazzina uffici deposito e laboratori [illegible] mq 250 a mq 800.

INVIMM vende libero corso Grosseto muri negozio (95 mq) prezzo interessante. Telefonare 518.283 - 518.895

LUX [illegible] vende vicinanze Porta Nuova ampi box e magazzini nuovi liberi. Telefonare 544.100

MAGAZZINO [illegible] corso [illegible] pressi [illegible] Palazzo 180 mq [illegible] prezzo interessante. Salim 487.741.

[illegible] via Montebianco 10 vende[illegible] [illegible] negozio [illegible] retro mq 110, ifit. Tel. 441 [illegible].

[illegible] angolo via Tripoli vendonsi box [illegible] costruzione [illegible]. Tel. 441.144.

7 Offerte lavoro e impiego impiegati

S.P.A. per incremento propri quadri ri[illegible] persone età 18/30 anni libere subito cultura superiore predisposizione [illegible] pubbliche [illegible]. Si offrono corso [illegible] formazione aziendale, contratto di legge. Tel. 533.161 [illegible] lunedì ore 9/13.

[illegible] età [illegible] anni [illegible] subito cultura superiore tel. 533.161 solo lunedì ore 9/13.

8 Rappresentanti

CRISTALLERIE porcellane società agente e distributrice esclusiva [illegible] cerca abile agente possibilmente introdotto per il Piemonte. Scrivere: «Publikompass [illegible] — 10100 Torino».

15 Autovetture

A. PRETTIAUTOMOBILI solo autovetture scrupolosamente selezionate e controllate via San Donato 81 tel. 755.103.

ACQUISTA auto Gilia semestrali e [illegible] vende nuove e usate permuta facilitazioni, [illegible] Umbria 35, telefonare 481.674.

[illegible] vetture pagando il massimo contanti anche semestrali. Tel. 739.2384 piazza Manno 18 angolo corso Grosseto.

ACQUISTIAMO [illegible] piccole e grossa cilindrata anche [illegible]. Massima valutazione. Pagamento [illegible] Via [illegible]. Ottavio 32, tel. 677.242 (aperto il sabato).

ACQUISTIAMO
autovetture usate anche ipotecate [illegible] gando contanti Savea Concessionaria Lancia, corso Francia 353. Tel. 713.113 sabato aperto tutto il giorno.

[illegible] pagando massimo 128, Panda, 112, Ritmo, 131, Alfa Romeo, Delta, [illegible]w, Fiesta, R4, [illegible], R14. Corso Raffaello 3, tel. [illegible].

ACQUISTIAMO vettura pagando il [illegible]mo in contanti. Lincarauto, corso Princi[illegible] Oddone 58 e corso Orbassano [illegible] (anche il sabato). Telefoni 472.047 - 581.008.

AUTOCITY
venditore autorizzato Fiat Lancia Autobianchi offre [illegible] assortimentm usato [illegible]rantito miglior prezzo. Pagamento [illegible] [illegible] anticipo senza cambiali [illegible] ipoteche fino 36 mesi valuta bene [illegible] tua [illegible]. Via Pianezza 202, [illegible] 739.5025.

AUTONORD VOLKSWAGEN
[illegible] Audi CD Turbo diesel, pronta [illegible] segna. Tel. [illegible] 2254.

AUTOVETTURE SCOFIT
diesel [illegible] benzina tutte le marche [illegible] [illegible] d'importazione pronta consegna garanzia leasing, [illegible] assortimento [illegible] sfrati e usato permute dilazioni pagamento. Scofit [illegible] Turati 15. [illegible] 504.339 - 599.878

AUTOVIP usato in garanzia tutte le marche pagamento sino [illegible] mesi senza anticipo, Torino, str. S. Mauro 51, 241.761.

A112 da noi costa [illegible] meno, condizioni irripetibili. Telefonateci al 472.047, Lincarauto [illegible] concessionaria Lancia Autobianchi, corso Principe Oddone 58 (anche il sabato).

GOLF DIESEL GL
del [illegible], 5 porte nera [illegible] proprietario, Torino Auto vende con garanzia. Corso Unione Sovietica 85; tel. [illegible]

[illegible]
verde metallizzato del 1981 [illegible] prietario 5 teri 5 [illegible] mila km. Torino Auto [illegible] con garanzia. Corso Unione Sovietica 85, tel. [illegible].

PER LA SCELTA
della vostra auto d'occasione sempre [illegible] più [illegible] Auto. Vi offriamo autovetture con [illegible] fino a 36 mesi, [illegible] senza anticipo, [illegible] quota mensili a partire da L. 60 m[illegible] Solma Auto, corso [illegible]lio Cesare 188, telefoni 205 1977 - 205.2005.

[illegible] 924 Turbo 1980 argento metallizzato Bmw 320, [illegible] metallizzato vendo permuto. Tel. 850.605

PRIVATAMENTE vendo 127 1 °milione [illegible] mila bellissima qualunque prova oc[illegible] Telefonare [illegible].

PROPOSTA della Lincarauto srl corso Orbassano 72 concessionaria Lancia Autobianchi A112 a partire da L. 6 milioni [illegible] mila, condizioni eccezionali e molti accessori. Valutiamo la vostra auto [illegible] più. Corso Orbassano 72 (anche il sabato tutto il giorno).

[illegible] cambiali vendiamo 126, Panda, 112, Ritmo, 131, Alfa Romeo, Delta, Bmw, [illegible] Raffaello 3, tel. 658.001.

SOIMA AUTO
continua con l'offerta delle migliori occa[illegible]i alle condizioni più vantaggiose.
SOIMA [illegible]
RENAULT
R4 TI ToZ8... L. 5 milioni 200 mila
R4 TI ToL8... L. 1 milione 500 mila
R4 TI ToU1... L. 3 milioni 850 mila
R5 Alp. ToZ8. L. 6 milioni 500 mila
R5 Alp. ToT2. L. 5 milioni 500 mila
R5 TI ToP1... L. 2 milioni 800 mila
R14 Gtl ToT1. L. 4 milioni 350 mila
R15 TI ToN7.. L. 1 milione 950 mila
R18 Gts ToT6.. L. 5 milioni 200 mila
R18 Gld ToZ1 L. 10 milioni 200 mila
R20 Ts ToT8.. L. 5 milioni 700 mila
Fuego [illegible] ToV L. 10 milioni [illegible] mila
SOIMA AUTO
[illegible]
Fiat 127 ToU3 L. 4 milioni 200 mila
127 Sport ToY L. 7 milioni 200 mila
Fiat 128 ToR3 L. 2 milioni 100 mila
Ritmo dies. ToV L. 5 milioni 500 mila
SOIMA AUTO
[illegible]
Alfa [illegible] 1300 ToP1... L. 750 mila
Gtv 2000 ToP2 L. 3 milioni 700 mila
Alfasud ToT7 L. 3 milioni 500 mila
Alfa 2000 ToU L. 1 milione 400 mila
furgone F12 ToS7 L. 2 milioni 300 mila
SOIMA AUTO
LANCIA e AUTOBIANCHI
Delta 1500 ToT L. 6 milioni 300 mila
A112 El. ToU5 L. 5 milioni 200 mila
SOIMA AUTO
MARCHE DIVERSE
Passat D. ToV3 L. 7 milioni 150 mila
Maggiolino ToN L. 1 milione [illegible] mila
Visa ToT8... L. [illegible] milioni 900 mila
Dyane 6 ToM6 L. 1 milione 650 mila
Sunbeam TI ToU L. 4 milioni 500 [illegible]
Sunbeam [illegible] '79 L. 3 milioni 300 mila
Granada ToU1 L. 4 milioni 800 mila
Mini 90 del '77 L. 2 milioni 850 mila
Audi 100 ToP5 L. 2 milioni [illegible] mila
Peugeot 104 ToN L. 2 milioni 550 [illegible]
[illegible] **AUTO**
e tante altre occasioni.
[illegible]
consegna [illegible] 3 giorni anche rateizzi[illegible], anche senza anticipo, anche [illegible] ritiro del Vostro usato.
SOIMA AUTO
Vi [illegible] in corso Giulio Cesare 186, tele[illegible] 205.1977 - [illegible].

TORINO AUTO
Concessionaria Fiat offre [illegible] minimi anticipi 126, Panda, 127, Horizon, Ritmo, Alfasud, 131 Tutte revisionate e ricondizionate [illegible] garanzia assicurativa un an[illegible]. Informazioni e permute in [illegible] Unione Sovietica 85, telefono 632.525 (sabato aperto).

Acquisto alloggi

ALLOGGI [illegible] ville rustici casette [illegible] ogni zona? Casamercato pagabenecontanti! Aperto sabato pomeriggio. 011 650.3805, corso Massimo d'Azeglio 23.

CAUSA trasferimento acquisto alloggio [illegible] Torino comodo [illegible] pubblici Tel. 0141 328.34 Gianni (ore negozio).

L'IMMOBILIARETORO

[illegible] a disposizione per la vendita dei vostri immobili. Massimo realizzo per contanti. Interpellateci! Tel. 553.204.

PERMUTIAMO liberi 1-2-3-4 [illegible] [illegible]nello con alloggi più grandi o più piccoli anche cintura. Casamercato 650.3805.

[illegible]
cerchiamo appartamenti per venderli subito in contanti. Valutazioni gratuite. Grimaldi, Re Umberto 28, [illegible]. 534.737.

S. RITA
cerchiamo appartamenti per venderli subito in contanti. Valutazioni gratuite. Grimaldi, Re Umberto 28, [illegible]. 534.737.

[illegible] centrale possibilmente con a[illegible] acquistasi solo [illegible] libera pagamento contanti. Tel. 741 3125.

19 Vendita alloggi

A. VIA Portula 7 (via Borgaro) alloggi 1-2 camere cucina bagno prezzo eccezionale da L. 11 milioni a [illegible] Luxcasa [illegible]. 546.476.

A. VIA Revello (Cenisia-Cri Turin) vendesi alloggio 2 ca[illegible]ere bagno cucina cantina. Tel. 504.249.

ABITAZIONE O INVESTIMENTO
la S.C.I. S.p.A. in[illegible] liquidare [illegible] ulti[illegible] appartamenti [illegible] [illegible] signorile centro residenziale e golf «Le Fronde» [illegible] comune di Buttigliera Alta a prezzi e condizioni di pagamento vantaggiosissi[illegible]. Per informazioni telefonare ore ufficio [illegible].

ADIACENTE piazza Bernini signorile, salone, 4 camere, cucina, servizi L. [illegible] milioni [illegible] mutuo. Tel. [illegible].

ADIACENZE via [illegible] Sanctis (strada delle Pronda) libero recentissimo 2 camere cucina servizi mq 72. Tel. 781.073.

(continua)

Autocross di Lombardore: dominano Derber e Rosel

Sbandate e testa-coda per divertirsi in tremila

LOMBARDORE — «*Non esiste soltanto la Formula 1. Ci sono sport come l'autocross che appassionano altrettanto. Lo vedete voi stessi*». Sono le parole di un ufficiale di gara presente sul circuito di Valle Fisca, in occasione della quarta prova di campionato europeo di autocross.

Sul circuito piove a tambur battente, ma gli appassionati sono ugualmente presenti, riparati da larghi ombrelli e giubbotti di nylon [illegible]. Dallo spoglio dei biglietti se ne contano quasi tremila: c'è da pensare che col bel tempo sarebbero stati [redacted] diecimila. Molti sono addirittura arrivati al mattino [redacted] assistere già alle batterie di qualificazione [redacted] alle semifinali. A causa del pantano la media delle vetture non è certo quella da record, ma lo spettacolo non ne risente minimamente. Sbandamenti, testa-coda e rocamboleschi capovolgimenti sono all'ordine del giorno.

Per Peter Derber nella prima delle due finali, quella degli «elaborati», [illegible] del circuito, è praticamente [illegible] una salutare passeggiata. Vince nettamente doppiando quattro dei dieci equipaggi al via. La sua Porsche schizza [illegible] fulmine, precisa, senza mai sbandare. Con il trofeo tra le mani sorride sotto un paio di baffoni neri dall'aspetto tipicamente latino. Strizza l'occhio ad una graziosa majorette e si spiega in un italiano approssimativo: «*Per [redacted] non occorre soltanto la macchina, ci vuole una grande esperienza. Io l'ho acquisita con anni di fatica*».

A fargli da contorno c'è la banda musicale di Mathi Canavese che intona l'inno germanico.

WILLI ROSEL, TEDESCO

L'altra finale quella dei «prototipi», [redacted] l'ha vinta un altro tedesco, Willy Rosel, vincitore dell'edizione '81 e attuale leader della classifica continentale. Ovviamente [illegible] una serie notevole di successi. «*Proprio tutti non me li ricordo, [redacted] ho vinto in tutta Europa, soprattutto l'anno scorso. Qui a Lombardore non ho avuto nessun avversario in grado di impensierirmi e ho concluso agevolmente*». Dopo questa quarta prova di campionato continentale il tedesco mette [redacted] una grossa ipoteca al titolo. «*La sfida in Germania fra venti giorni non sarà certo così facile*», conclude sghignazzando.

p. a.

Derby di football americano: pronostico confermato

I Giaguari troppo forti Tauri vinti a testa alta

Sull'esito di questo derby di football americano non c'erano dubbi: i Giaguari erano troppo forti [redacted] questi Tauri si accontentavano di uscire a [redacted] alta dal campo. E così il risultato di 44-14 accontenta [redacted] po' tutti ed accontenta anche il [redacted] pubblico che ha potuto assistere ad un incontro sufficientemente veloce e movimentato, ricamandoci sopra mille cori, battimani [redacted] slogan assortiti.

Ma... c'è sempre un «ma» [redacted] questa volta è dato dalla pioggia scrosciante che ha martellato per gran parte della partita i contendenti, trasformandoli in mostruose maschere di fango. «Si è giocato in un campo incredibile — *dichiara Luigi Piccatto, allenatore dei Giaguari* — [redacted] abbiamo dovuto rinunciare [redacted] lanci, che quest'anno sono la nostra arma migliore». *Ed intanto lascia intendere che, in condizioni diverse, anche il punteggio sarebbe [redacted] stato diverso.*

Di altro avviso [redacted] naturalmente Maurizio Cremonini, capitano dei Tauri: «Abbiamo fatto quanto era possibile [redacted] questa pioggia: quattro schemi che loro hanno capito [redacted] subito neutralizzato. Tecnicamente loro sono superiori ed in queste condizioni hanno avuto più risorse di noi». *Anche lui non [redacted] dice, ma lascia capire chiaramente che, secondo [redacted], se non ci fosse stata la pioggia, forse il distacco tra le due squadre sarebbe stato più contenuto.*

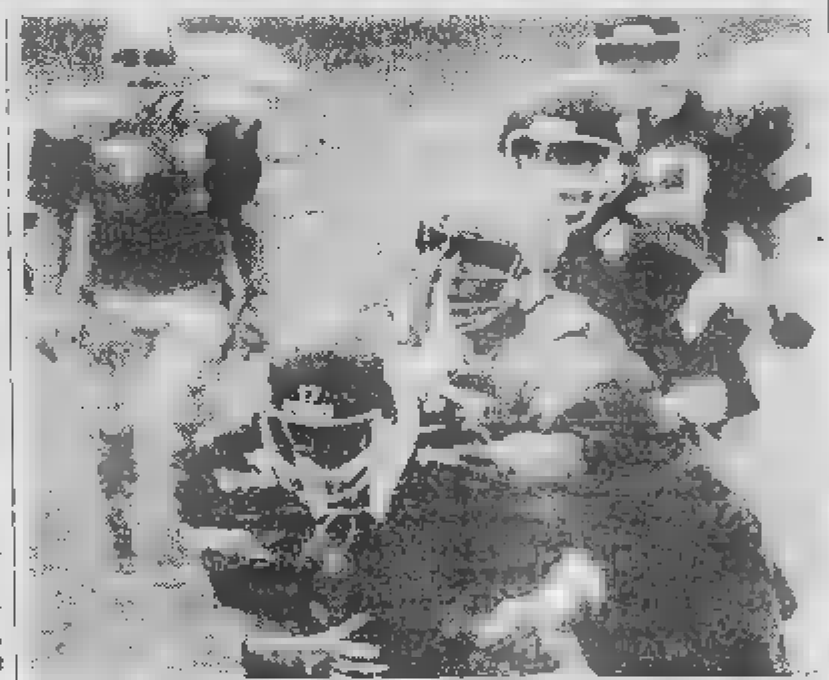

DERBY GIAGUARI-TAURI: SEMBRANO GUERRIERI NEL FANGO

Al di là [redacted] maltempo, come [redacted] stata questa partita? «Il risultato parla [redacted] solo» *taglia corto Piccatto.*

«Complessivamente posso dirmi soddisfatto — *replica Cremonini* — abbiamo fatto qualche errore, qualche ingenuità, qualche giocatore si è lasciato prendere un po' la mano dal nervosismo, ma non più [redacted] tanto. Sì, sono soddisfatto».

Una battuta al volo [redacted] Romy Gal, [redacted] anni, studente: lo scorso [redacted] indossava la maglia dei Giaguari, ieri quella dei Tauri. «Incontrare i miei vecchi compagni mi ha fatto un effetto terribile — *confessa* — [redacted] nei Tauri mi trovo benone: hanno fatto [redacted] tutto [redacted] per mettermi a mio agio e non mi hanno mai [redacted] pesare di essere un ex Giaguaro. E poi i Tauri sono cresciuti [redacted] 200 per [redacted] rispetto [redacted] campionato, sono un'altra squadra, soprattutto come mentalità».

Nell'84 [redacted] quale delle [redacted] squadre cittadine vorrebbe giocare? «A settembre verrà varata una formazione mista "under 20" [redacted] giocherà non [redacted] Tauri né [redacted] Giaguari, ma con [redacted] Torino e basta. Ed in quella squadra un posto anche per [redacted] dovrebbe [redacted]

Marco Sannazzaro

Il Codyeco cancella i sogni [redacted] Mondovì

Play-off dei campionati regionali di volley

Tre erano le squadre piemontesi impegnate [illegible] [redacted] play-off pallavolistici riguardanti le serie [redacted] e C1. Una, l'All Leasing Mondovì, [redacted] chiuso definitivamente [redacted] sua avventura perdendo in [redacted] Codyeco S. Croce al quinto set ed abbandonando così ogni [redacted] promozione in A2. Le altre due, Sme Vercelli e [redacted] Anna Marus, si sono affrontate nel match di andata dello spareggio B-C1, vinto contro [redacted] pronostico dagli ospiti san[redacted] (3-2) che hanno [redacted] ipotecato seriamente il passaggio nella categoria superiore.

Sia a Mondovì che a Vercelli [redacted] assistito a [redacted] incontri vibranti, combattutissimi, disputati all'insegna del massimo equilibrio nel rispetto della più classica tradizione del play-off.

La «crudeltà» [redacted] questa formula che in due [redacted] partite rimette [redacted] gioco un intera stagione senza ulteriori prove d'appello, costringe [redacted] squadre impegnate al massimo dispendio di energi[redacted] in ogni occasione. Anche [redacted] punto può risultare decisivo. Importanti sono pure gli scarti finali per disputare poi, in caso di parità di vittorie, l'eventuale «bella» sul terreno [redacted]. L'agonismo è la caratteristica dominante [redacted] ogni gara [redacted] lo spettacolo è sempre garantito.

Alla fine, inevitabilmente, gli stati d'animo [redacted] diametralmente opposti: [redacted] una parte si festeggerà la [redacted] ottenuta in extremis e lo scampato pericolo; dall'altra, la grande delusione per un [redacted] di categoria sfumato all'ultimo istante o, peggio ancora, per [redacted] retrocessione inflitta da una formazione di serie inferiore.

Questi sono i play-off. A Mondovì certamente ne sanno qualcosa: mancata la promozione diretta in A2 nella «regular season» per un solo set, l'[redacted] Leasing è stato bocciato anche al secondo tentativo [redacted] Codyeco con [redacted] doppio 2-3 che certamente toglie qualcosa ai ragazzi [redacted] Sasso che avrebbero meritato, di giocarsi tutto nella «bella».

«E invece non ce l'abbiamo fatta — dice rammaricandosi il d. s. monregalese Berruti — Come già era [redacted] in Toscana [redacted] sabato siamo riusciti a disputare [redacted] partita più [redacted] buona ma il Codyeco, squadra esperta e determinatissima nei momenti cruciali ha avuto [redacted] briciolo [redacted] fortuna e [redacted] concentrazione in più e ci ha beffati per la seconda volta proprio sul filo».

Determinante per la sconfitta del Mondovì [redacted] stato il 4° set: in vantaggio per 2-1, con la «bella» casalinga ormai vicinissima, gli infortuni occorsi [redacted] martelli Carleveris e F[redacted] ed al centrale Gasco (botta al ginocchio per [redacted] primo, crampi per gli altri due) hanno penalizzato notevolmente i padroni di casa che prima hanno permesso agli ospiti di portarsi in parità sul 2-2 e poi di partire lanciati nel set decisivo (0-9).

[redacted] a Mondovì, terminati gli impegni [redacted] campionato, già si [redacted] preparando la fase finale della Coppa di Lega che si giocherà dal [redacted] 5 giugno, Sme [redacted] S. Anna sono ancora in pieno clima [redacted] battaglia. L'imprevista sconfitta interna subita dai vercellesi, ha fatto salire vertiginosamente le quotazioni dei sanmauresi di Gatti.

«Sicuramente lo Sme ci ha presi [redacted] po' sotto gamba — afferma convinto Gabiano, punto di forza del S. Anna —. Dopo [redacted] vinto abbastanza agevolmente il primo set, i vercellesi si sono seduti [redacted] noi ne abbiamo approfittato per tornare in partita mettendo a punto battute e muri [redacted] sono poi rivelate le nostre armi vincenti. Gatti, Rossi [redacted] Maurizio Perola hanno poi fatto cose egregie in attacco mentre dall'altra parte il regista Salini, partito [redacted] grande, è andato [redacted] via spegnendosi. [redacted], a questo punto, [redacted] siamo tolti ogni timore reverenziale: [redacted] capito che lo [redacted] è alla nostra portata e sabato, [redacted] l'aiuto [redacted] nostri tifosi, si potrebbe veramente chiudere questa stagione ricca [redacted] soddisfazioni con [redacted] grande exploit».

Roberto Condio

[redacted] piemontesi cinque [redacted] dieci i più forti del rally «4 regioni»

SALICE TERME — Arrivano i piemontesi. Come dire [illegible] equipaggi classificati tra i primi dieci, al Rally «4 Regioni», sono un record.

Ad allietare la festa sudalpina c'è addirittura Giorgio Fiocco, la nuova ugola torinese, figlia di quel Cesare tanto «chiacchierato» nel mondo automobilistico. La cantante, grazie alla sponsorizzazione del Totip, sfoggia in [redacted] discoteca allestita per l'occasione, il suo repertorio completo: una nuova dozzina di brani che ha scritto in collaborazione con i componenti del suo «gruppo». Ricorda un pochino la Gianna Nannini di qualche [illegible] che dimostra [illegible] compromessi [illegible] di avere una simpatia particolare per il mondo delle corse, anche perché dice: «*mio padre i motori li ha proprio nel sangue*».

[illegible] anni non ancora compiuti deve purtroppo digerire il conformismo del successo e questo [redacted] tantino le pesa: «*Non per essere una che vuole andare contro corrente* — dice — *ma certe volte mi danno fastidio quelli che vogliono farti apparire agli occhi degli altri diversa da quella che sei. La celebrità mi interessa relativamente*».

Quando il rally finisce d'impazzare, sui volti degli equipaggi piemontesi c'è l'allegria del trionfo, quasi esistesse una tacita intesa tra l'uomo e la [redacted] terra. Un qualcosa che trascende completamente i vincoli di scuderia e le marche. Cerrato e Cerri, secondi assoluti sulla Opel Manta dietro ai veneti Biasion e Siviero, dominatori incontrastati di questa terza prova italiana

BIASION [redacted] SIVIERO HANNO CONQUISTATO LA LORO QUARTA VITTORIA IMPONENDOSI NEL 4 REGIONI

del campionato europeo, parlano della nuova uscita su una macchina praticamente sconosciuta: «*Rispetto all'Ascona 400* — spiegano — *la nuova Manta è molto più maneggevole anche se ne ricalca in tutto e per tutto la struttura: motore anteriore e trazione posteriore, 280 cavalli di potenza effettiva per 2400 [redacted] cilindrata. L'elemento positivo sta nel peso, infatti la Manta è più leggera [redacted] un quintale rispetto alla sorella più vecchia*».

Staccati di una manciata di minuti arrivano Cinotto e Cresto, unici superstiti, assieme [redacted] vincitori, di quella nutrita schiera di piloti Fiat presenti alla partenza. La loro Lancia 037 non [redacted] disastrata più di tante altre volte. Sono terzi e appaiono evidentemente felici. Cinotto [redacted] ha bisogno di dirlo: glielo si legge negli occhi.

Il copilota credeva invece [redacted] non giungere tanto in alto: «*Prima di partire puntavamo soltanto ad arrivare in fondo, [redacted] a [redacted] gara con tutti quei ritiri [redacted] la penalizzazione di due minuti [redacted] Cerrato, abbiamo sperato addirittura in un secondo posto. [redacted] spiace per Cunico, Tabaton, Capoe [redacted] soprattutto per Zanussi che era al rientro con una 037. Per la Lancia [redacted] stata indubbiamente una delle gare più tellate*».

Ma le due vere sorprese di questo rally sono le prestazioni strabilianti di Giordano su Ferrari 308 GTB e di Riva [redacted] Ascona.

Il primo, in coppia con l'inseparabile Bolla, ha infatti conquistato il quinto assoluto, facendo gioire tutto lo staff della Meteco Corse, capeggiato dall'immancabile Minetti. Sorprendente allo stesso modo la decima piazza di Riva e Gerbaldo, portacolori della Chieri Corse, che con [redacted] vecchia Opel Ascona 400 hanno resistito fino all'ultimo agli attacchi del pavese Alberti.

Scontata la prestazione del regolarissimo Ormezzano, settimo assoluto, nonostante le varie peripezie occorsegli in gara.

Piero Abrate

La scelta delle gomme e le grandi qualità di pilota gli hanno consentito di dominare

Montecarlo ha esaltato Rosberg

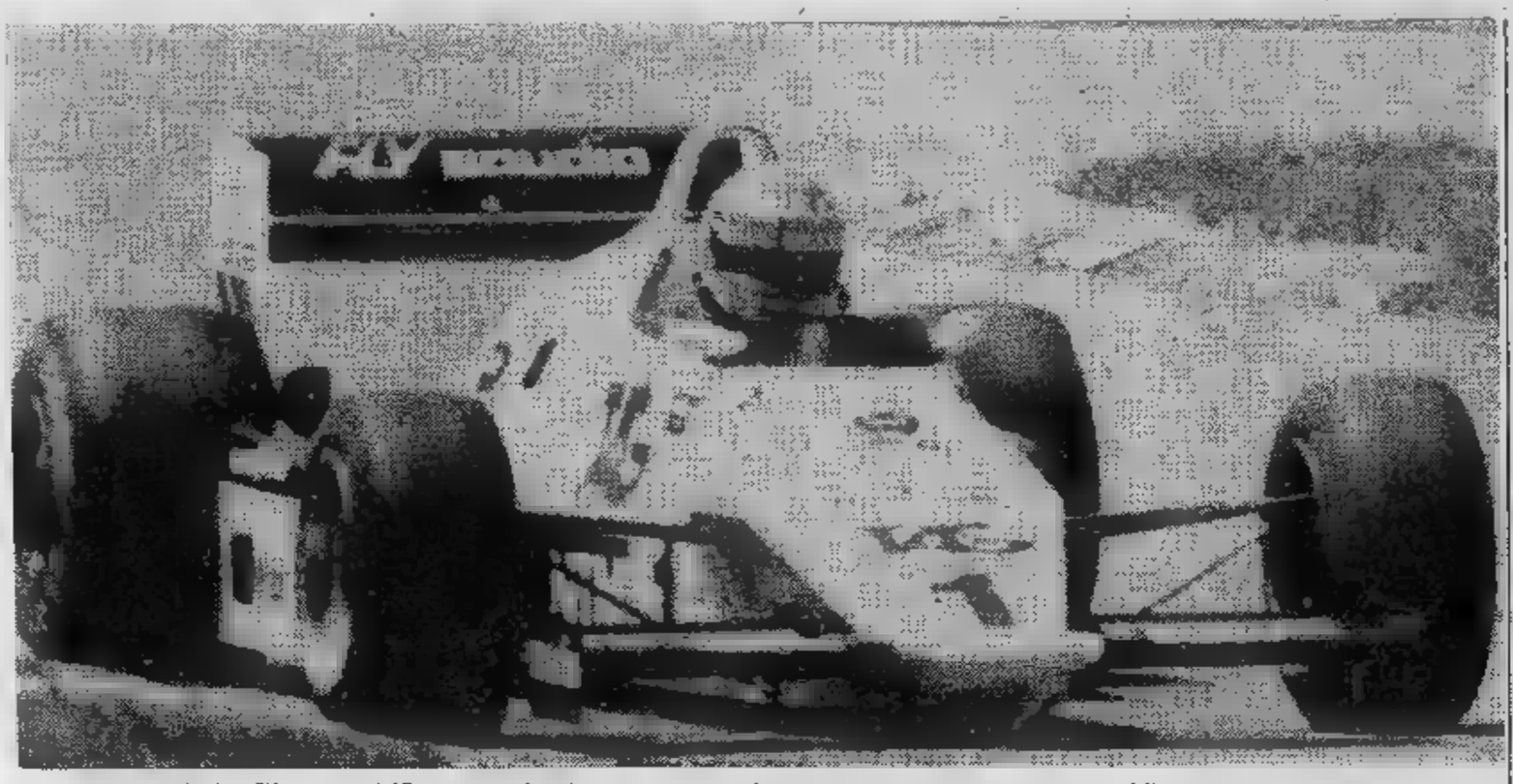

DAL INVIATO SPECIALE

MONTECARLO — Le gomme Keke Rosberg hanno cancellato speranze della Renault e della Ferrari.

La corsa francese, insieme alla Brabham con Piquet, ha raccolto qualcosa più della Ferrari. La delusione delle due scuderie «turbo» è stata grande. Sia Prost che Arnoux pensavano di poter vincere, invece sono stati silurati dal baffuto finlandese. Il pilota della Williams, ieri, nel 41° Gran Premio di Monaco, ha dimostrato di essere un campione. Ha meritato, in una sola corsa, quel titolo vinto lo scorso anno aggiudicandosi una sola gara. La sua non è stata una prova difficile, ma comunque una impresa coraggiosa, di quelle che lasciano il segno. Forse proprio perché era impossibile la sua affermazione, perché i pronostici della vigilia, non lo indicavano fra i favoriti, il successo ottenuto ha un valore ancora maggiore.

Rosberg, 35 anni, finlandese nato in Svezia, ora ha le caratteristiche per diventare anche personaggio popolare. Ieri, dopo aver tagliato il traguardo, i fischi dei tifosi italiani venivano sommersi dagli applausi. Anche la gente che lo considera un nemico, come i «fans» Ferrari, ormai ha capito di avere di fronte un autentico drago del volante. La corsa è stata perfetta, senza alcuna sbavatura. Rosberg inoltre sa rimediare, con la propria abilità, anche ai momenti più difficili, agli inconvenienti che potrebbero fargli perdere una gara. Al 53° giro gli si è spento il motore, Keke innestando una marcia inferiore di forza, è riuscito a farlo ripartire rabbiosamente, vicino alla *chicane* della piscina, ed ha salvato la vittoria.

La questione delle gomme, poi, è stata un'astuzia della scuderia ma anche del pilota che ha saputo dare le indicazioni giuste ai tecnici della Williams. Prima della partenza, infatti, lui e il suo compagno Laffite hanno compiuto due giri di ricognizione mentre tutti gli altri concorrenti ne hanno fatto uno solo. Hanno così avuto modo di constatare che l'asfalto non era così scivoloso sembrava e si potevano scegliere le gomme da asciutto.

Con Renault e Ferrari schierate nelle prime file con le gomme da bagnato, è stato un gioco, per Keke, passare davanti sin dal secondo giro ed andare via come lepre sicura verso la propria tana malgrado l'inseguimento di una muta di cani arrabbiati.

Adesso Rosberg ha 14 punti nel campionato mondiale. Non rappresenta ancora un grosso pericolo nella corsa verso il titolo per i «leaders» Piquet, Prost e Tambay, e consideriamo che al pilota nordico sono stati tolti 6 punti in Brasile per la famosa questione della spinta ai box, possiamo constatare che questo campione, malgrado abbia a disposizione una macchina con motore aspirato, ha già raccolto la stessa di chi dispone invece di una vettura turbo, molto più potente e veloce.

Tutti fanno la corte al baffuto e giorni scorsi era uscita l'indiscrezione che anche la Ferrari lo avrebbe contattato per ingaggiarlo il prossimo anno. Lui non ha né confermato né smentito. Frank Williams ha detto: *«Un pilota come questo lo vorrebbero tutti. Lo so benissimo. Io non ho rinnovato il contratto per il lui. Spero farlo al più presto. Mi ha posto unica condizione quella di avere entro il minor tempo possibile un motore turbo. Mi sto dando da fare. Se gli arabi continueranno sponsorizzarmi, darmi soldi per mandare avanti squadra, state pur tranquilli che non me lo lascerò scappare»*.

Cristiano Chiavegato

I piloti di F.1 vincono con FERODO

Classifica del mondiale di F.1 dopo il Gran Premio di Monaco:
1. Piquet, 21 punti; 2. Prost, 19; 3. Tambay, 17; 4. Rosberg, 14; 5. Watson, 11; 6. Lauda, 10; 7. Arnoux, 8; 8. Laffite, 7; 9. Cheever e Surer, 4; 11. Sullivan, 3; 12. Cecotto e Baldi 1 punto.
Prossima gara: il P. Belgio (circuito di Spa, 22 maggio).

Come i protagonisti delle competizioni, per la vostra auto pretendete materiali d'attrito originali Ferodo.

Publific

FERODO
le pastiglie per vincere

Vierchowod e una mezz'ala per far «grande» la Samp

DAL NOSTRO INVIATO

GENOVA — La Sampdoria non vinceva in campionato in casa dal febbraio (1-0 col Pisa, gol Brady), avrebbe voluto congedarsi dai suoi tifosi in ben altro modo. Il 2-2 Verona è tuttavia un risultato che non umilia, tanto più considerando che i blucerchiati si sono trovati in vantaggio per reti a zero a più di mezz'ora fine della partita e si sono lasciati raggiungere anche perché, a conti fatti, esistevano motivi per dannarsi l'anima concludere il campionato punto in più o in meno.

Il discorso è un po' diverso per il Verona, che aveva ancora sotto controllo il traguardo della Coppa . Perdendo a i gialloblù veneti non stati matematicamente tagliati fuori da ogni speranza di inserimento nelle coppe europee, avrebbero dovuto affidarsi a troppi fattori aleatori. Col 2-2 acciuffato a Marassi, a quattro minuti dalla fine, il traguardo della Coppa Uefa non è ancora garantito al cento per cento, ma abbastanza tiro: dovrebbero verificarsi troppi fattori contrari perché Fanna e compagni si vedessero sfumare sotto il naso l'obiettivo stagionale. Ed è chiaro i veronesi saranno tra i più accesi tifosi della Juventus tra due mercoledì, ben sapendo che un successo bianconero nella Coppa dei Campioni aprirebbe loro la porta della Uefa, dover attendere gli sviluppi lotta in Coppa Italia.

Tutti questi calcoli non hanno comunque condizionato l'ultima partita campionato 1982-83 allo stadio di Marassi; è stata incandescente, vibrante, spettacolare, anche se il risultato non interessasse proprio niente a nessuna due squadre. A parte considerazioni del Verona per il traguardo Uefa, la partita è stata affrontata ad armi pari, senza calcoli tattici, ed il risultato ne è uscito corrisponde sufficientemente ai meriti due squadre.

«Se la Sampdoria — ha riconosciuto Bagnoli negli spogliatoi — *avesse potuto sempre contare un Francis così grande, senz'altro chiuso il campionato davanti a noi»*. E' un elogio simpatico, anche se condizionato nella sincerità dal fatto che il torneo è finito proprio ieri.

L'elogio dell'allenatore avversario però a mettere il punto fermo alla stagione Sampdoria: una stagione brillantissima ma neppure deludente, tenuto che il «gioiello» Francis è stato appiedato per moltissime domeniche.

Francis è un punto fermo della Sampdoria per il prossimo campionato lui Liam Brady, riconfermato a furor di popolo ed ancora confermatosi efficacissimo regista a centrocampo. Ma il presidente Mantovani, suo rifugio svizzero, promette grosse un portiere (che potrebbe Tacconi, anche se il giovane Rosin, a parer mio, potrebbe meritare il lancio definitivo in serie A), forse l'attesissimo arrivo quel Vierchowod comprato tanto tempo e mai atterrato a Genova, un centrocampista grado di dialogare con Brady. In questo caso, la strada dello scudetto potrebbe anche passare Genova.

Gianni Pignata

Sorpresa fra i bocciatori Bellotti supera Clerico

Il duello tutto vercellese nella finalissima dell'ottava prova del campionato A, valevole per alla finale «Trofeo Cynar», e'è la affermazione di Dario (che gioca Bocciofila) Renzo Clerico Lam Torino.

Dopo la brillante prova sostenuta in semifinale con Vay, erano in molti a pronosticare il successo del bielle se Clerico, ma sul campo del bocciodromo coperto della Montagnola gremito di pubblico le cose sono andate ben diversamente. Il bravo Bellotti ha impostato l'incontro molto sul gioco d'accosto e il suo avversario s'è visto costretto — anche perché non riusciva a contrastarlo efficacemente — a fare molto affidamento sulla bocciata. Quando però la stanchezza ha incominciato a farsi sentire Clerico ha commesso falli determinanti che non gli sono stati perdonati.

Nulla di particolarmente interessante in testa alla classifica: la Chiaccese ha aumentato di un solo punto il suo vantaggio sulla Stronese; la C. Colombo è rimasta ferma in terza posizione, mentre la Lam s'è installata in solitudine al quarto davanti a Frutaro-Olimpia, Biellese, Nizza Sidermord e M. Pione.

Grazie agli otto punti conquistati ieri da Bellotti la Bra s'è avvicinata notevolmente alla zona alta della classifica e può ora sperare con un certo ottimismo a qualificarsi.

g. tol.

PALAZZETTO DELLO SPORT: TRIBUNA CENTRALE, 3ª FILA, ACCANTO AL TIFOSO PIÙ SCATENATO.

Fra i tantissimi orologi Mondia, sostenitrice della squadra locale ha scelto il modello PTF, extra piatto, cassa e bracciale placcati, vetro minerale e quadrante nero.

Un tifoso della squadra ospite ha preferito il modello PPP, extra piatto, cassa e bracciale in acciaio, impermeabile, vetro minerale, quadrante nero/ardesia.

I due tifosi, in perenne contrasto sugli spalti, alla fine della partita si sono trovati d'accordo su due punti: gli orologi svizzeri Mondia hanno un buon prezzo e un'ottima precisione.

In vendita presso i Rivenditori Zenith.

Collezione Mistral
MONDIA
PUNTUALE IN OGNI LUOGO.

La città impazzisce per lo scudetto: giallorosse anche le serrande dei negozi e le strisce pedonali

Roma in festa, Torino a guardare

DAL NOSTRO INVIATO SPECIALE

ROMA — La festa finita sul campo, con Torino ad assistere, è proseguita per Roma sino a tarda notte, e proseguirà. Era cominciata dopo la partita con Genova, ed anche prima. La genuinità del tifo giallorosso annulla solo in parte l'ossequio interessato di molti uomini politici e d'affari che adesso si stringono attorno alla società campione d'Italia, riscoprendo vecchie simpatie tifose e scoprendole adesso, con la complicità della televisione che pubblicizza ed enfatizza tutto.

Per la squadra, le fettuccine, l'abbacchio, il vino dei Castelli e tutto il resto che farà parte dei festeggiamenti spiccioli cui Bruno Conti e colleghi non potranno sottrarsi. Infine, ma al primo posto come pericolosità, le attenzioni già ricordate: Vedremo onorevoli con coccarde giallorosse all'occhiello nella pubblicità elettorale? Probabile anche questo.

Una coccarda giallorossa al collare la portava anche un cane, ieri sul Ponte Milvio, espressione del tifo innocente della bimba che teneva l'animale al guinzaglio. Genuino era anche il tifo delle migliaia di giovani per le strade, al concerto di Venditti, a Trastevere dove turisti hanno imparato presto il perché di questa città stravolta da colori vivaci, giallorosse le serrande dei negozi e persino le strisce pedonali.

Solo in Argentina, attorno all'obelisco di Avenida Corrientes, avevamo visto qualcosa di simile la sera della conquista del titolo mondiale. Rumore, tanto rumore, ma anche tanta gioia sincera, tanta allegria giovane. Valeva la pena che la Roma vincesse uno scudetto anche per questo.

In mezzo a questo entusiasmo, è capitato il Torino. Dossena ha consegnato prima del fischio d'inizio un grande scudetto a Falcao, il massaggiatore l'ha portato in panchina ed i fotografi hanno costretto Liedholm a posare accanto al trofeo tricolore. Poi la partita, i tre gol della Roma che hanno accontentato la gente, soprattutto l'ultimo — il più bello — realizzato da Bruno Conti fra avversari sperduti per il campo, come estasiati spettatori di uno spettacolo che non li riguardava.

Bruno Conti, proprio lui, ha dato una lezione a compagni ed avversari. Non ha tradito la sua gente, non poteva farlo, istintivo e generoso com'è. E' stato lui (assieme alla classe di Falcao) a svegliare la partita, a farla diventare ancora una volta anche se non una battaglia (non poteva, e non doveva esserlo). Ed il capitano Dossena ha cercato di scuotere il Torino con strappi improvvisi, aperture, tentativi di ricucire il gioco, frustrati dalla pochezza (poca voglia, poco cuore, e poche capacità?) di molti compagni.

Il Torino ha cercato, ma non è riuscito, a partecipare alla festa dell'Olimpico. Peccato. Certo, il risultato non contava, ma qualche sprazzo di gioco vero non avrebbe guastato. Faceva caldo, è vero, molto caldo. Una scusante valida, ma non spiega tutto. Non faceva caldo nelle precedenti partite.

Bruno Perucca

ANCHE PERTINI (IN ALTO) ALLA FESTA GIALLOROSSA

Il tifoso granata

Il campionato è finito Meno male...

Insomma scorsa eravamo settimi, dopo quest'ultima partita abbiamo faticosamente conquistato l'ottava posizione. Avessimo dovuto disputare i supplementari del campionato, saremmo stati capaci di entrare in lizza per la retrocessione. Gli scettici diano un'occhiata alla classifica: l'Ascoli chiude alle nostre spalle, dopo essere stato beffato dagli imprevisti della coda di campionato (tipo il successo del Pisa al Comunale).

Un mese ci sentivamo di nuovo leoni, poi ci ha pensato la squadra a farci intendere che non veri ruggiti, quelli del derby, ma solo miagolii amplificati dall'insipienza bianconera. E siamo tornati alle stalle. Meno che è Caro vecchio Toro straziato questi giovanotti che hanno cuore, lascia che lo dica ad alta voce il presidente Rossi: molto meglio cambiare sin che si è in tempo, spendendo oculatezza per fare una squadra magari di carneadi, con voglia di mordere il campo.

Bene arriva Schachner, una forza della natura, ma per mandare in gol un uomo così occorre contare su gente che corra, si smarchi, rifinisca a dovere. Non su «belle addormentate» che si presentano, ballano un po' il tango e si arrotolano i Sivori, credendo che sia sufficiente per incantarci. L'Europa è piena di calciatori di Visto l'Aberdeen?

Sarà la solita tiritera, ma noi tifosi granata siamo degli inguaribili romantici, ci piace fare il tifo Juventus. Eppoi, diciamolo, non siamo capaci. Il Toro per essere ha bisogno di acquistare e tanta voglia di giocare. Come quando ricominciammo a vincere, molti anni fa. Sennò è notte un'altra volta.

W Toro!

E ora non resta che la Coppa

DOSSENA, GROSSA PARTITA E TANTE CRITICHE AL TORINO

Conclusione disastrosa della stagione granata - Bersellini: «Troveremo nuovi stimoli» - Dossena: «Siamo soltanto dei dilettanti»

DAL NOSTRO INVIATO

ROMA — *Un punto in cinque partite: il bilancio granata è disastroso. Dopo le ambizioni internazionali, è arrivata una lunga serie di delusioni. La vittoria nel derby si è ritorta contro il Torino come specie di boomerang e dal quel giorno Dossena e compagni non ne hanno più azzeccata una.*

Ora resta la Coppa Italia per cercare di salvare la stagione, ma bisognerà vedere in quali condizioni psicologiche i granata arriveranno all'appuntamento di mercoledì con il Napoli. Bersellini sembra tutto sommato fiducioso: «La Coppa ci darà nuovi stimoli. Cercheremo di lasciarci alle spalle le delusioni del campionato, tuffarci in questo nuovo impegno. E' nostro dovere tentare di finire nel migliore dei modi, anche se il Napoli arriverà a Torino carica dopo la salvezza raggiunta. In casa però non faremo una figuraccia».

E allora ben venga questa Coppa Italia per restituire ai tifosi un Torino diverso, un Torino da battaglia e la squadra spenta e demoralizzata che si è vista ieri a Roma. I giocatori sembrano intenzionati a dare un senso alla loro stagione questo nuovo appuntamento, ma non sarà facile ricostruire in fretta e furia la squadra in questo momento rischia di essere bastonata dovunque vada.

Danova dice sconsolato: «Ci è rimasta la Coppa, non abbiamo scelta. Non vogliamo affogare miseramente, quindi in noi gli stimoli giusti per riscattarci. Tra l'altro qualcuno vorrà dimostrare di meritare riconferma e ha quest'ultima occasione per mettersi in mostra».

Un po' tardi forse, verrebbe da dire, anche perché gli errori di tutta una stagione non si cancellano in due o tre partite. Borghi, per esempio, non si sa bene con quale spirito giocherà la Coppa. Ieri è stato sostituito alla fine del primo tempo, sa di dover dare l'addio alla maglia granata dopo un campionato ricco solo di delusioni e amarezze.

Validi motivi di riscatto li ha pure. Hernandez ieri Bersellini ha utilizzato in un'inedita posizione avanzata a contatto con le punte. Pare è in vena di promesse: «Lo so, non posso essere soddisfatto di me stesso, ma ora stringerò i denti per fare un ultimo sacrificio, per dare una mano al Torino. Solo ritornando più umili riusciremo a fare qualcosa di buono. Non siamo grandi e dobbiamo convincercene».

Forse se il Torino l'avesse capito prima ora non sarebbe ridotto a brandelli, e le autocritiche severe e spietate quella di Dossena sarebbero inutili. Il centrocampista, infatti, l'unico ad essersi battuto con grande spirito di sacrificio, ha messo sotto accusa tutti quanti pietà: «Siamo dei dilettanti — *ha detto* senza personalità né voglia di vincere. Potevamo spalancarci le porte del calcio internazionale, invece abbiamo rovinato tutto. Siamo tutti colpevoli». *Ovviamente Beppe non può autoescludersi questo momento amarissimo, ma in realtà è l'unico che sappia battersi con un briciolo di umiltà. Liedholm gli fa corte, ma il Torino se lo tiene ben stretto. Da lui e da Schachner, infatti, partirà la riscossa granata.*

Fabio Vergnano

TORINO - Pagelle

	STAMPA SERA	Bertarelli	La Gazzetta dello Sport	Giornale Sport
TERRANEO	7	8	6,5	8
COPPARONI	s.v.	s.v.	s.v.	s.v.
CORRADINI	6	7	6	7
BERUATTO	6	6,5	6	7
FERRI	6,5	6	6	7
DANOVA	6	6	6	7
GALBIATI	6,5	6	6	7
TORRISI	6	6,5	6,5	7
DOSSENA	7,5	7,5	6,5	7
SELVAGGI	5,5	6,5	6	7
HERNANDEZ	6	7	6	7
BORGHI	5	4	6	7
COMI	6,5	6	6	7
BIANCIARDI	6	7	7	7

La prova generale contro il Genoa ha dimostrato che la squadra bianconera

E' una Juve formato Ate

Platini ha realizzato due gol ed ha deliziato i tifosi con alcuni tocchi di classe Molto positivi anche Bettega, Boniek, Cabrini e Tardelli - Un solo problema: la prova insufficiente di Brio, che in Grecia dovrà vedersela con il pericoloso Hrubesch

Il tifoso bianconero

A Liedholm lo scudetto A noi Atene

Tra dieci giorni Atene. Ieri, sbirciando nel video l'esultanza dei romanisti, pensavo a questa data. A ciascuno il suo, mi ripetuto. Proprio così: Liedholm stato l'allenatore più geniale, i suoi uomini sono i giocatori più costanti rendimento; noi abbiadato il meglio sprazzi, nelle occasioni che contano passerella, la Coppa dei Campioni tutto, meritando di i primi dove ci si disputa suc- novanta o, massimo, in centottanta minuti.

Anche ieri, contro Genoa, abbiamo giocato con questo atteggiamen- mentale: un po' distraendoci, un po' puntando diritto porta di Martina sotto spinta di e Bettega, i soli che avessero buoni per chiudere degnamente campionato.

Hanno segnato entrambi (in un so), duettando occasioni (e erano soltanto dieci importanza, la classe pro- ottici plicatori): la curva sgolava, sapendo replica premiata compagnia qui al Comunale.

Bettega tocchi blimi, da genio che ha saputo preparare suo congedo miglior dei modi; Platini la classe pura, ventiquattro carati, impaallenarsi ed diventato l'uomo-squadra l'uomo-gol che ci si aspettava. Insieme ci l'ennesimo scudetto. Ma ad Atene, l'ultimo recital, ci attendiamo gioco, emozioni, gol la Coppa, la prima. E' da Belgrado noi tifosi aspettiamo.

Tra giorni ad Atene sono sicuro Bettega e saranno grandissimi: i più «mondiali» giocatori.

W Juve!

Il campionato della Juventus si chiuso con una vittoria, ma onestamente nessuno fra i tifosi bianconeri è andato allo stadio solo per veder vincere la Juventus. I tifosi volevano più. volevano vedere la Juventus che vincerà ad Atene. In altre parole, a nessuno importa più il secondo posto in campionato, lo scudetto svanito: quello che conta, che forse ha pre contato, è la conquista della Coppa Campioni.

Ebbene, ieri contro il Genoa la squadra di Trapattoni ha fatto specie di prova generale, una prova d'orchestra ben riuscita con musica d'assieme, solisti e direttore convincenti e ispirati. La gente ha lasciato lo stadio felice, ha apprezzato quel che ha visto.

Per intanto ha potuto applaudire due campioni, che lascia l'altro che resta. Bettega Platini, in maniere diverse, hanno trascinato all'applauso i bianconeri. primo ha dato l'addio al Co- e al campionato italiano con una partita entusiasmante, ed il pubblico è infiammato (giustamente) per due ragioni: perché Bettega è stato qualcosa di molto importante per la Juventus e perché Atene ci sarà, gioca ieri la Coppa Campioni è decisamente più vicina.

In quanto a Platini, il francese ha segnato due gol, vincendo la classifica cannonieri, ed deliziato per certi tocchi fino che hanno fatto sognare i tifosi. trollato uomo, strettamente, da Corti. Un mastino che nelle intenzioni di Simoni avrebbe dovuto soffocare l'estro del francese. Niente da fare, ieri Platini era inarrestabile e Corti, poverino, ha rimediato solo figuracce dopo essersi dannato l'anima su e giù per il campo.

regista e goleador della Juventus stato senza dubbio il migliore (assieme a Bettega), ma anche Boniek, Cabrini apparsi concentratissimi. Per lunghi tratti hanno Ge- fosse l'Amburgo, questo deve aver sicuramente soddisfatto Trapattoni, che dopo la partita di Cagliari aveva esitato mettere in guardia la sua squadra pericolosi rilassamenti.

Specie nel primo tempo la Juventus ha disputato gara grande livello ed agonistico, dimostrando che testa gambe pron- alla storica di Atene. Nella ripresa, dopo che il risultato era acquisito, i bianconeri poco calati, più per scelta che per sità: in fondo anche il pubblico aveva diritto a qualche numero di alta scuola, anche se rischio quello di imprezioisire troppo la manovra. Inoltre il Genoa, più nulla da perdere, si era gettato in massa in avanti lasciando ampi spazi contropiede, e bianconeri evidentemente non si sono troppo spremuti per approfittarne: l'Amburgo del resto non farà simili regali.

tante indicazioni positive, un piccolo neo: la prova insufficiente di Brio. Lo stopper per la verità ha molte scusanti: rientrava dopo lunga e dunque non poteva avere nelle gambe il ritmo degli altri. fosse anche un po' timoroso una ricaduta, ed spiegata la partita non esaltante.

Però, contro l'Amburgo, Brio sarà una pedina importantissima, forse decisiva. Dovrà marcare Hrubesch, il gigante, l'uomo che ha il compito di finalizzare coi colpi di testa l'intera manovra offensiva dei tedeschi. Hrubesch è alto 190 centimetri, sen- Brio problemi per la difesa bianconera. Ieri contro il Genoa lo stopper stato sovente anticipato Briaschi nel gioco aereo e Benedetti ha segnato di testa in seguito a d'angolo: campanello d'allarme che deve far meditare Trapattoni. Il tecnico ha detto che mancano dieci giorni la forma fisica verrà, noi speriamo ancora una volta ragione: Hrubesch sul nel mucchio davvero paura.

Carlo Coscia

COLPO DI TESTA IN AREA ROSSOBLU' DI BETTEGA

Boniek: «Per vincere la Coppa dovremo fare un super-match»

Con vittoria netta, ottenuta in virtù prestazione collettiva autorevole e spigliata, la Juve ha salutato i suoi tifosi. Il finale di campionato è buono, in netto crescendo, tale da far dimenticare (almeno parzialmente) le amarezze provocate nella prima parte del campionato: così, il congedo dagli sportivi bianconeri (non troppo numerosi, vista la importanza della gara considerate soprattutto le cattive condizioni meteorologiche) stato festoso, sufficientemente caloroso nonostante la... ferita rappreperdita scudetto.

Il titolo di capocannoniere vinto da Platini ha infine contribuito ad ammansire gli spirriducibili, ovvero quei tifosi che non riuscivano a darsi pace per il fatto che i loro beniamini avevano ceduto, in modo tale da suscitare non poche recriminazioni, scedel primato alla Roma. prodezza francese ha pure altro effetto, cioè quello di accendere in Bo- un lusinghiero spirito di emulazione, che il polacco esprime peraltro in forma simpatica. «Al primo in — afferma l'estrema sinistra juventina — lui ha vinqualcosa e io proprio nulla. Tuttavia consolo, perché se ben ricordate, anche Fal- arrivato qui avuto subito tutto».

Anche per Boniek, l'Amburgo è un chiodo fisso. Ne parla con i giornalisti che hanno guito squadra tedesca ultime esibizioni soprattutto in quella più recente di sabato con il Colonia, chiede in continuazione ragguagli sulla tenuta dei giocatori Happel, sulle caratteristiche individuali collettive, sul di tattica che preferiscono adottare.

Quindi, passa a parlare di stesso, del Boniek di fine campionato e di quello in prospettiva ateniese. «In Grecia vorrei giocare Coppa Campioni con spirito forza che ho dimostrato nel primo tempo della gara con il Genoa. A questo sito, comunque, giusto che io ringrazi uno splendido giocatore e sia io che i miei compagni abbiamo usufruito dei suoi eccezionali suggerimenti».

Il giocatore polacco passa poi alle raccomandazioni: questi giorni rimangono — *esclama con tono convinto* — dovremo fare il possibile per rifinire la preparazione per trovare giusta cari- I tedeschi giocatori che non arrendono mai, magari non hanno troppa fantasia ma sono mezzi atletici enormi, oltre che di un carattere indomabile. Dovremo prestare ben attenzione alle marcature: Kaltz, ad esempio, è un uomo es- e sta godendo il momento di forma eccezionale. per noi che Happel sarà costretto a rinunciare ad Hartwig, un mediano che fa veramente paura».

E, per concludere, preci- *ammonimento se stesso e ai compagni squadra:* «Ad — *afferma Boniek* — dovremo giocare almeno al novanta per cento nostri mezzi».

E se non ci riuscirete?

«La risposta è semplice — *chiude polacco con un'espressione piuttosto significativa* —: la Juve tornerà un'altra volta casa senza la tanto sospirata Coppa».

Piercarlo

JUVENTUS - Pagelle

	STAMPA SERA	Tuttosport	Corriere dello Sport	Giornale
ZOFF	6	6	5,5	6
GENTILE	6,5	6,5	6,5	6,5
CABRINI	7	6,5	7,5	7
BONINI	6,5	6,5	6	6
BRIO	5,5	5	5,5	5
STORGATO	6	s.v.	s.v.	s.v.
SCIREA	6,5	5,5	6	6
BETTEGA	7,5	6,5	7	10
TARDELLI	7	6,5	6	6,5
	6	5,5	5,5	5
MAROCCHINO	6,5	s.v.	s.v.	s.v.
PLATINI	8	7,5	8,5	8,5
	7	6,5	6,5	7
Arbitro: FACCHIN	6,5	—	5	5,5

Fossati due pe

è pronta per affrontare l'Amburgo

ne (o quasi)

PLATINI IN AZIONE: IERI IL FRANCESE HA ENTUSIASMATO IL PUBBLICO CON DUE GOL

i: «Porterò al Genoa dine di sicuro valore»

La partita tra Juventus e Genoa apparteneva al regno dell'assurdo, più agganci la realtà visto il Genoa era salvo partenza e la Juventus aveva ceduto il titolo alla Roma. Restava soltanto — e non è poco — un pomeriggio per divertirsi con il gioco del calcio senza problemi.

«E la partita è stata bella — ribadisce Simoni —, credo il pubblico si sia divertito. Il risultato un'importanza relativa, altrimenti adesso saremmo qui a recriminare, soprattutto su quei paio calci di rigore l'arbitro non ha concesso alla mia squadra. Ma tutto questo non conta più: noi siamo salvi e lo eravamo già prima della partita. Ciò che mi ha soddisfatto, comunque, che il Genoa abbia tenuto bene il campo proprio contro la Juventus. Abbiamo perso partita giocato fino al cui la Juve non è passata in vantaggio».

— La Juventus le sembrata a volte in difficoltà?

«Dopo detto che sono del Genoa debbo aggiungere che la Juve è stata grande. collettivo gran e Platini semplicemente strepitoso: non è una battuta la mia, ma per fermarlo non c'è altra soluzione che quella di sparargli. Questi sono i calciatori che bisogna far venire a giocare in Italia».

— Ed i giocatori stranieri del Genoa?

«Vandereycken è stato a lungo infortunato, non ha potuto esprimersi come sa. In quanto a Peters, basti dire che bisogna fargli un'iniezione calmante prima della partita, in modo possa giocare stringendo i denti. Comunque, sono due giocatori che non si discutono. Basterà che in futuro Genoa non sia più bersagliato dalla sfortuna come è stato sinora. Per il prossimo anno speriamo che le cosa possano cambiare».

— Sarà forse il caso di rinforzare la squadra, sfortuna a parte...

«Qualcosa indubbiamente faremo. Bisognerà sentire il presidente su questo argomento».

Il presidente Fossati parla della partita giocata contro la Juventus e scherza addirittura sui due calci di rigore non concessi alla sua squadra. Ma stavolta il risultato non contava, mentre conta quello che accadrà nel prossimo campionato. In proposito Fossati non ha dubbi: «Per la prossima stagione prenderemo due pedine importanti. Non posso ancora dire quali saranno, ma posso assicurare i tifosi che si tratterà di due giocatori ottimo livello. Naturalmente non posso sapere adesso come andrà il Genoa, ma da parte mia farò il possibile per mettere insieme un'ottima squadra.

Beppe Bracco

Platini: prima di testa

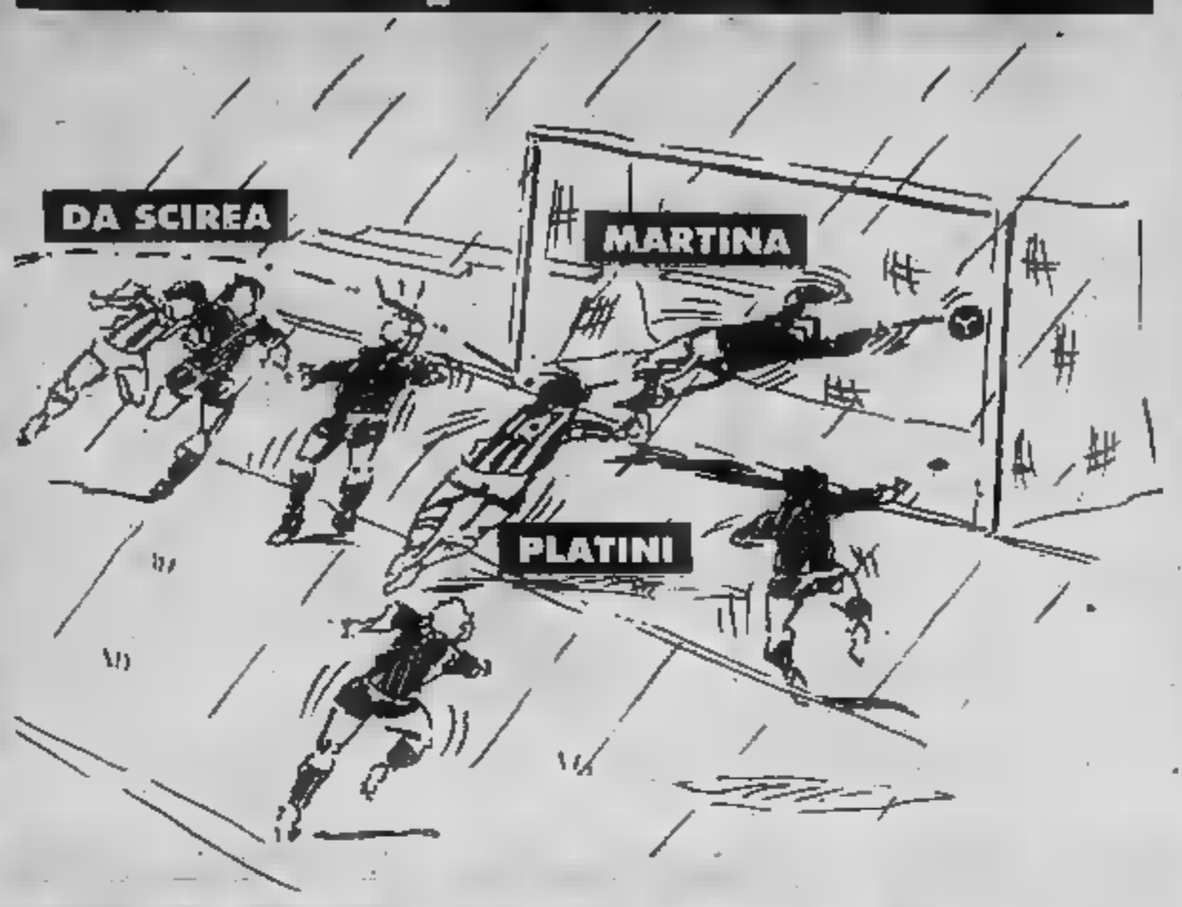

...poi il bis di piede

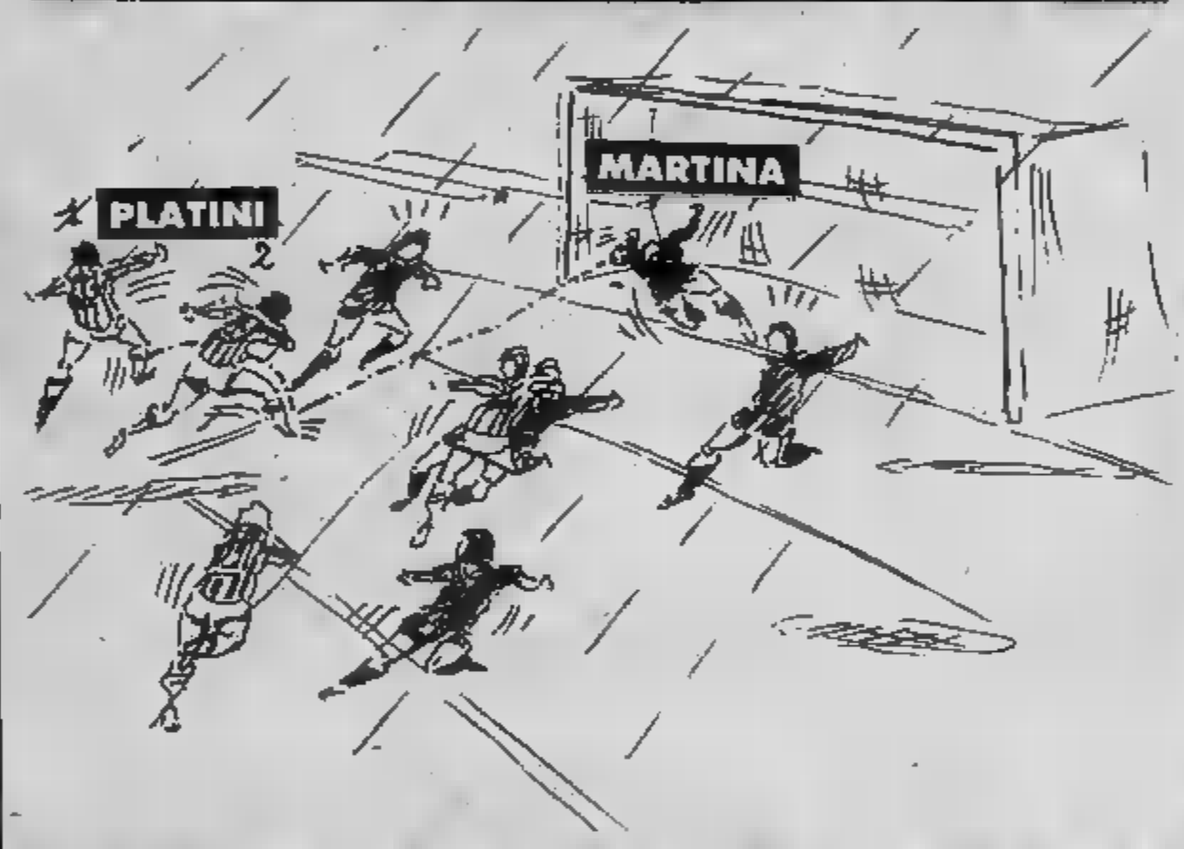

Bettega ringrazia e va

PIEMONTE E LIGURIA: DALLA C AI DILETTANTI

Ha caratterizzato la domenica calcistica

Il nuovo amaro Aosta-Ottoz

Nessuna festa in casa rossonera: le polemiche hanno spento tutto

Le acque sono agitate

AOSTA — Avete preparato la festa di fine campionato? «*Doveva esserci* — dice Luciano Bolzaon, 46 anni, di Cologna Veneto, vicepresidente dell'Aosta-Ottoz —, *ma, dopo quanto accaduto, abbiamo preferito rimandarla*». Il dirigente rossonero si riferisce alle ultime polemiche per quello che sarà il domani della società e della squadra.

«*C'è qualcuno che mi ha fatto un grosso dispiacere*», dice Bolzon, che dimostra di non essere indignato, ma deluso, piuttosto, e amareggiato.»

Ma le preoccupazioni espresse nelle scorse settimane, il ping-pong tra la società e l'allenatore sui giornali, il comunicato ufficiale dell'Aosta-Ottoz per calmare le acque? «*Il castello* — dice Bolzon — *è stato costruito su voci che mi hanno stupito e lasciato perplesso. Hanno detto che vogliamo smantellare la squadra, abbiamo già venduto tutti i giocatori senza che parte della società vi sia stato più che contatti con un gruppo eventuali finanziatori*».

Allora, forse è arrivato il momento di chiarire la situazione... «*Vede, il 30 maggio si riunirà l'assemblea dei consiglieri per il rinnovo delle cariche; solo dopo si parlerà, è stia tranquillo che le verità verranno a galla. Posso anticipare questo: la società è a posto*».

E' soddisfatto del campionato appena concluso? «*Abbastanza, sinceramente mi aspettavo di più*». Chi farà le valigie? «*Non so, ma è chiaro che per potenziare la squadra, deve rimanere quella che è la sua ossatura, altrimenti ci ritroviamo a zero. La dirigenza sta comunque lavorando per il bene dell'Aosta-Ottoz*».

A questo punto, aiuta a capire qualcosa in più ciò che lo stesso Bolzon disse la scorsa estate, prima del campionato: «*Vorrei per l'Aosta la promozione in C2, ma necessarie solide basi finanziarie, cosa che attualmente la società non possiede*».

Dario Crestodina

Il bianconero sempre di moda

BORGARO. LA BIELLESE HA CONQUISTATO LA PROMOZIONE IN C2, DOPO TRE [illegible] PERMANENZA NEI DILETTANTI. [illegible] NELL'ULTIMA GIORNATA, HA PAREGGIATO SUL [illegible] DEL SEO: AL TERMINE, [illegible] TUTTI, ALLENATORE E GIOCATORI [illegible]. I BRINDISI SI SONO SPRECATI. NELLA FOTO DI SERGIO SOLAVAGGIONE, IL GOLEADOR ENZO [illegible] I COMPLIMENTI DAGLI [illegible] AVVERSARI, MENTRE ALCUNI TIFOSI BIELLESI [illegible] DALLA TRIBUNETTA PER INVADERE PACIFICAMENTE IL CAMPO ALLO SCOCCARE [illegible] «NOVANTESIMO»

Sinopoli bomber fisso delle rappresentative

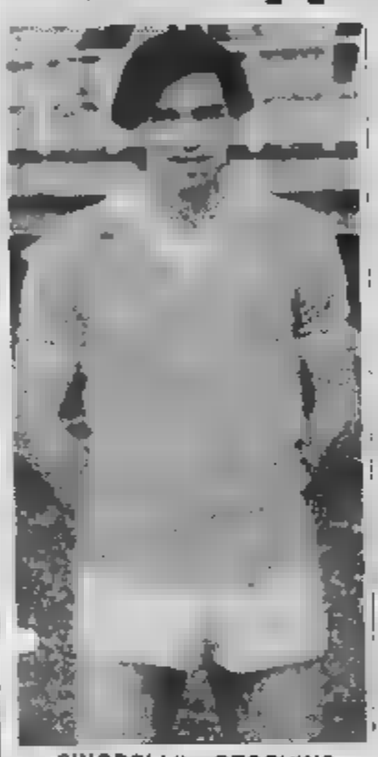

SINOPOLI IL «CECCHINO»

SANTENA — Uno dei più prolifici goleador che giostrano nell'immenso mondo dei dilettanti è Adriano Sinopoli, il «gioiello» della Santenese. Appena ventenne (è nato a Moncalieri nel settembre [illegible] '62) ha già un curriculum personale di prima qualità. Longilineo, ambidestro, con un fisico aitante e possente, possiede il classico fiuto della rete e [illegible] «dinamite» nei piedi, che madre natura concede ai soli «bomber» di razza.

Il c.t. delle rappresentative regionali, Raviola, lo ha voluto sia nella selezione [illegible] Promozione (lui unico giocatore di 1ª categoria) che [illegible] preso parte al recente Torneo Barassi, e sia nella rappresentativa della categoria inferiore che [illegible] sta preparando per partecipare al Torneo Pozzo (il mese prossimo nel Veneto).

Sinopoli è cresciuto nelle giovanili [illegible] Santenese, dove esordisce in prima squadra nella stagione 78-79, a soli 17 anni. Gioca 20 partite e segna 14 reti; l'anno dopo si ripete, 18 partite ed altrettanti gol. [illegible] nella passata stagione, [illegible] il servizio militare, gioca solo 13 partite, ma segna [illegible] reti, quest'anno è già [illegible] a quota 17. Mancando ancora quattro partite prima della conclusione [illegible] campionato, il bottino pensiamo sia il[illegible] ad aumentare.

Richiesto [illegible] diverse società di categorie superiori, Sinopoli la prossima stagione cambierà forse casacca, ma prima intende con i suoi gol «portare» la Santenese alla conquista di uno [illegible] due primi posti nella classifica del girone D, che permetterebbe alla sua società di raggiungere l'ambito traguardo della Promozione. Le sue reti saranno il dovuto omaggio dell'atleta [illegible] la società che ne ha curato la cresci[illegible] e lo sviluppo tecnico, avviandolo [illegible] [illegible] brillante avvenire calcistico.

Cladinoro Bianco

«Bercegol», condottiero con la laurea

La sua tattica offensiva ha messo [illegible] ai frombolieri bianconeri

[illegible] — *La Biellese, pur pareggiando 0-0 [illegible] il Seo Borgaro, mentre il diretto rivale Orbassano vinceva in casa, si è imposta nel campionato Interregionale con 39 punti ed è promossa in C2. Il ritorno tra i professionisti della squadra laniera [illegible] tra i suoi artefici principali Silvino Bercellino, 37 anni, l'allenatore che ha diretto la squadra bianconera in questo secondo assalto consecutivo alla promozione.*

«*Bercegol*», [illegible] *affettuosamente lo chiamano i tifosi, porta evidentemente fortuna alla Biellese. Quando vi giunse come giocatore, nella stagione 1974-75, [illegible] alle spalle una brillante carriera di calciatore. In quattro anni, a [illegible] di gol, Bercellino contribuì a portare la squadra in C1.*

Dopo avere appeso le scarpe bullonate al classico chiodo, è tornato in bianconero, co[illegible] allenatore, due stagioni fa, e al secondo tentativo ha portato la Biellese nel campionato [illegible] C2.

Essendo stato un attaccante [illegible] valore, Bercellino non ama il gioco eccessivamente difensivo e ha convinto i suoi ragazzi che l'importante è segnare. Mettendo in pratica i suoi insegnamenti, i bianconeri hanno realizzato [illegible] gol in 30 partite, vincendo appunto meritatamente [illegible] campionato.

Maurizio Alfisi

Concerto di Bodi negli spogliatoi dopo i soliti «regali» dell'Imperia

IMPERIA — Stadio «Ciccione», ore 17,50 [illegible] ieri. La partita tra Imperia [illegible] Prato [illegible] finita [illegible] pochi minuti. Dagli spogliatoi nerazzurri filtrano le urla [illegible] Gigi Bodi: «*Ogni domenica [illegible] la stessa storia. Non si può prendere dei gol così. Non avete carattere, siete degli irresponsabili*». Il tecnico istriano [illegible] furibondo, si sfoga con espressioni colorite, a tratti prese dal dialetto delle sue parti.

Mai visto Bodi tanto arrabbiato, ma la sua reazione è comprensibile. «*Questa* — aggiunge — *era [illegible] gara da vincere nettamente, e invece l'abbiamo regalata agli avversari, e per giunta [illegible] un piatto d'argento. E' un vero peccato. [illegible] avessimo conquistato i due punti, saremmo adesso pressoché fuori dalla mischia. In [illegible] bisogna essere più scaltri, anche cattivi, se occorre: si deve impedire agli attaccanti*

BODI [illegible] ACCIGLIATO

di saltare [illegible] colpire a proprio piacimento».

Bodi ritrova il sorriso, [illegible] il gusto della battuta soltanto quando [illegible] vicepresidente Teresio Duberti gli porta i risultati delle altre «pericolanti», che l'altoparlante del campo aveva trasmesso sbagliati: «*Questa sera siamo salvi. Andiamo avanti con questo motto: finora ha sempre portato fortuna*».

Alla guida dell'Imperia, il focoso trainer c'è dal 24 novembre scorso. Aveva [illegible] il posto dell'esonerato Giovanni Sacco e, in poco tempo, ha ricostruito una squadra alla deriva. Ha trasmesso, alla pattuglia di giovani, grinta e determinazione, ha valorizzato giocatori male impiegati, come Fontanesi [illegible] Conti, oppure lasciati nel dimenticatoio, [illegible] Onofri e Strumia. Il [illegible] compito era quello di salvare l'Imperia: riuscirà a centrare l'obiettivo? «*Ad Alessandria, se hanno dimenticato lo 0-4 dell'andata, possiamo strappare un pareggio. In casa [illegible] Carbonia ci giocheremo il campionato [illegible] la speranza [illegible] non dover essere costretti a rischiare l'infarto all'ultimo turno in trasferta, con la Lucchese*», risponde Bodi.

Stefano Delfino

Il derby [illegible] la guerra ai padri

MATHI — Per Gian Piero Prisma, ventitreenne attaccante del Mathi, il «big-match» contro [illegible] capolista Programma Favria [illegible] avuto [illegible] coda spiacevole. Durante i tafferugli tra le opposte tifoserie, scatenati dalla combattutissima partita, [illegible] padre è stato colpito alla fronte con un ombrello, mentre tentava [illegible] difendere dagli scatenati «tifosi» ospiti il padre di un altro giocatore, Ferraris.

«Io non ho visto niente — dice Prisma — al momento della rissa infatti [illegible] negli spogliatoi. Ad ogni modo [illegible] un episodio inqualificabile».

Prisma, tra l'altro, era stato autore [illegible] una bella prestazione, propiziando [illegible] delle due reti con cui la squadra [illegible] Giachetti ha sconfitto il Favria, prima di essere espulso per fallo di reazione. Sentiamo lo stesso attaccante sui due episodi del gol e dell'espulsione: «C'era stato [illegible] lancio sulla destra, una pozzanghera ha inchiodato il pallone e io [illegible] scattato: sul mio tiro, respinto dal portiere, [illegible] avventato Paolo Ragazzon che [illegible] prepotenza ha [illegible] dentro. Per quanto riguarda l'espulsione, l'arbitro deve aver visto un [illegible] accenno [illegible] reazione dopo che avevo subito un fallo a centrocampo, in un momento in cui gli animi erano piuttosto accesi, perché al Favria era stato appena negato [illegible] rigore. Oltretutto ero già stato ammonito».

Prisma [illegible] nato a Domodossola, è al primo anno [illegible] Mathi e in precedenza ha giocato nello Stresa, nel Torino e nell'Eureka Settimo. Del Favria, belva domata a stento dopo novanta minuti tiratissimi, dice che è una bella squadra: «Come dice il nostro allenatore, noi abbiamo vinto una battaglia, loro la guerra».

Paolo Indovina

Farigliano fa palpitare «cuore matto» Biaritz

L'unico giocatore locale ha ripreso l'attività dopo il disturbo che lo bloccò due anni

Lottatore senza premio

FARIGLIANO — *Passaggio smarcante di Lora, stop volante e gran tiro al volo. La palla [illegible] [illegible] lato, [illegible] tre o quattro metri dal portiere Urban. Esio Biaritz ha un moto di disappunto. Voleva segnare a tutti i costi, credeva che la [illegible] squadra sarebbe riuscita [illegible] piegare la capolista, troppo nervosa. Invece la rete non è arrivata, anche [illegible] Esio non si [illegible] risparmiato, lottando in avanti e lanciando [illegible] più riprese il bravo Righetti, a centrocampo quando la pressione del Moncalieri consigliava l'arretramento in difesa quando le punizioni diventavano pericolose per la propria porta.*

Esio Biaritz è la bandiera del Farigliano, [illegible] beniamino del pubblico langarolo. «E' l'unico giocatore nato e cresciuto in paese — dicono [illegible] lui i tifosi —, un atleta serio, anche [illegible] un calciatore alquanto sfortunato».

La storia [illegible] Biaritz [illegible] molto singola[illegible] e merita [illegible] essere raccontata. Quando [illegible] ancora un «pulcino», fini al Toro. La società granata lo prese sotto la [illegible] protezione, perché era molto più [illegible] [illegible] promessa. Giocava di destro e sinistro, indifferentemente, [illegible] aveva un tiro al fulmicotone. La dea bendata lo abbandonò però molto presto. Un disturbo al cuore lo costrinse ad abbandonare la società professionistica e [illegible] migrare in cerca di tempi migliori. La sua carriera è punteggiata di prestigio: Ivrea, Bra, Busca.

Quando arrivò nelle file dei grigi, il vecchio disturbo si acutizzò e così [illegible] rimase inattivo per due anni. «Lo portammo a Coverciano e dopo molte visite ottenne il nulla-osta per poter riprendere l'attività», dicono i dirigenti del Farigliano.

Così Biaritz a 21 anni (due anni fa) vestì [illegible] maglia biancorossa del suo paese. In Prima Categoria contribuì al passaggio in Promozione e adesso sta lottando ogni domenica per evitare che la sua squadra cada nuovamente.

Fiorenzo Panero

BIARITZ, RAGAZZO D'ORO

I PERSONAGGI DEL CALCIO REGIONALE

Le [redacted] (questa volta) è [redacted]

L'enigma-Bozzi, [redacted]

Tre gol a gennaio, poi il buio più assoluto - Ha un passato di prestigio nelle file del Cesena

[redacted] — Dopo circa dieci minuti di gioco [redacted] ripresa [redacted] match-salvezza tra Modena e Sanremese, Ferdinando Bozzi, attaccante dei liguri, ha fatto quasi gridare al gol [redacted] pochi supporters che [redacted] seguito la squadra in Emilia. Ma, purtroppo per [redacted] Sanremese [redacted] lui, Bozzi [redacted] ha saputo sfruttare al meglio la favorevole occasione capitatagli. In quel momento [redacted] squadre [redacted] ancora sullo 0-0; la partita (poi finita 3-0 per il Modena) avrebbe potuto [redacted] un altro [redacted]. E, invece, è andata così.

Da qualche tempo a Bozzi, professione attaccante, la [redacted] gol sembra proibita. Giunto a Sanremo con [redacted] calciomercato d'autunno, l'atleta ha [redacted] solo un momento d'oro. E' stato nel mese di gennaio, quando sembrava che tutto dovesse volgere per il meglio per lui: un gol alla Carrarese, allora capolista in campionato, un altro gol [redacted] Padova, sempre in campionato, un terzo gol contro [redacted] Brescia in Coppa Italia, decisivo per eliminare le «rondinelle» [redacted] dalla manifestazione.

[redacted] sembrava esploso. Ma, [redacted] allora, il gol per lui [redacted] diventato merce proibita.

Un enigma. Cosa è [redacted] all'attaccante [redacted] Alla Sanremese era giunto con buone credenziali. «Mister» Canali credeva in lui. A Cesena (in serie B) ed a Francavilla aveva lasciato un buon ricordo. Invece la stagione alla Sanremese è [redacted] carica soprattutto di amarezze: prima il lungo periodo di ambientamento, poi la lunga astinenza [redacted] fatto [redacted] gol, che dura ormai [redacted] più [redacted] quattro mesi.

In aprile anche la perdita [redacted] maglia da titolare che l'attaccante ha riconquistato da poco. Ora anche [redacted] principio (per fortuna non grave) [redacted] pubalgia che gli renderà [redacted] più amaro questo suo soggiorno sanremese.

Bozzi, goriziano d'origine, [redacted] anni, resta tuttora un enigma: ha fatto intravedere buone doti e [redacted] valore potenziale, ma [redacted] riuscito ancora a esprimerlo [redacted] tutto. Quei tre gol in gennaio (l'ultimo lo segnò il [redacted] gennaio [redacted] Brescia) sono stati come una meteora che hanno contribuito ancor [redacted] più ad ingarbugliare [redacted] giudizio sull'attaccante. Un giudizio che non sarà facile neppure per i responsabili della Sanremese che, entro il 17 giugno, dovranno o non dovranno risolvere [redacted] sua comproprietà con il Francavilla.

Bruno Monticone

[redacted] talismano di Trecate

TRECATE — Il Trecate [redacted] concluso [redacted] '82-83 centrando appieno il bersaglio: fare [redacted] un punto in più dell'anno precedente. Nell'81-82 concluse [redacted] punti; questa volta, pareggiando col Vigevano, ha [redacted] quota 30.

[redacted] i tifosi più felici c'è Giovanni [redacted] me[redacted] «il baffo». Commerciante a part-ti[redacted] (rinomati i prodotti [redacted] gastronomia [redacted] i [redacted] carciofini, olive farcite, ecc.), Martino viene definito un sostenitore e [redacted]so del [redacted] a tempo pieno. E lo è [redacted] sempre, [redacted] cioè [redacted] quando l'attuale Trecate, 12 anni fa, [redacted]to rifondato.

Giovanni [redacted] 43 anni [redacted] un paio di baffi che a Trecate [redacted] tutti. [redacted] prerogativa è quella [redacted] «portare bene». Infatti, [redacted] in [redacted] andato in panchina in qualità [redacted] dirigente [redacted] compagnatore, [redacted] squadra ha vinto puntualmente il campionato.

«Quest'anno non mi hanno [redacted] in panchina — spiega sorridendo — perché [redacted]vano [redacted] il salto in C2, [redacted] più lungo della gamba».

[redacted] voci [redacted] circolavano ieri negli spogliatoi, non è escluso [redacted] nell'83-84 [redacted] Martino [redacted] di tornare in campo

[redacted] Sanzo

[redacted] niente «C» [redacted] applausi

[redacted] — Non sono molti i «fedelissimi» dell'Orbassano. Non [redacted] fatto di simpatia [redacted] può, più [redacted] meno, suscitare la squadra. Tutte [redacted] compagini [redacted] «cam[redacted] minori» hanno pochi «aficionados».

Così è per l'Orbassano. In [redacted] una [redacted] di persone, al Sisport, in [redacted] ogni volta non [redacted] 200. Ieri, [redacted] dell'incontro, un lungo caldo applauso [redacted] accompagnato [redacted] e i suoi [redacted] gli spogliatoi. [redacted] grazie a [redacted] squadra che [redacted] fatto [redacted] bel gioco. Facendoci [redacted] fino all'ultimo — [redacted] Pino, un fedelissimo —; non siamo [redacted] Anzi, abbiamo solo rimandato [redacted] un anno la realizzazione di un sogno. La [redacted] C».

Negli spogliatoi, poche parole, ma neppure [redacted] Imprecazioni [redacted] Solo tanta malinconia. «Forse [redacted] meglio arrivare quinti o [redacted] — dice [redacted] dirigente [redacted] squadra —, [redacted] sof[redacted] Comunque, farei la [redacted] per rifare un campionato come questo».

Fuori, sotto [redacted] pioggia, i «fedelissimi» attendono. Aspettano Fossati, il pre[redacted] Bonacina, i giocatori. Ancora un applauso, un [redacted] reciproco, [redacted] promessa, una spon[redacted] per il prossimo anno.

[redacted] Vinai

[redacted] Grignasco

BORGOTICINO — La mossa, [redacted] azzardata, si è mostrata azzeccata: il cambio dell'allenatore, voluto [redacted] scorso dal presidente [redacted] ha rigenerato come d'incanto [redacted] Borgoticino, che, complice [redacted] rinvio per impraticabilità del campo [redacted] gara [redacted] il [redacted] e il Mezzomerico, da [redacted] pas[redacted] girone A di Promozione.

La trasformazione [redacted] biancazzurri [redacted] portentoso. [redacted] per [redacted] giorni fa, dopo la sconfitta interna [redacted] Gozzano, incredibilmente il «Borgo» [redacted] ritornato in [redacted] nello spazio di soli quattro giorni, prima pareggiando per 1-1 [redacted] Gravellona, [redacted] poi espugnando [redacted] sempre temibile «Comunale» di Grigna[redacted]

Autore del miracolo [redacted] Antonio Brustia, il nuovo [redacted] dei ticinesi.

[redacted] straordinario [redacted] ho proprio [redacted] — dice il timoniere [redacted] biancazzurri —, [redacted] gare dal termine [redacted] stagione, [redacted] squadra non può cambiare [redacted] propria personalità. Il [redacted] unico [redacted] quello [redacted] ridar [redacted] ad un ambiente [redacted]

[redacted] Eynard

Molina, no all'autoesonero [redacted] Masuero che poi [redacted] segna [redacted] tripletta

Ha risposto alle [redacted]

NOVARA — Bersagliato dalla critica, la scorsa settimana Luciano [redacted] recato dall'allenatore Molina chiedendo [redacted] essere escluso nelle restanti quattro partite [redacted] questo [redacted]pionato. Il tecnico non ha aderito alla richiesta [redacted] ha sollecitato il centrocampista, nel quale ha sempre creduto, a battersi col massimo impegno.

Ieri, contro il Monselice, Masuero [redacted] risultato il mattatore [redacted] giornata, mettendo a segno [redacted] tripletta, come non gli era mai accaduto nella [redacted] carriera. In occasione del primo gol, [redacted] saputo trattenere [redacted] gesto [redacted] stizza.

[redacted] gol più bello dell'altro, con otto reti ti sei portato in testa [redacted] classifica dei marcatori del Novara, [redacted] la scorsa settimana... «Sì, ave[redacted] *chiesto al mister di lasciarmi fuori squadra, perché ritengo ingiuste le criti[redacted] che mi sono [redacted] Ho giocato un'intera stagione [redacted] livello, ho fatto [redacted] gol e otto giorni fa [redacted] sbagliato [redacted] partita [redacted] mi hanno contestato. Forse a Novara ho fatto il mio tempo, per l'anno prossimo vedremo».*

Potresti anche chiedere di [redacted] ceduto? *«Ne parlerò con il presidente Tarantola, prima di prendere [redacted] decisione definitiva».*

[redacted] dopo questa tripletta, dunque, Masuero non riesce [redacted] dimenticare [redacted] patite nelle ultime giornate.

Forse l'avvento di Moli[redacted] che ti conosce [redacted] tempo ed apprezza le tue doti, considerandoti [redacted] dei[redacted] squadra, ti ha caricato di eccessive responsabilità. E' emersa poi una sorta di incompatibilità [redacted] te [redacted] Discepoli da quando que[redacted] ha assunto le funzioni [redacted] guida... *«Con [redacted] cercato di dare [redacted] massimo, forse ho [redacted] sbaglia[redacted] per la voglia di strafare e ricambiare così la fiducia del tecnico. [redacted] Discepoli, invece, non ci [redacted] problemi, basta trovare [redacted] giusta posizione in campo».*

[redacted]

Spollon [redacted] far [redacted] credenziale

ASTI — [redacted] *l'Avellino di Sibilia gli abbia messo gli occhi addosso da tempo perché è [redacted] giocatore giovane e soprattutto promettente. [redacted] Spollon, libero [redacted] ruolo, [redacted] anni, ha in effetti caratteristiche che possono far gola [redacted] a squadre [redacted] categoria superiore: buon bagaglio tecnico, discreta continuità, capacità di [redacted] difesa e, in più, [redacted] spiccata propensione [redacted] spingersi all'attacco per sfruttare sotto rete [redacted] statura di m 1,88. Segna pure, come gli è [redacted] ieri col Grosseto; [redacted] importante dopo 70' di attacchi, [redacted] gol che per gli astigiani ha il profumo della [redacted] sempre più vicina.*

[redacted] domandiamo, pescandolo all'uscita degli spogliatoi, se la rete [redacted] è stata per caso un piccolo biglietto [redacted] presentazione indirizzato all'Avellino. Spollon, che per ora alle voci di mercato fa orecchie da mercante, risponde: «E' una rete che dedico [redacted] mio allenatore [redacted] perché [redacted] lui [redacted] vincere questa partita».

[redacted] *quale modo?* «Ci ha detto [redacted] saper aspettare, [redacted] non scoprirci, di attendere il [redacted] buono [redacted] colpire, perché questo momento, prima o poi, sarebbe arrivato. [redacted] infatti [redacted] andata così; doppia soddisfazione, ovviamente, perché la prima delle due reti l'ho segnata io».

Franco Cavagnino

Con il futuro geologo [redacted] l'Albenga ha [redacted]

[redacted] — [redacted] chiama [redacted] Bianchi, la sorpresa del campionato 1982-83 dell'Albenga. Di rado è riuscito ad emergere agli occhi dei critici per il [redacted] svolto con la massima disciplina tattica, [redacted] sicuro è stato il calciatore che [redacted] stagione [redacted] mantenuto un livello costante di rendimento. Il riconoscimento [redacted] venuto anche [redacted] rappresentativa ligure-piemontese, per la quale è stato convocato più volte. [redacted] quei pochi giocatori [redacted] hanno disputato quasi tutte [redacted] partite: al suo [redacted] ne ha 28 [redacted] 30.

Parole di elogio gli sono giunte ieri dal presidente dell'Albenga, [redacted] Dino Solli, che ha detto: *«E' umile, modesto [redacted] bravo, non solo sul campo ma in tutte le sue manifestazioni. E' stato l'acquisto più centrato».*

Studente di geologia all'università di Genova, [redacted] prelevato [redacted] scorso [redacted] in [redacted] Polce[redacted] dalla Rivarolese in una serie inferiore e chi lo ha scelto ha avuto buon fiuto. [redacted] tattico che sa contrastare l'avversario e sganciarsi sulle fasce, potente nei contrasti, abile nel gioco [redacted] rimessa; una pedina indispensabile per qualsiasi formazione.

Ieri, acquisita la salvezza nella partita contro la [redacted] Vercelli, e [redacted] compagni, ha detto: *«E' stata per [redacted] una stagione soddisfacente, soprattutto con la [redacted] che ci ha garantito la salvezza. Il mio saluto, è arrivederci».*

Giuseppe Morchio

Il «diavoletto» apre la strada all'Alessandria, poi il derby al «Moccagatta» diventa una passeggiata

E' la prima volta di Pieri

L'«ex» spallino ha segnato ieri il suo unico gol in maglia grigia

ALESSANDRIA — Luca Pieri è stato uno dei più applauditi protagonisti della vittoria alessandrina sul Casale. Il giovane interno sta disputando un finale di campionato con i fiocchi. Bravo nell'impostare, sa anche operare con efficacia in fase di interdizione, [redacted] dimenticare che possiede un sinistro non trascurabile. Proprio [redacted] sbloccato il risultato, segnando la sua prima rete in maglia grigia [redacted] esultando a giusta ragione.

«Ho intuito che Piccini tirava forte — ha dichiarato a fine gara — *perciò mi sono portato nei pressi del portiere e, quando [redacted] visto la palla respinta corta, non ho avuto difficoltà ad insaccare».*

Pieri proviene dalla Spal, [redacted] stagione '80-'81 ha disputato 6 incontri in Serie B, esordendo il 26 ottobre '80 a Ferrara contro il Catania. Longilineo e grintoso, Luca, che è di Capannori, in provincia di Lucca, dove [redacted] nato 22 anni fa, [redacted] abile nel controllo di palla, nei dribblings [redacted] nei disimpegni. Talora però [redacted]gera, impedendo uno sviluppo più lineare alle manovre. Tuttavia, dall'arrivo di Ferretti è migliorato moltissimo ed adesso, con un posto fisso in squadra, riesce ad esprimere un calcio di ottima fattura.

Ieri ha sfiorato il raddoppio, lasciandosi sfuggire la sfera banalmente a pochi metri dalla porta, ma dimostrando di possedere senso del gol.

Pieri è un «diavoletto» molto utile ai grigi. [redacted] suo apporto continuo, il centrocampo alessandrino dispone di [redacted] di sicuro affidamento ed ottimo rendimento.

«Spero proprio che nel proseguo del campionato riesca ad offrire ancora il meglio di me stesso.

[redacted] Gelato

Il Casale non digerisce i gol

Il presidente Figarolo: «Siamo andati ko dopo due azioni discutibili»

Ma l'an[redacted]positiva

CASALE MONFERRATO — «L'Alessandria ha trovato [redacted] gol, sbagliando poi [redacted] in contropiede. Da parte nostra, invece, non abbiamo saputo [redacted] dei grossi pericoli, pur disputando una buona gara e dominando per lunghi tratti l'incontro», così il *dottor [redacted] Figarolo, presidente [redacted] medico sociale del Casale, commenta la sconfitta subita dai nerostellati (3-0) al «Moccagatta».*

«Era un derby molto atteso — *aggiunge* — cui è pesata l'espulsione di Ricci. Abbiamo infatti [redacted] quando siamo [redacted] in dieci; inoltre, [redacted] gol sono [redacted] a segno il primo su una punizione discutibile e il [redacted] in posizione di netto fuorigioco».

Lasciata da parte l'ama[redacted] del dopopartita, [redacted] presidente traccia un bilancio di questa stagione: «Non posso che dirmi soddisfatto [redacted] quanto [redacted] successo quest'anno. Il pubblico è tornato più numeroso sugli spalti, coll'entusiasmo di un tempo per le prestazioni [redacted] squadra. Mister Andreani, infatti, ha saputo trarre il meglio dalla compagine che aveva a disposizione. Ho sperato nella promozione in C1, ma, anche per una certa [redacted] gol, abbiamo accusato qualche battuta d'arresto

Ora è già tempo [redacted] guardare al futuro. «L'assemblea degli azionisti — *conclude il Figarolo* —, in programma per il 26 maggio, chiarirà le prospettive della società. Necessario, per continuare, dopo l'azzera[redacted] capitale sociale, sarà la sua reintegrazione, portandolo a 220 milioni».

Gino De Francisci

PRIMA CATEGORIA IN PIEMONTE — Risultati, classifiche e commenti

GIRONE A — Nel match col Romagnano tre espulsi

A Carpignano tutti nervosi

NOVARA — Giornata forse decisiva la terzultima in Prima Categoria girone «A». Il Romagnano è andato a vincere sul difficilissimo terreno del Carpignano, mentre la Ju. Cameri [redacted] ce l'ha fatta a liquidare il conto al Meina ed è ora staccata di due lunghezze in 180', quindi, i romagnesi dovranno amministrare un margine che potrebbe essere ormai definitivo.

A Carpignano la capolista non ha avuto un'accoglienza all'insegna del sorriso [redacted] «prego s'accomodi». Il match è stato alla morte e all'insegna del nervosismo con 3 espulsi (un giocatore, Bollo, e due dirigenti) e [redacted] ammoniti, tutti di parte Carpignanese.

[redacted] merito degli ospiti è stato quello di mantenere la calma anche quando, dopo appena [illegible] approfittando di uno sbandamento [illegible] del romagnesi [illegible] sono passati [illegible] par [illegible] al 44' [illegible] che ha rischiato di fare degenerare il match: Renolfi veniva atterrato in area da Tribolo e [illegible] e l'arbitro Vincenzi (venuto nientemeno che da Venezia) ha accordato [illegible] punizione [illegible] omaggio. Il rigore veniva trasformato poi dal [illegible]. M. Lorenzini e da quel momento la gara diventava una «battaglia» fino a quando [illegible] Romagnano [illegible] [illegible] Rossi [illegible]

«Non [illegible] — teneva a precisare [illegible] il presidente [illegible] Fernando Albertinotti — *è continuo a ripetere ai miei che il campionato non è ancora vinto. Guai a lasciarsi prendere dall'entusiasmo*».

Albertinotti fa professione di prudenza, ma non c'è dubbio che questo successo lancia la squadra verso la promozione visto che il Cameri [redacted] stato costretto all'1-1 dal «catenacciaro» Meina.

Altro risultato di interesse, questo per la bassa classifica, però, è [redacted] 2-2 strappato (dopo brillante rimonta) dall'Olimpia [redacted] Bellinzago. Era un incontro-spareggio per la salvezza e ora i «ramarri» novaresi vedono il traguardo della permanenza che potrebbero già conquistare mercoledì prossimo nel recupero di Cerano.

Da segnalare infine l'ennesimo bel risultato del Galliate che ha fatto fuori il Suno

Marcello Sanzo

CERANO-DORMELLETTO 1-1 — Cerano: Di Folco; Arrigoni, Fogliata; Roma, Basile, Marocchino; Montecalvo, Mantovan, Baraldo (Bandi 70'), Chiodini, Sarti. Dormelletto: [illegible]ggero; Muscarà, Marchisio, Bartolomei, Rossi, Tosi, Richi, Gioria, Mancuso; Pelle, Tagini. Arbitro: Marzo. Reti: Montecalvo al 44' e Tagini [redacted] 75'.

GALLIATE-SUNO 1-0 — Galliate: Bernardini; Cardeno (Belletti 60'); Marcellan; Bettio, Guerra, Brignoni; Compostella, Lovati, Gaboardi, Brustio, Martelli (Benoncelli 75'). Suno: Francione; De Santis, Mondin; Cavallari, Ferrini, Pronè, Tarabbia, Arrigo, Gioria, Sacchi M., Sacchi P. Arbitro: Marotta. Rete: Compostella all'83'.

JU. CAMERI-MEINA 1-1 — Ju. Cameri: Francia; [redacted] Paoli (Bertolini 46'), Ruzza; Puricelli, Lo Presti, Orlando; Pravato, Rocchetta, Bellesso, Trivi, Antonini. Meina: Bojardi; Mastretta, Cappelletti, Margaroli, Cristina, Vasesia; Scotti, Pradella, Terroni, Prini, Menzaroli. Arbitro: Milani. Reti: al 15' Terroni e al 47' Antonini.

CARPIGNANO-ROMAGNANO 1-3 — Carpignano: Casagrande; Scaramucci, Cametti; Fenice, Frassi, Tribolo (Brusati 81'), Sale, Bollo, Ferretto, Santini, Brunazzi. Romagnano: Malenqo; Bargeri, Rossi; Renolfi (Baraggiola 58'), Ivaglia, Cavallazzi; Lorenzini C., Manfredda, Bobice, Ferrarese, Lorenzini [redacted]. Arbitro: Vincenzi. Reti: Santini all'8', Renolfi al 14', Lorenzini M. su rigore al 44' e Rossi all'81'.

BELLINZAGO-OLIMPIA 2-2 — Bellinzago: Peretti; Valentini, Biochi, Palazzo, Tanchieri, Canazza, Prandi, Merlini, Marini, Frigo, Bovio. Olimpia: Sigismondi; Magnaghi, Cavalli; Stella, Tesiori, Montuali; Crisci, Baici, Sartori, Brustia, Pavesi. Arbitro: Bonomi. Marcatori: Baici 27', Prandi 44', Bovio 74', Brustia 82'.

BAVENESE-CRUSINALLO 2-0 — Bavenese: Bozzetti; Malacarne, Luvini; Bartolini, Fulgneri, Ghirardini; Rimella, Sartorisio, Dongini, Grana, Villa. Crusinallo: Minghini; Sansone (83' Cane), Volpe; Cagnoli (82' Alessi), Gallo, Pinto; Ferri, Barbieri, Noi, Vigoni, Saguerti. Arbitro: Gualano. Reti: 79' Dongini, 90' Villa.

Classifica: Romagnano [redacted] 33; Ju. Cameri p. 31; Bavenese p. 28; Sunese p. [redacted]; Carpignano, Cerano, Galliate p. 26; Crevolese, Dormelletto [redacted] 21; Crusinallo, Meina p. 20; Bellinzago, Olimpia Nov. [redacted] 18; Romentinese p. 15.

GIRONE B — Per la prima volta è in Promozione

St-Vincent, una data «storica»

VARALLO — *Il girone B di 1ª categoria è praticamente finito: il Maros St-Vincent per la prima volta nella sua storia è in Promozione. A consegnare all'undici di Santoro l'agognato successo, per ironia della sorte sono stati proprio i cugini della Fenis Nus, gli acerrimi rivali [redacted] sempre.*

Ieri i biancorossi, sconfiggendo per 2-1 la Strambinese, hanno eliminato dalla corsa al vertice l'ultima avversaria del Maros, che con 3 punti di vantaggio e le due ultime gare [redacted] disputare sul terreno amico, ha così messo in tasca il passaporto per l'Olimpo.

La capolista comunque, per ottenere l'obiettivo che si era prefissato in autunno, attrezzando un autentico squadrone, anche nel terz'ultimo turno ha dovuto faticare le sette proverbiali camicie per conquistare, sul campo del S. Orso Gabetto, un prezioso quanto importante 0-0.

[redacted] la lotta al vertice può dirsi conclusa, sul fondo della classifica regna indiscussa una gran bagarre. L'unica infatti a compiere un decisivo passo in avanti è stata la Dufour Varallo, che, espugnando con i gol di Zanetta e Zandotti nel quarto d'ora finale il terreno della Fulgor Valdengo, s'è portata matematicamente in quota salvezza.

E' invece saltato per l'impraticabilità del «Crestella» l'atteso scontro tra il Pont Donnaz e la Quincinettese, e quindi ogni discorso su quale compagine sarà retrocessa con la cenerentola Valle Cervo è rinviato a tempi migliori.

Grande attesa vi era [redacted] Quarona per la partita con i cugini della Pro Roasio, in [redacted] derby che per il Comunale valsesino era assolutamente inedito.

In condizioni meteorologiche avverse, ad imporsi [redacted] stato l'undici del presidente Baglione; che con l'esperto Denti, ad un quarto d'ora dal termine, ha trovato il guizzo vincente per far sua una gara dallo scarso valore per la classifica.

Pari e patta invece fra il Sandicarisio e Charvensod, con gli ospiti che sono andati a segno [redacted] un minuto dal termine, mentre l'altro derby della giornata fra il Vallecervo e il Vigliano si [redacted] concluso con lo scontato successo degli ospiti per 2-0.

Roberto Eynard

[redacted] ORSO GABETTO - [redacted] ST-VINCENT [redacted] — S. Orso Gabetto: Nogara; Vuillermoz, Mattio; Bonin, Carlotto, Cerise; W. Bosonin, Gallianone, S. Bosonin, Morrone, Drudi. Maros St-Vincent: Gallizioni; Vaccaro, Susanna; Bonin, Frachey, Lombardini; Tieri, Vaser, Ladevaz, Obert, Menabreaz. Arbitro: Miglioccio.

[redacted] NUS - STRAMBINO 2-1 — Fenis Nus: Allera; Nogara, Dujani; Dalla Zanna, Pellissier, Desajmonet (Cerise); Lavoyer, Pernettaz (Porrioo), Vallino, Brugner, C. Quaglia. Strambino: Turcato; Francescato, Monte; Faedda (Parsvano), Sarboraria, [redacted], Ragliani, Berino, Vanore, Ceretto, Modina. Reti: [illegible] Ceretto, 44' Pernettaz, 70' Vallino.

QUARONESE - PRO ROASIO 0-1 — Quaronese: Bonomelli; Seitornesi, Bertini; Oro, Conti, Benoncini; Masto, Villa, Bucci, Micciché, Baldo. Pro Roasio: Baglione; Stefani, Monteferrario; Pignatta, Costenaro, Albanese; Monti, Prazzano, Denti, Zaffaloni, Vanoli (80' Gregori). Rete: 75' Denti.

SANDICARISIO - CHARVENSOD 1-1 — Sandicarisio: Seno; Conte, Dona; Guala, Averone, Tencone, Dossena, Formaniana, Poggian, Albanese, Bider (62' Lupo). Charvensod: Bari; Joux, Jorroz; Comè, Berterini, Rossero; Donato, Deinnocenti, Mirta, Ducoli, Brogo. Arbitro: Carluccio. Reti: 55' Albanese, [redacted] Mirta.

FULGOR VALDENGO - DUFOUR VARALLO 0-2 — Fulgor Valdengo: Brancaleon; Motta, Brovarone; Menegallo I, Pieva, Faredi; Polpetta (71' Marietti), Pierin, Codacap, Scotti, Madarancia. Dufour Varallo: Genestrone; Marrari, Cerri (46' Tradaglia); Delzanno, Sandotti, Rege, Facchinetti, Cantoni, Osti, Cocca, Zanetta. Arbitro: Baruffa. Reti: 75' Zanetta, 80' Zandotti.

VALLECERVO - VIGLIANO 0-2 — Vallecervo: Ottinbocaap; Benedetti II, Girardelli; Balo, Masi, Garella; Chiebba (67' Icardi), Sella, Tiboldi, Garziero, Baio Tonet (70' Benedetti I). Vigliano: Girardelli (46' Appelle); Romagnolo III, Romagnolo II; Grupallo, Provana, Bianchetto; Giuliato, Zanoni, Contin, Barbierato, Fraise. Arbitro: Ferraris. Reti: 43' Zanoni, 63' Provana.

Classifica: Maros S. Vincent p. 35; Strambinese p. 32; Fenis Nus p. 31; Sandicarisio p. 28; Pro Roasio p. 27, Quaronese, Vigliano p. 25; Charvensod p. 24; S. Orso Gabetto p. 23; Dufour p. 22; Quincinettese p. 17; Fulgor Valdengo, Pont Donnaz p. 16; Valle Cervo p. [redacted] Valle Cervo retrocede in 2ª categoria.

GIRONE C — Hanno quattro punti di vantaggio sul S. Mauro

Verolengo e Caselle dominatori

[illegible] giornata di ritorno [illegible] della Prima Categoria [illegible] con [illegible] raggiunto [redacted] vetta alla classifica il Verolengo. [illegible] punti di vantaggio [illegible] precedono in classifica il San Mauro [illegible] sul Santhià. La Rivarolese [redacted] col San Mauro occupa la terza posizione, è rimasta ferma a quota 30; i canavesani, impegnati nel derby col Vallorco non hanno potuto concludere la gara a causa del rettangolo di gioco trasformato in un pantano (la gara è stata sospesa nella ripresa).

La sorte di Vallorco-Rivarolo [redacted] toccata pure a Nole-Renault Gassino, sospesa nel primo tempo sull'1-1 [redacted] pioggia l'ha fatta da padrona nel Canavese e [illegible] campo di Rivara dove era [redacted] la capoclassifica anche [redacted] campo era al limite della praticabilità l'arbitro Zema di Aosta ha preferito continuare.

La capolista Verolengo, dopo il verdetto del giudice sportivo che ha decretato la sconfitta a tavolino per la gara col Vallorco, ha giocato una gara con molta prudenza. Era un campo difficile quello di ieri e la suddivisione della posta appaga l'allenatore [redacted] Verolengo, Casa, il quale ha detto: «Il terreno di gioco pesante per la pioggia ha favorito più i nostri avversari che noi. Il nostro obiettivo di non perdere questa gara è stato rispettato. In certe circostanze [redacted] meglio [redacted] strafare. Siamo appaiati al Caselle, non conta chi arriverà prima o seconda, l'importante è raggiungere l'obiettivo. Ci sono ancora [redacted] punti in palio e tutto può accadere. Il campionato ora viene più bello e domenica prossima avremo lo scontro diretto col San Mauro entrato [redacted] far parte del gruppetto dei nostri contendenti».

Nicola Carruozzo

[illegible]CO-RIVAROLO 0-0 sospesa [illegible] per la pioggia [illegible]

[illegible]-CASELLE [illegible]-4 — Livorno Ferrans: Bono [illegible] Aldo; Coronati, Adezio, Pasteris, [illegible] Grego [illegible] Masoero, De Simone. Caselle: Moccia; Ac[illegible], Rizzati, De Vecchi [illegible] Fava. Arbitro: [illegible] Fava, [illegible] De Vecchi [illegible]

[illegible] 0-0 — Rivara: [illegible] Castelli [illegible] Ferrerino, La Rosa [illegible] Verolengo: Massa, Mistura, Tucci, [illegible] Ala, Lorusso [illegible] Espulsi D'Agostino e Tamburino del Rivara.

BORGO TORRAZZA-CASTELLAMONTE 2-3 — Borgo Torrazza: [illegible] [redacted] Ruffinengo, Perino, [illegible] Veneziano, Gapparo. Castellamonte: Cordone [illegible] Carbo [illegible] Marino; Pellegrino [redacted], Ferrero [illegible] Guglielmino. Reti: 40' Ruocco, 83' Veneziano.

CHIVASSO-CIRIE' 1-0 — Chivasso: Muzio; Fabian, [redacted] Cena, Rossi [illegible] Aleo (83' Borello), Ghezzi, De Sisena, Sala, [illegible]. Ciriè: Pinto; Piersimoni, Bergamino, D'Alessandro, Chisari, Gruciani, Franco, Zanchi, Davico, Buggia, Tomoin. Rete: 7' [redacted] rigore. Espulsi [redacted] e Fabian all'84'.

S. MAURO-SANTHIA' 3-[redacted] — San Mauro: Piaracci; Piazza G., Ghezza, Calvo, Magri, Iraci, Berruto, Ossola, Capocchiano (67' Piazza B.), Meinardi, Barcetto (80' D'Adamo). Santhià: Benatti; Loro, Angeloro; Guala, Musca, Rizzi, Venturini, Jon, Fusaro, Mazzi, Gianotti. Arbitro: Negri. Reti: 65' Piazza G., 67' Iraci, 87' Ossola.

[redacted] SETTIMO-SETTIMO 2-1 — Eureka Settimo: Callà; Sarotto, Seria; Giorsa, Stano, Consoli; Demichelis (Cristiano II), Tamagno, Filippozzi, Gallino, Sugamiele (71' Presani). Settimo: Varisio; Perazzolo, Marzullo; Di Mauro, Mariani, Olivato (Margarone); Bernini (De Michele), Broggio, Cristiano I, Sonnessa, Cattarello. Arbitro: Marchesi. Reti: 2' Cattarello, 25' Filippozzi, 42' Tamagno. Espulso Mariani.

Classifica: Caselle, Verolengo p. 36; San Mauro p. 32; Eureka Settimo p. 31; Rivarolese p. 30; Renault Gassino p. 27; Settimo p. 26; La Nolese, Santhià p. 25; Rivara p. 24; Ciriè, La Chivasso p. 23; Borgotorrazza [redacted] 21; Castellamonte, Vallorco p. 18; Livorno Ferraris p. 17.

GIRONE D — Mentre il Beinasco raddoppia il distacco

Sorprese e momenti di suspense

Approfittando del mezzo passo falso del Meroni Cascine Vica sul difficile campo del vivace Orionevallette, il Corsica Beinasco, che ha superato con relativa facilità l'impegno casalingo contro il fanalino di coda Amatori, ha raddoppiato [redacted] distacco in classifica conquistato otto giorni fa, restando ancora più solo al vertice della graduatoria.

A quattro giornate dal termine del torneo la lotta, in testa e in coda, si fa sempre più serrata, con sorprese a ripetizione che vivacizzano il campionato regalandogli il giusto clima di suspense. Ieri ad esempio il Six Tau Santenese ha perso una gara che avrebbe voluto vincere a tutti i costi contro l'imprevedibile Condove; il Pro Collegno ha ammainato inopinatamente bandiera contro il Venaria Aurora sbagliando anche un rigore, il Lucento [redacted] ha potuto giocare l'importante partita fissata dal calendario con il Grugliasco per il mancato arrivo dell'arbitro.

«*Di questo passo* — ha commentato l'allenatore rossoblù Rambaldelli — *ultimeremo il torneo alla fine [redacted] giugno con grave pregiudizio per i programmi delle società. Una partita rinviata, per tante ragioni, può essere una partita persa, e quando i due punti contano molto [redacted] nel nostro caso, non dovrebbe mai succedere*».

Incertezze e polemiche in vetta per la conquista dei primi due posti che garantiscono il passaggio alla categoria superiore. La situazione si fa drammatica in coda, dove Lancia [redacted] Susa si battono con tutto il loro vigore per superarsi a vicenda e mettersi in salvo, sulle orme di Victoria Ivest e Venaria Aurora.

Josè Leva

CORSICA BEINASCO-AMATORI 3-1 — Corsica Beinasco: Carlone, Rinaldi; Zurma, Gatta, Ennone, Romussi, Murdocca (74' [redacted] Giorgio), Raccà (80' Mazza), Simicio, Lucchi, Padono. Amatori: Galano, Verducci, Basile, Zancanaro, Costa, Dalla Riva, Scordato, Sacco, Pace, Parisi, Nerenl. Arbitro: Panetta. Reti: 40' Scordato, 41' e 72' Padona, 50' Ennone.

GRUGLIASCO-LUCENTO: non disputata per mancato arrivo dell'arbitro.

VICTORIA IVEST-SUSA 2-2 — Victoria Ivest: Clariarella, Carutti, Veronese, Lambiase, Vocale, Modaffen, Cavazzi, Tosolini, Bovolenta (46' Cilli), Notario, Doglioli. Susa: Martellosio, Cadelano, Asaut, T[illegible], Tirinzio, Zerbonia, Ventura, Sibille (espulso al 75'), Neroni, Cataldo, Perotto. Arbitro: Borsotti. Reti: 25' Cavazzi, 35' Cataldo, 61' Zerbonia, 66' Cilli.

PRO COLLEGNO COLLEGNESE-VENARIA AURORA 0-1 — Pro Collegno Collegnese: Frassati; Pitton, De Michele, Meloni (81' Minnello), Lanzoni, Roncon, Biasioli, Lorenzoni (76' Falconi), Cavallo, Salvatore, Grottola. Venaria Aurora: Masotto, De Marchi, Castagnens, Nitti, [redacted] Divino, Vacca (51' Di Gangi), Gnemo, Picatti, Masinori, Nocca, Carlone. Arbitro: Mori. Rete: 12' Carlone.

CONDOVE-SIX TAU SANTENESE 4-2 — Condove: Cullino, Agostini, Dossena, Rivotto, Listello, Jannon, Beltrame, Manara, Romagnino, Vercellino, Arca (86' Gatti). Six Tau Santenese: Camposeo, Boscolo; Fava, Sacchero, Omizzolo, Moschini, Graglia, Pasqua, Siciliano, Sinopoli, Capra. Arbitro: Corona. Reti: 15' Fava (autorete), 20' e 81' (rigore) Moschini, 28' Romagnino, [redacted] e 88' Vercellino.

LASCARIS-ALMESE 1-1 — Lascaris: Poletti, Bisi, Sarcino, Cavicchioli, Andriani, Gibin, Pontremoli, Pierluigi, Crivellari, Mancini, Cigliano. Almese: Scalzo, Manuguerra, Grego, Parmigiani, Scandella, Grandi, Votta, Crosazzo, Raimondi, Di Leva, Benedicenti. Arbitro: Tinelli. Reti: 55' Pierluigi, 60' Parmigiani su rigore.

NICHELINO CHICCO D'ORO-LANCIA 2-0 — Nichelino Chicco d'Oro: Rubicondo, Solla, Taurisano, Spada, Brescia (46' [redacted] Giansi), Agostini, Minetti, Favale, Misilmeri, Russano, Migliorini (75' Marra). Lancia: Mastromarino, Gattoglio, Zuanelli, Raffaelli, Jacolino, Carlotto, Fornaresio, Ferrario, Taraglio, Cossu. Arbitro: Vigna. Reti: 13' Russano, 30' Migliorini.

ORIONEVALLETTE-MERONI CASCINE VICA 0-0 — Orionevallette: [redacted] Pierro, Pasquale, Piccirillo P., Di Giacomo, Garbin, Cracas, Piccirillo E. (65' Lancione M.), La Terra, Monopoli, Battista, Lancione A. Meroni Cascine Vica: Cavallo, Ghio, Cappelletto, Marsico, [redacted] Falco, Muzzupapappa, Lo Sciuto, Malcangi, D'Arrigo, Ferro Garel, Falbo. Arbitro: Bonotto.

Classifica: Corsica Beinasco p. 38; Meroni C. Vica p. 36; Lucento p. 34; Pro Collegno Coll. p. 33; Santenese p. 32; Lascaris, Nichelino p. 30; Orionevallette p. 26; Almese p. 25; Grugliasco p. 23; Condove p. 21; Victoria Ivest, Venaria Aurora p. 20; Lancia, Susa p. 17; Amatori p. 12.

PRIMA CATEGORIA — Risultati, classifiche e commenti

GIRONE E — Chi retrocederà [illegible] l'Atletico Pinerolo in Seconda Categoria?

E' battaglia a sei per la salvezza

VINOVO — Chi retrocederà insieme con l'Atletico Pinerolo in Seconda Categoria? A tre giornate dalla conclusione, sei squadre [illegible] ancora in [illegible] per la salvezza e la battaglia finale [illegible] annuncia incerta ed estenuante. La classifica, [illegible] minuti dalla conclusione del campionato, vede infatti Barge, Boves, Corneliano e Vigone [illegible] quota 20, sotto [illegible] un punto il Vinovo (19) [illegible] a 18 il Piossasco. Secondo i tecnici e i dirigenti delle sei squadre la salvezza è a [illegible] punti, [illegible] potrebbero [illegible] comunque sufficienti. Analizziamo dunque [illegible] situazione di [illegible] di ciascuna delle pericolanti.

Boves, 20 punti — Riceve [illegible] casa il Saluzzo poi va in trasferta a Mondovì, in [illegible] della capolista Valeo. Due punti in queste partite gli consentirebbero di arrivare all'ultimo incontro casalingo con il Pios[illegible] in una posizione [illegible] classifica tranquilla.

Barge, 20 — Il calendario ri[illegible] all'undici di [illegible] due confronti diretti: dopo il Pro Dronero, avversario casalingo del prossimo turno, [illegible] Bar[illegible] incontrerà infatti il Pios[illegible] [illegible] sul terreno amico, e poi, fuori [illegible] il Corneliano. «Ci *occorrono tre punti per esser certi della permanenza* — dice il presidente Giovanni Zaino —. *Sarà quindi importante non perdere domenica con [illegible] Pro Dronero; un'eventuale vittoria ci garantirebbe in anticipo [illegible] salvezza*».

Corneliano, [illegible] — Per l'undici di Brevario due incontri casalinghi su tre partite: dopo la trasferta di domenica prossima [illegible] Possano contro l'Acaja, infatti, [illegible] Corneliano ospiterà la Pro Dronero [illegible] il Barge: tre punti dovrebbero essere alla portata.

Vigone, 20 — «*Potremo [illegible]tare sul fattore-campo* — dice il dirigente Domenico Chiri — *poiché giocheremo due delle tre partite che ancora restano [illegible] disputare in casa contro Perosa e Vinovo per poi concludere a Saluzzo. Credo che [illegible] troppi problemi riusciremo ad ottenere quattro punti e quindi [illegible] salvarci*

Vinovo, 19 — Domenica prossima riceve l'ormai condannato Atletico Pinerolo, poi andrà in trasferta a Vigo[illegible] e giocherà l'ultima partita sul terreno amico contro il Villafranca. «*Abbiamo la possibilità di conquistare almeno quattro punti* — dice il dirigente Giovanni Pochettino —, *la squadra [illegible] in forma, il morale alto: ci sono dunque [illegible] i presupposti per concludere dignitosamente questo campionato, a meno di qualche brutta sorpresa. L'importante comunque sarà [illegible] farci scavalcare [illegible] Piossasco. A pari punti infatti [illegible] salveremo avendo vinto uno dei due confronti diretti*».

Piossasco, [illegible] — «*Avevamo legato tutte le nostre speranze al risultato di Saluzzo* — dice [illegible] dirigente Milanesio —. *Siamo riusciti a vincere, quindi continueremo a lottare fino in fondo. Indubbiamente ci spet[illegible] il compito più difficile, [illegible] la squadra ha ritrovato gioco e stimoli, [illegible] è dunque tutto perso. [illegible] certo dovremo fare nei prossimi tre incontri almeno [illegible] 4 punti*». Due partite le giocherà fuori casa: a Barge e Boves, nelle ultime due giornate, mentre domenica pros[illegible] riceverà la capolista Valeo.

Pier Paolo Luciano

VALEO [illegible] 0-0 — Valeo Mondovì: Vercellone, Randazzo, Viale, Biangetti, Cappa, Galione, De Angelis, Torazza, Balocco (Nappini 46'), Falco, Abbate (Rotioli 46'). **Barge:** Beltrando, Castellino, Podio, Calova, Zaino, Catozzi, Cosiova (Bourchet 46'), Zaino II (Borgna), Coppino, Mazza, Ceri

[illegible] DRONERO-ACAJA FOSSANO 1-0 — Pro Dronero: Oberto II, Lerda, Mandrile, Morello II, Comba, Raina, Bruna (Ferrari 75'), Oberto I, Viale, Cavallo, Morello I (Isoardi 80'). **Acaja Fossano:** Sarale, Zorniotti, Operti, Gianoglio, Ciravegna, Ramondà, Marchisone, Manfredi, Di Pietro, Ferrero, Capra. Rete: Oberto I al 50'.

NARZOLESE-VIGONE 3-2 — Narzolese: Rossi; Gonella, Massimino, Martinelli, Falco, Morra, Vacchetta, Borza, Abrate, Mazzola, Mellano. **Vigone:** Dattila (Savino 35'), Franzè, Gili, Costamagna, Druetta (G. Marchisio 30'), F. Marchisio, Perusia, Noca, Condello, Monetti, M. Marchisio.

CORNELIANO-VILLAFRANCA 0-0 — Corneliano: Berrino, Pace, Giordana, Sandri, Pace II, Cencio, Lingua (Pirisi 60'), Abellonio, Carena, Pezzuto (Sarullo 46'), Preglasco. **Villafranca:** D'Altiglia, Maino, Girardello, Bonino, Di Pietro, Luciano, Milanesio (Crepaldi 70'), Brignolo, Caramellino, Musso, Condello (Gravina 87').

PEROSA-ATLETICO PINEROLO [illegible] — Perosa: Olivero, Vinci, Pisanu (Cavalcanti 46'), Santoro, Pronelli, Ciot, Genchi, Bruno, Morganti (Barbato 65'), Fassi, [illegible]. **Atletico Pinerolo:** Benenati, Giordano, Savino, La Spina, Gilli, Olivero, Vivacqua, Passano, Antonaccio, Polzella, Pierone (Nigro [illegible]). Reti: Pierone 17', Micol 25', Passano 80', Genchi [illegible]

VINOVO-BOVES 2-0 — Vinovo: Saracano, Domenino, Nicosia, Auricchio, Vicenzutto, Agoni, Savino, Mariuzzo (Giacchino 70'), Berardo, Fiorentino (Sacco 80'), Montante. **Boves:** Gastinelli, Peppino, Satta, V. Armando, S. Armando, F. Armando, [illegible], Pellegrino, Perazzolo, Consolino, Massucco. Reti: Savino [illegible] 60', Berardo al 78'.

SALUZZO-PIOSSASCO [illegible] — [illegible] Genovese (Busacca 75'), Bosio, Cravero; Lehman, Morena, Somà, Ciria II, Franco (Giri[illegible] 50'), [illegible]ria I, Gallo. **Piossasco:** Tiengo, Giuliano, Artuso, Russo, Accosato, Cavaglià, Lombardo (Brero 85'), Albasini, Scrufari, Iosa, Tamburini. [illegible] Tamburini [illegible] 70'.

Classifica: Valeo p. 35; Perosa, Saluzzo p. 29; Villafranca p. 27; Narzolese p. 26; Acaja, Pro Dronero p. 23; Barge, Boves, Corneliano Vigone p. 20; Vinovo p. 19; Piossasco p. 18; Atletico Pinerolo p. 13. Atletico Pinerolo retrocesso in [illegible] categoria.

GIRONE [illegible] — Le due alessandrine gomito [illegible] gomito in vetta alla classifica

Quattordio [illegible] Monferrato ai ferri corti

S. GIULIANO NUOVO — *Situazione immutata al verti[illegible] [illegible] girone F calcio Prima Categoria [illegible] il Quattordio continua [illegible] primeggiare [illegible] 35 punti sempre inseguito ad una lunghezza [illegible] Monferrato. In coda si aggrava la posizione del Felizzano reduce da un pareggio sul terreno del Cascinagrossa; recupera la Balzolese, mentre [illegible] derby fra Costigliole d'Asti [illegible] Santostefano Belbo, entrambi ultimi in classifica, [illegible] chiude [illegible] un pareggio (1-1) [illegible] la divisione della posta.*

La Promozione è ormai questione esclusiva fra Quattordio [illegible] Monferrato. Quest'ultimo ha fatto scintille [illegible] S. Giuliano Nuovo, contro una formazione [illegible] [illegible] rispetto. «Il traguardo era troppo importante — *commenta Giorgio Costanzo, [illegible] Monferrato* — per non perdere contatto dalla capolista».

Gli ospiti giallobl[illegible] hanno aperto le marcature al 25' con Casalone. Su un rinvio corto della difesa del S. Giuliano, Casalone, al volo, ha trovato il varco giusto, la sfera è schizzata tra una selva [illegible] gambe finendo alle spalle [illegible] Mazzola.

L'1-0 ha concluso [illegible] primo tempo. Nella ripresa il Monferrato mette al sicuro [illegible] risultato al 63' con Mondelli. Azione di Ferrari sulla fascia laterale sinistra e cross al centro dove l'ala giallobl[illegible] è pronta a stoppare lasciando partire una [illegible] che sorprende Mazzola. Terza rete all'88' con Berretta che realizza direttamente su calcio di punizione.

Al 75' l'arbitro [illegible] espulso Vergendo del Monferrato, reo di un fallo ai danni di Baghino. «Nessun regalo — com[illegible] *Giorgio Tinazzi, direttore sportivo del Monferrato* —: una partita dura e combattuta, sorretta da una vivace rivalità. Abbiamo [illegible] avuto due infortuni: al 40' si è stirato Pinato, sostituito da Palazzetti, [illegible] al 75' identica sorte è toccata a Mombelli, rilevato da Pasino poco dopo aver messo a segno la seconda rete».

Anche il Quattordio è tornato [illegible] vincere in modo autorevole superando l'Ozzano per 2-1.

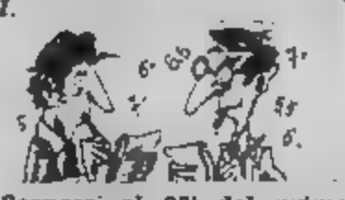

Sospesa al 28' del primo tempo per impraticabilità del campo Gaviese-Asca Galimberti quando le due squadre erano sullo 0-0. L'arbitro, [illegible] novarese Olietti, ha ritenuto di non poter continuare su [illegible] un terreno trasformato in acquitrino per la pioggia violenta che ha disturbato molti incontri [illegible] ha rimandato tutti negli spogliatoi. «Auguriamoci di poter recuperare domenica prossima in occasione del turno di sospensione del campionato — *commenta Stefano Caviglia accompagnatore dell'Asca Galimberti* — affiancando il recupero già in programma fra la Balzolese [illegible] la Santostefanese».

Brillante successo della Balzolese che si è imposta per 4-2 sulla più titolata Sandamianese conquistando due punti che la tolgono [illegible] [illegible] pericolosa posizione [illegible] classifica.

Gianluigi Perazzi

S. GIULIANO NUOVO - MONFERRATO 0-3 — S. [illegible]: [illegible]zola; Torrielli, Colla; Galardini, Massobrio, [illegible] (70' Biscio); Bottino, Bruschetta (70' Cordani), Tafuri, Mantovani, Baghino. **Monfer[illegible]:** Sala; Mariannini, Berretta; Bruno, Vergendo, Ferrari; Pinato (40' Palazzetti), Vercelli, Mombelli (75' Pasino), Rosas, Casalone. Arbitro: Bruno. Reti: 25' Casalone, 73' Mombelli, 88' Beretta.

[illegible] - OZZANO 2-1 — Quattordio: Ballerini; Burbello, Brusasco; Musso II, Carrà, Vannicola; Sacco, Poggio (75' Rizzi), Potato, Spandonaro, Gemma (88' Musso I). **Ozzano:** Guerci; Villanova, Oppezzo; Marinoni, Dentello, Guerrato; Redoglia (85' Borio), Lorenzini, Giovenco (85' Peruzzo), Rustico, La Fata. Arbitro: Alez[illegible] Reti: 30' Giovenco, 50' Musso II, 75' Sacco.

[illegible] COMOLLO - [illegible] 1-1 — Sergio Comollo: Des[illegible] Lovati, Secco; Balardi, Albanese, Lorenzon; Borghello, Sacchelli, Bielgrano, Pantellini (80' Repetti), Vignola. [illegible] Guzzon; Pirrone, De Faveri; Legnaro, Zottarelli, [illegible] Parodi II, Pagella, Caneva, Parodi I, Vecchio. Arbitro: Fiammotto. Reti: 32' Pagella, 62' Borghello.

CASCINAGROSSA - FELIZZANO 1-1 — Cascinagrossa: Miraglia; Maranzana (70' [illegible] Bianchi), Zunino; Legnaro, Cartasegna I, Franzolin; Faina, Tacchino, Calvio, Cartasegna II, Vendramin. [illegible] [illegible] Baretta; Germano, Bello; Maccarone, Berta, Masuelli; [illegible]gna, Ferraro, Traversa, Mignosi, [illegible] Arbitro: Sello. Reti: 60' Scarzella, 75' [illegible] Bianchi.

[illegible] - [illegible] DAMIANESE 4-2 — Balzolese: Pellegri; [illegible] Bandi, Torriano; Pozzolo, Stoppa I, Coppo (46' De Stefanis); Stoppa II, Spampinato (58' Marafin), Ceri, Mignone, Marcelli. **S. [illegible]:** Massaro; Porro, Varaldo; Garri, Graci, Sollazzo; La Iacona, Pasuello, Barrocu, Sarullo, Zanellato. [illegible] Quaglia. Reti: 15' Stoppa I, 25' Stoppa II, 38' Sollazzo, [illegible] Ceri, 56' La Iacona, 75' Ceri.

COSTIGLIOLE - SANSTEFANESE 1-1 — Costigliole: Rutta; Murador, Loffredo; Candela, Tiri, Trinchero; Marcon, De Grandi, Amatuzzo, Marinelli, Scola. **Sanstefanese:** Vola; Cane, Poggio; Garbarino, Obice, Terzolo; Stella, Alossa, Bergamasco, Pernigotti, Gonella. Reti: 50' Marinelli, 70' Gonella.

GAVIESE - ASCA GALIMBERTI 0-0 (sospesa al 28' del primo tempo per impraticabilità del campo) — **Gaviese:** Cantore; Motto, Zillo; Chiapuzzi, Traverso, Gollo; Cosentino, Manfredi, De Negri, Saricano, Fazio. [illegible] **Galimberti:** Morbelli; De Filippi, Maestri; D'Angelo, Cenni, Bollettieri; Alma, De Biasi, Guerci, Gerace, Dini. Arbitro: Olietti.

Classifica: Quattordio p. 35; Monferrato p. 34; Spinettese p. 27; S. Comollo p. 26; [illegible] Galimberti, Sandamianese p. 25; Ozzano; S. Giuliano Nuovo p. 23; Balzolese, Cascinagrossa, Gaviese p. 20; Felizzano p. 19; Costigliolese, Santostefanese p. 18.

La seconda

GIRONE A: Nebbiunese - Briga 0-1; [illegible] Maurizio - Cristinese 2-0; C.T.P. Intra - Sazzese 0-2; Domodossola - Pievese rinv. impr. campo; Fondotoce - Mercurago rinv. impr. campo; Gargallo - Viconteа rinv. impr. campo; Lesa - Montecrestese 0-1.

[illegible] Sazzese p. 36; Domodossola 33; C.T.P. Intra 27; Bri[illegible] Viconteа 24; Cristinese, Pievese 23; Nebbiunese 22; Fondotoce, Montecrestese 21; Mercurago 20; Gargallo 18; S. Maurizio 17; Lesa 13.

[illegible] B — Cavaglio - Bogogno 3-1; Vespolate - Borgolavezzaro 1-2; Maranese - Casalvolone 0-1; Grazzonese - Fontanetese 3-1; Varalpombiese - Ghemmese 5-3; Pernatese - [illegible]. Dalmazia 2-0; Sanmartinese - Pombiese 0-1.

Classifica — Cavaglio [illegible]. 37; Casalvolone 32; Grenozzese 31; Borgolavezzaro 29; Ghemmese 25; Pernatese 23; Vespolate 22; Varalpombiese 20; Bogogno, Fontanetese, Maranese, Pombiese, Sanmartinese 19; Vill [illegible] 17. Cavaglio promosso in 1ª categoria.

[illegible] [illegible] — Lessona - Massazza 3-0; Crevacuore - Valdengo 6-3; [illegible] Cervo - Pray 1-1; Cavaglià - Vill. Lamarmora 0-0; Spolina - [illegible] 3-1; Pettinengo - Occhieppese 0-1; Salussola - Verrone Mob. Lunard. 2-2.

Classifica — Occhieppese p. 37; Crevacuore 33; Verrone Mob. Lunard. 32; Pray [illegible] La Cervo [illegible]; [illegible] 25; Massaza, [illegible] La[illegible] 23; Spolina 22; Cavaglià 21; Valdengo 18; Lessona 17; Pettinengo 15; Massazza 14.

GIRONE D — Anpi Elter - Mongexcarbo 2-2; [illegible] - S. Pierre 3-1; Verres - Bellavista 0-0; Gressan - Coumba Freide 1-1; Quart - Issogne 2-4; [illegible] Christophe - Borgofranco 2-1; Sarre [illegible] - Châtillon 2-2

Classifica — S. Christophe 33; Bellavista, Verres [illegible] Châtillon 29; Borgofranco 27; Gressan, Issogne 24; Anpi Elter 23; S. Pierre, Sarre Chesallet 22; Mongexcarbo 21; Arnad 20; Coumba Freide 18; Quart 7. Quart retrocesso [illegible] 3ª categoria.

[illegible] E — Ronzonese - Alicese 3-1; Pro Palazzolo - Atletico Vercelli 8-2; Popolo - Bianzè 3-1; Borgodalese - Villata 1-1; Caresa[illegible] - Saluggese 1-1; Piemonte Sport - Ponderanese 1-1; Tronzanese - Fontanettese 2-0.

[illegible] — Tronzanese 39; Ronzonese 35; Popolo 32; Pro Palazzolo 31; Caresanese 30; Piemonte Sport 23; Bianzè, Saluggese 22; Fontanettese 21; Ponderanese 20; Borgodalese 17; Atletico Vercelli, Villata 16; Alicese 14.

[illegible] F — Busanese - Veri. Villanova 1-0; Caluso - [illegible] 1-1; Tecnocalcio - Forno 5-0; Soveco Esperanza - Locana 1-2; Pa[illegible] - San Giorgio Can. 1-1; Rivarolese - Piverone 1-6; Sangiu[illegible] - Tonenghese 2-0.

Classifica: Sangiustese 34; Tecnocalcio 32; Soveco Esperanza 29; Caluso 26; Rodallese 25; Bert. Villanova, P[illegible] 24; Locana 23; Busanese, Forno 22; [illegible] Giorgio Can. 21; Tonenghese 20; Piverone 19; [illegible] 13. [illegible] retrocessa in 3ª categoria.

[illegible] G: Glaveno - Caselette 2-0; Paradiso L.R. - Borgo [illegible] Remo 3-0; Bussoleno - [illegible] 3-0; Coazze - Universalcase B.N. Rosta 5-4; Venaus Manifatt. Susa - Druentina 0-0; Pozzostrada - Rivoli Rivolese 0-2; Pro Cascine Vica - Borgonese 2-7.

Classifica: Borgonese p. 37; Pozzostrada 33; Rivoli Rivolese 30; Coazze 28; Bussoleno, Universalcase B.N. Rosta 26; Glaveno 24; Druentina 23; Venaus Manif. [illegible] 22; Caselette 20; Paradiso R.L. 19; Pro Cascine Vica 17; Pianezza 15; Borgo S. Remo 14.

[illegible] [illegible] — Alraschese - Volvera 4-2; Autoric. Amatori - Candiolo 1-4; Trofarello - B.F. Cambiano 4-1; Borgo Mercato - Cumiana 3-2; Crocierа - [illegible] 3; La Loggia - Social C.T.O. 1-5; Luserna - Villar Perosa 1-0. Recupero: [illegible] C.T.O. - B.F. Cambiano 0-0 giocata mercoledì.

[illegible] — Luserna p. 40; Candiolo 39; Social C.T.O. 34; Rivalta 33; T[illegible] 26; B.F. Cambiano, Villar Perosa 23; Alraschese 22; Crocierа 21; Autoric. Amatori 19; C[illegible] 15; Borgo Mercato 14; Volvera 13; La Loggia 11.

[illegible] I: Chivassese - Amicizia 0-1; Devesi - Ardor San France[illegible] 1-0; V. Maroso Corteone - Atletico Fortino 5-1; Pianese - Brandizzo 2-2; Mondialpol - [illegible] Palatino 4-0; Leini - Montanaro 1-1; Real San Benigno - Subalpina 2-1.

Classifica — Montanaro 37; Mondialpol 36; Leini, [illegible] 30; Amicizia 28; Real S. Benigno 25; Brandizzo, Giardin Palatino 21; Atletico Fortino, Virg. Maroso, Corteone 20; Ardor S. Francesco 19; Devesi, Subalpina 18; Pia[illegible] 15.

[illegible] L — A. Picchi - Rifugio d'la Goba 1-0; Spartalamet - Aux. Valdocco 3-1 giocata mercoledì; Barracuda F. - Pino Maina B.L. 1-1; Junior M. Testona - Bogino V. Nuovo 1-2; G.A.R. - Miraflori Carr. Ruiz 2-5; Junior Nelsea - Loescher 4-0; [illegible] Giorgio To - Pilonetto rinv. impr. campo.

Classifica — Junior M. Testona p. 40; Pilonetto 36; A. Picchi, S. Giorgio 30; Spartalamet 27; G.A.R. 25; Bogino V. Nuovo, Pino Maina B.L. 24; Barracuda 23; Miraflori Carr. Ruiz, Rifugio d'la Goba 19; Junior Nelsea 16; Aux. Valdocco 15; Loescher 6. Loescher retro[illegible] in 3ª categoria.

[illegible] [illegible] — Garessio - [illegible] 0-0; Calc. Dilett. Verzuolo - Pedona 3-1; Cavallermaggiore - FF.GG. Cuneo 4-3; Scarnafigi - Clavesanese 0-6; Robilante - Cuneo Saetta 2-2; [illegible] - Manta 1-1; Savigliano 81 - Moretta 2-2.

[illegible] — Moretta p. 37; Clavesanese 31; Calciat. [illegible] Verzuolo 29; Savigliano 81 28; Beinette 27; Cavallermaggiore, Cuneo Saetta, Robilante [illegible] [illegible] 23; Garessio 21; FF.GG. Cuneo 19; Manta 18; Marene 14; Scarnafigi 11. Moretta promosso in 1ª [illegible] goria. Scarnafigi [illegible] in 3ª categoria.

[illegible] [illegible] — [illegible] Giuliano Vecchio - Bassignana 2-1; Canelli - Mandrone 0-0; Piovera - Cantalupo 4-2; Cassine - Paderna Termobagni 2-1; [illegible] Bosco At - Fresonara 2-0; Nicese - Luese 1-1; Sale - Val. Mazzola At. 7-1.

Classifica — Canelli p. [illegible]; Mandrogne 34; Luese 31; Bassignana 29; Nicese 27; Fresonara 26; Sale 25; Don Bosco At, Piovera 24; Cantalupo 21; Cassine 19; Paderna Termobagni 17; S. Giuliano Vecchio 15; V. Mazzola At 8. Val. Mazzola At retrocesso in 3ª categoria.

Successo (2-1) sul Popolare di Vicenza

[illegible] di Rima all'assalto

Vittoria di misura [illegible] torinesi (2-1) sui vicentini validissimi antagonisti. [illegible] in vantaggio al 13' [illegible] Soncin, i giallobl[illegible] hanno sfiorato più [illegible] il raddoppio con Russo e Tandurella.

[illegible] ripresa gli ospiti si sono ripresi bene e hanno avuto il sopravvento territoriale anche [illegible] solo un paio [illegible] tiri pericolosi hanno sfiorato [illegible] porta [illegible] Camposeo, apparso come al solito sicurissimo [illegible] ogni intervento.

Nel finale (86') l'anziano [illegible] sempre valido Ferroglio riprende una punizione di Russo ribattuta da Franceschi e non raddoppia. Tre minuti dopo i generosi vicentini dimezzano il punteggio [illegible] De Sesso, ma ormai la gara è finita. Ottima la direzione di Celoni. c. b.

oroscopo di domani

ARIETE (21 marzo - 20 aprile)
Il risveglio [illegible] non vi ricorderete [illegible] perché, [illegible], vi verrà in [illegible] il vostro attuale rapporto [illegible] è soddisfacente. Nel [illegible] della giornata, vi arriverà [illegible] bella notizia che vi renderà euforici e vi farà accantonare i problemi di cuore.

TORO (21 aprile - 21 maggio)
La possibilità di capire una circostanza meglio [illegible] colleghi e di risolvere in fretta un piccolo problema di lavoro vi farà sentire pienamente soddisfatti della vostra routine. Oltretutto, l'amore è sereno [illegible] regalerà piaceri serali.

GEMELLI (22 maggio - 21 giugno)
La vostra carica vitale diminuirà con il [illegible] [illegible] ore, vi sentirete sempre più insoddisfatti della situazione generale, ma non avrete voglia di fare i soliti lamenti per [illegible] la china. Crisi di antisocialità, per voi inconsueta.

CANCRO (22 giugno - 22 luglio)
Sarete [illegible] preoccupati [illegible] [illegible] disaccordo con qualcuno più in alto [illegible] voi sulla scala gerarchica. Ma il lavoro e le amicizie vi [illegible] molte [illegible] sfazioni, che considererete minime [illegible] confronto alle gioie sentimentali e [illegible] successo [illegible].

LEONE (23 luglio - 22 agosto)
[illegible] dimostrerete magnifici con chi vi blandirà e implacabili con [illegible] indifferenti. Così un giovane amico o collega si vendicherà del vostro modo bizzarro [illegible] comportarvi, [illegible] poche grane con pettegolezzi e [illegible] cenze.

[illegible] (23 agosto - 22 sett.)
Non capirete nemmeno voi il perché di una sensazione [illegible] disagio, visto che nella professione tutto va nel migliore [illegible] modi e che in [illegible] il partner si comporta come [illegible] [illegible]erato. Siate più aperti con il prossimo e non tormentatevi per poco.

BILANCIA (23 sett. - 22 ott.)
Sarete tormentati dall'id[illegible] di dover da[illegible] delle spiegazioni [illegible] partner, che considerate opprimente [illegible] intrigante. Rimandate gli appuntamenti sentimentali e freque[illegible] colleghi ed amici, [illegible] sentirvi [illegible] a [illegible].

SCORPIONE (23 ott. - 22 nov.)
Una bella [illegible] rissa [illegible] taverna, di quelle [illegible] vi piacciono tanto, sarà indispensabile per difendere il vostro partner dalle [illegible] insinuazioni di un amico o di [illegible] collega di lavoro. Per fortuna, non crederete una sola parola e sarete soddisfatti.

SAGITTARIO (23 nov. - 21 dic.)
Nonostante siate abituati [illegible] occuparvi [illegible] molte cose alla volta, sarete preoccupati per il numero crescente [illegible] impegni e [illegible] obblighi, per quanto tutti graditi e apportatori di successo. Mantenete la [illegible] e tutto andrà bene.

CAPRICORNO (22 dic. - 20 genn.)
Un progetto si arena, mentre piccole novità potrebbero movimentare positivamente la giornata. Ma voi pensatevi soprattutto alla sfera sentimentale e pregustatevi l'appuntamento che avete fissato, in serata. Purtroppo ne sarete delusi.

[illegible] (21 genn. - 18 febbr.)
Vi intestardirete per convincere qualcuno a entrare nel vostro ordine di [illegible], perderete del tempo e non otterrete [illegible]. E pensare che se vi dedicaste all'ambiente sociale cui siete abituati, incontrereste successi e aiuti concreti.

[illegible] (19 febbraio - 20 marzo)
Un'altra giornata di sogno, in cui riu[illegible] [illegible] appioppare gli obblighi più pesanti ad un collega più giovane di voi che sarà ben lieto di farvi un favore. Così voi potrete dedicare più tempo all'amore. Anzi agli amori, visto che sono molti, tra sacri e profani.

NILUS

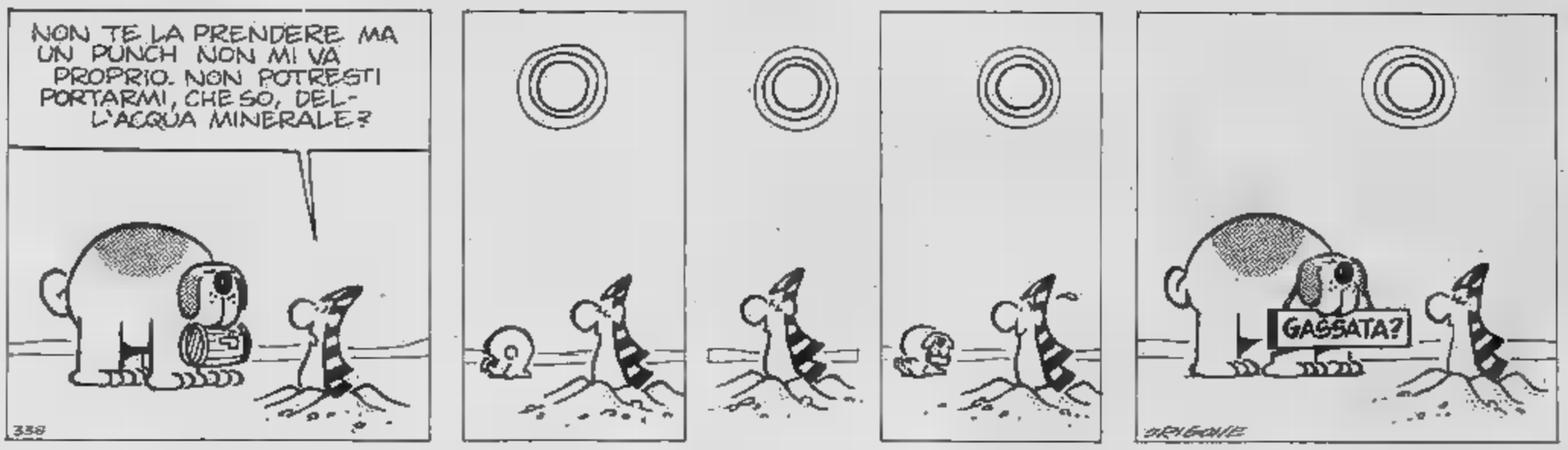

KOKY

Lettere

Un voto dato «per protesta»

Mi sembra di aver capito che tutti i partiti, senza distinzione, temono, più che l'astensionismo degli elettori, la «pioggia di schede bianche». [illegible] diffondento, [illegible] circa un mese dalle elezioni, il desiderio di punire uno o più partiti, e mi pa[illegible] che si tratti di un fenomeno logico se si guarda a [illegible] è andata l'ultima legislatura.

Hanno deluso tutti, le riforme promesse non sono state attuate oppure appena varate e [illegible] lasciate [illegible] mezz'aria o, peggio ancora, sono [illegible] nel modo più miserevole, vedi per tutta quella sanitaria. A questo punto *contro chi* votare [illegible] *per chi* votare? La mia impressione è che [illegible] partiti la scheda bianca faccia paure ma che temano ancora di più il voto dato per protesta, a sorpresa.

Inoltre [illegible] sembrava [illegible] [illegible] che, finalmente, [illegible] avviene in tutti i Paesi [illegible] mondo, [illegible] elezioni si sarebbero svolte solo alla domenica [illegible] l'assurda [illegible] nolosa (oltre che costosa) «coda» [illegible] lunedì. Invece adesso intuisco che, anche questa volta, si voterà di lunedì.

Anche in questo caso [illegible] potrebbe protestare votando per esempio *tutti soltanto il lunedì*, proprio come «dimostrazione», e magari verso mezzogiorno, in [illegible] do [illegible] ingorgare i seggi. Poi sentiremo per tre giorni radio [illegible] tv che ci assorderanno [illegible] le solite percentuali sull'afflusso alle urne e relativi raffronti con le altre volte. Al quarto giorno vi saranno le dichiarazioni dei *leaders* politici i quali affermeranno — possiamo giurarlo — che hanno [illegible] immancabilmente vinto, facendo quadrare le cifre con un raffronto o con le politiche o con [illegible] amministrative o con le regionali [illegible] due [illegible] tre elezioni fa o con l'ultima, a seconda dei casi. A questa «sceneggiata italiana», è chiaro che vi può es[illegible] [illegible] risposta adeguata.

Mario Milanesio

PHILIPS
presenta il Compact Disc Digital Audio

RICORDI

TORINO via Lagrange 35/B - tel. 011/51.08.30-54.01.56

SAPETE PERCHE' FEMAC-SUPERFACILE...
E' LA PIU' VENDUTA?

Perché, tra [illegible] macchine per maglieria, Femac-Superfacile [illegible] l'UNICA [illegible]
— possibilità [illegible] creare ogni tipo di maglia, [illegible] camicetta estiva [illegible] colone al cappotto in lana sport, dalle calze allo [illegible] in pizzo, [illegible] gonne al bordi elastici
— schede perforate per eseguire automaticamente ogni tipo di disegno, compreso il traforato con un solo carrello
— calcolatore automatico delle misure per otte[illegible] capi di taglia perfetta
— cucitrice incorporata per la confezione veloce [illegible] precisa
— corso d'addestramento gratuito, anche registrato su cassetta
— garanzia scritta di cinque anni

NON CERCATELA IN FIERE O MOSTRE, MA ESCLUSIVAMENTE PRESSO:

CENTRO FEMAC - V. San Quintino 4/G - [illegible] (Porta Nuova) - Tel. 011 535.369
A RICHIESTA, DIMOSTRAZIONE GRATUITA A CASA VOSTRA

COSTINA HERMES CINCILLA
Allevate in casa il Chinchilla
[illegible]
Vercelli - C.so Randaccio [illegible] 0161 [illegible]

Note d'Arte

di Angelo Mistrangelo

GLI AVVENIMENTI, LE RASSEGNE IN PIEMONTE

TERESA AUDOLI — Accompagnata da testimonianza di Massimo Mila, la personale di Maria Teresa Audoli si snoda attraverso vent'anni d'impegno pittorico legato a una scrittura dai delicati ti espressivi e dal lieve tocco cromatico. Sono immagini rivissute dall'interno, elaborate luce che esalta tenera, preziosa qualità della materia. Emergono dal fondo ciotole e tazze, volti delicatissimi, delle dal vivace tono di colore, scodelle: incanti linguaggio risolto «entro il giro di quella ottica sapientemente o spontaneamente sfocata e assorta». (Galleria Gissi, piazza Solferino 2).

MARIO — In dipinti come «Uomo scimmia» «Attrice allo specchio», Mario Russo rivela peculiare interpretazione dei volti e delle figure in un'ottica realistica, in una ricerca che lega l'artista ai personaggi dei suoi ritratti: «il ritratto sempre porta nella quale posso entrare, mi sforzo entrare gli altri». Un rinnovato incontro quindi con un dipingere risolto mediante una pennellata misurata, minuziosa, impegnata. Galleria Viotti (via Viotti 8c).

LEVI — Nell'opera Tomarchio Levi «le immagini rudi, arcaiche tempo stesso attualissime. Il cipresso, il vulcano, torre, il fulmine, l'uomo, l'impiccato sospeso tra cielo terra» — annota Maria Luisa Frisa — rientrano nelle fasi di un discorso «in divenire», una visione che ha il segno del mistero, sogno, di silenzi incommensurabili. Questa sua prima personale torinese ne rivela la validità, la tensione emotiva che suggerisce e documenta delle forme il segreto essere apparire.

GALLO Le Langhe di pavesiana memoria, i declivi con vigne riarse, i campi di grano, i campi sotto la bianca coltre neve, rappresentano l'itinerario della personale Beppe Gallo. Una novantina di opere costituiscono la misura di questa sua tradizionale esperienza pittorica, il suo ripercorrere le valli piemontesi alla ricerca di uno scorcio, di un antico cascinale, di un campo grano inondato sole. Pittura semplice genuina, piacevolmente risolta. Galleria Fogliato (via Mazzini 9).

MOSTRA PIU' NINI MACCAGNO — Dalla Ferraresi a Galvano, da Filippo Scroppo a Pontecorvo (recentemente scomparso), si snoda la «Mostra più», in precedenza si ammirate le astratte composizioni pittrice Nini Maccagno. Nelle composizioni linee s'intersecano, si spezzano, si piegano un nuovo universo ritmo musicale che sottolinea una struttura dai magici accenti espressivi. Galleria della Cassiopea (via Cavour 8).

— Acrilici, grafiche, disegni di Piero D'Amore, che attua una «trasfigurazione» quotidiano nel sogno, rientrano una esperienza che ha riscontri iperrealistici, in un gusto e perfezione del disegno che conferiscono suoi lavori una particolare evidenza. Galleria La Rocca (Via della Rocca 4).

— Stamperia Borgo Po (Piazza Gran Madre 14) è esposta l'acquaforte Valeriano Trubbiani: «Pericolosi Trasbordi» (in galleria sono inoltre presenti quattro intense sculture di questo noto artista).

Alla Cooperativa Consumo e Mutua Borgo Po Decoratori (via Lanfranchi 28) grafica disegni di Giacomo Soffiantino - Lo Studio di via Giolitti, diretto da Giorgio Roggino, presenta i propri lavori di grafica presso la galleria «3 A» (via Maria Vittoria 18).

PAULUZZO — Di questo artista residente a Giaveno esposti al Teatro Nuovo (c. Massimo d'Azeglio 17) paesaggi, ritratti figure.

SETTE PITTORI — Presentati da Vittorio Bottino i pittori Bianchi, Bosa, Rossari, Sidoti, Tisi, Velo e Zacà, allievi della scuola Sesia della Merla, propongono paesaggi piemontesi alla galleria «il (via Barletta 68/E).

FLASH — Ezio Gribaudo, Taccuino di un viaggio in Indonesia, la «Clipps». **Ezio Clam**, da Franz Paludetto. **Campese**, Unione Culturale. **Shelley Hill**, fotografie e parole, Agorà. **Fotoalternativa/no**, Valentino, Teatro Nuovo.

Le mostre in Piemonte

ASTI — Galleria La Fornace (via Ospedale 16), terrecotte di Wally Corradini Toselli che tendono a quell'«essen- cui ognuno di noi aspira.

CHIVASSO — Galleria L'Ariete (via Torino 35), postuma pittore Giulio Gatti autore delicati, poetici e cromatici fiori.

CUNEO — Galleria Il Prisma (via XX Settembre 41), mostra personale paesista piemontese Sergio Manfredi.

MONCALIERI — Galleria Cavour (via Cavour 2), ritorna in queste sale la rasserenante pittura di Ignazio Berardo (1888-1978), che frequentò lo studio di Alessandro Lupo.

MONDOVI' — Galleria Liboà (Vicolo del Moro 2), dipinti di Luciano Richiardi dal tradizionale impianto paesaggistico.

PIANEZZA — Sotto l'egida del Comune rassegna di oggetti in porcellana dipinti Agnese Origlia, Carla Pemiola Lia Cammareri. Una scelta di eleganti e raffinati «pezzi».

SUSA — Centro Culturale Archivolto AICS (via Palazzo di Città 33), disegni, collages e pastelli Vittorio Cicogna presentato da Luisa Tibone.

All'«Arte club» mostra delle litografie di Honoré Daumier

VITA CONIUGALE

dai parigini borghesi piccoli piccoli...

Ancora volta l'itinerario espositivo si arricchisce immagini, di luoghi, di sensazioni; ancora volta le gallerie propongono panorama quanto mai ampio di artisti in vitale risposta sione, alla crisi, allo scoramento sembra bloccare iniziative e proponimenti.

Per un momento di distensione, di gustosa ed arguta ironia intorno alla vita coniugale è auspicabile una visita all'Arte Club (via Brofferio 3), dove una scelta di 35 litografie della serie «Costumi coniugali» disegnate da Honoré Daumier (Marsiglia 1808 - Valmondois 1879), fra il maggio 1839 e l'ottobre del 1842, per i giornali «Le Charivari» e «La Caricature».

In queste tavole, in parte realizzate su fogli di giornale, l'autore annota, dissacra, iro- sul «piaceri della pesca», sulla gelosia, sulla noia matrimonio. Emerge questo suo mondo quotidiano fa Parigi piccolo-borghese, i volti dei bottegai, gli sguardi anonimi e le vesti sciatte di certe signore, la smorfia che deforma grottescamente un frontlo commerciante.

Sono impressioni colte con vivacità, con segno nitido che delinea le figure conferendo loro vita, una personalità, un'immediatezza persuasiva.

Allievo di Boudin all'Accademia e di Ramelet per la litografia, Daumier conobbe i pittori Huet e Cabat e nel 1830 iniziò la collaborazione ai giornali satirici con vignette che sempre accompagnate — scritto Giulio Carlo Argan — da «una battuta: figure e parole, disgiunte, sarebbero incomprensibili. Poiché una parte di quello che vuol picare viene comunicato con parole. Daumier scarnifica ed intensifica » fino a trarre la comunicazione in una sollecitazione visiva».

Amico di Baudelaire dei pittori della Scuola di Barbizon (Millet, Rousseau, Daubigny)

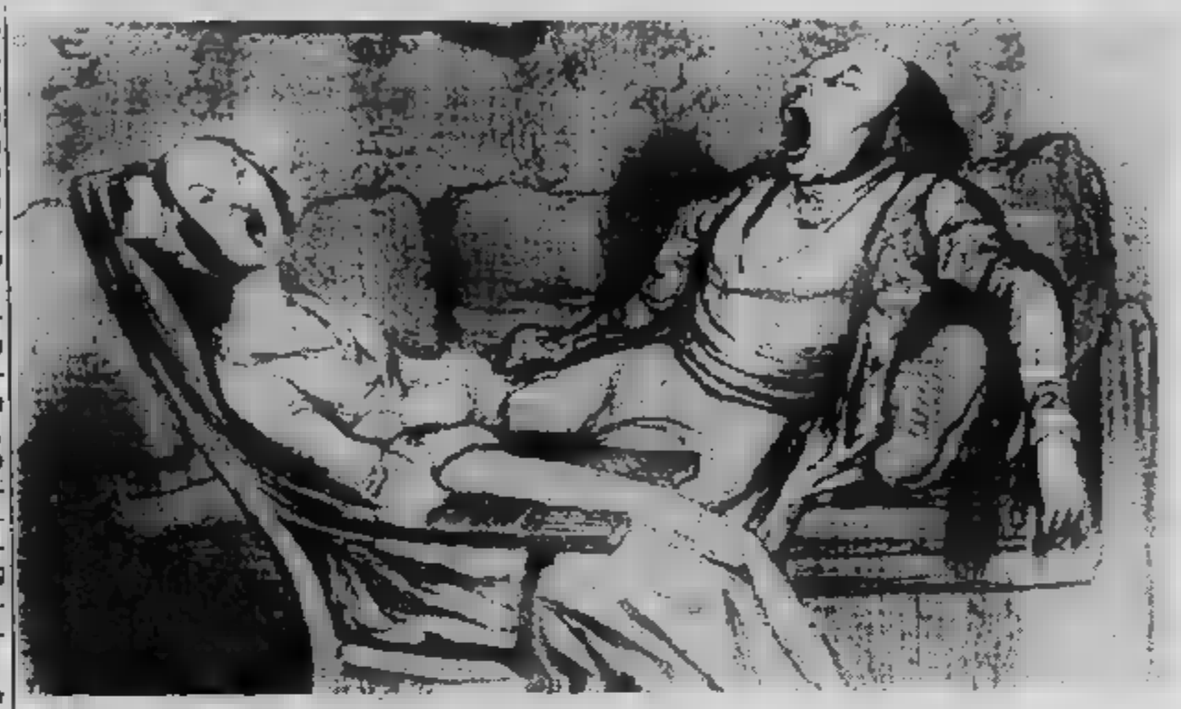

inoltre satira politica dignità artistica e intrinseco valore di testimonianza e documento moralistico.

Testimonianze sono anche le opere José Ortega presentate dalla galleria La Bussola (via Po 9). Di questo artista spagnolo, nato che nel 1921, si possono ripercorrere le vicende di una società rurale, contadina; il duro lavoro campi; le figure immerse in paesaggio inondato dalla luce e da questa reso più vivido, accecante, vitale nella successione degli eventi. L'uomo diviene quindi l'artefice di questa pittura: un uomo ancorato alla propria terra, lavoro nei campi, una Sicilia bruciata dal sole. I nodosi ulivi, i cesti di frutta, le anfore, i vasi antichi delle donne, i mietitori di grano costituiscono il segno di una realtà colta attra- e «all'interno di una lotta ideologica, culturale e politica». Un'interpretazione che si stempera nelle più sognanti figurazioni di Alto Dezza. I suoi paesaggi sono incantati, fiabeschi, simbolici. Richiamano alla mente sottili momenti poetici illusioni di angeli e «cieli profondi, spesso squarciati da luci misteriose»; sono immagini che sottendono più intime e sofferte aspirazioni, un mondo sospeso che prevalica il consueto per collocarsi in un ambito di ritrovata spiritualità, di scansione poetica.

La mostra allestita dalla galleria Accademia (via Accademia Albertina 3/e) offre un vasto repertorio di «pezzi», di «racconti immaginari», di «cavalieri». Di particolare interesse sculture, vetrate policrome, i disegni, le incisioni, che, insieme dipinti, costituiscono «corpus» di esposizione ricca spunti, di interessi, di un linguaggio che scava il consueto nel chiarore di notti silenziose, magiche, dolorose.

Vito Tongiani, solitamente artefice di ampie composizioni, si presenta alla Galleria La Parisina (corso Moncalieri 47) con delicati pastelli, lievi, immersi in quella chiarità atmosferica che vibrare i contorni degli alberi, delle nuvole, degli arbusti.

In questi suoi paesaggi di Populonia (Piombino) si afferma dialogo sommerso con una natura, un universo piccole annotazioni, fogli di diario, brani di una narrazione che pendici dell'Appennino alla costa, pinete al rimorchiatori d'alto mare, racchiude un itinerario appena accennato, polverizzato nella luce, scandito colore impercettibile come il fluire del segno che svela dei luoghi remote essenze.

a. mi.

Omaggio a Quaglino

Dopo l'omaggio della Galleria Fogliato e la più recente collettiva all'Arte Club, la figura e l'opera di Massimo Quaglino (1899-1981), vengono ricordate dalla galleria La Giostra di Asti con la mostra «*Omaggio a Quaglino*» opere scelte di Maestri contemporanei e, a Savigliano, con la postuma allestita galleria «Arte 80».

In quest'ultima no esposti oli, acquerelli, tempere e disegni inediti che costituiscono i momenti essenziali di un'arte da sempre legata alla realtà quotidiana, ricca di una fresca misura espressiva e di colore impreziosito dalla luce atmosferica. Le sue figure, i paesaggi di Refrancore, gli interni, le nature morte sono colti con sorprendente felicità e disinvolta scrittura.

Nella foto: «Interno manichino», acquerello

Da vedere in Italia e all'estero

Brescia — Galleria Schreiber (Via Gramsci 8). «Disegni XVIII Secolo».

Monferrato — Galleria Villata (Via Roma 1 B), personale di Filippo Scroppo presentazione di Lucio Cabutti sulla rivista «Verso l'Arte».

Chiasso — Galleria Ri- (Via Livio 4), i saggi toscani Gian Gian Carlo Guarducci.

— Museo Nazionale dell'Età Neoclassica (Via Tonducci 15), disegni di Tommaso Minardi.

— Arte (Via Bognissanti 21/23 r), mostra di Luca Alinari.

Frasso Telesino — Mo- sul tema «L'uomo, le sue radici, leggenda». Invitati dieci artisti da Ma- Vescovo: Arowetti, Astore, Bami, Della Volpe, Dragomirescu, Galliani, Guerzoni, Regalzi, Tanganelli, Zevola.

Gallipoli — Castello Angioino, pittura e scultu- Carmelo Conte.

Genova — Associazio- Culturale San Matteo (Vico San Matteo 10 r), opere di Claudia Ferraresi.

Pinerolo — Palazzo Vittone (Piazza Vittorio Veneto 8), «L'Arte e il mistero cristiano», cura Mario Marchiando Pacchiola, intervento Giorgio Mascherpa.

Saint-Paul — Musée de Saint-Paul, «La Provence», dipinti 1956 al 1982, di Jean-Louis Mattana.

Saluzzo — Palazzo dell'arte (Via Vittime Brescia), «VII Mostra Mercato Nazionale dell'Antiquariato».

Torino — Galleria Narciso P. Carlo Felice 18) Asger Jorn; Galleria Berman (Via Arcivescovado 9) Alessandro Lupo.

ECONOMICI

19 Vendita alloggi

ALLOGGIO libero Cascine [redacted] 3 camere 2 servizi 3° piano L. 115 milioni. Tel. 710.538 negozio

ALPIGNANO libe[redacted] spaziosi appartamenti in villa bifamiliare giardino privato [redacted] box tavernetta mansarda Gabetti Rivoli 958.9483 vende da L. 183 milioni.

ATTICO centralissimo libero 3 camere cucinotto servizi ampi terrazzi L. 60 milioni e dilazioni Grimaldi 518.012

AVIGLIANA [redacted] camera cameretta cucina servizi sottotetto terrazzo L. 32 milioni Grimaldi 953.2832.

BORGO Vittoria (via Sospello) libero recente 2 camere tinello cucinino servizi mq 85 Tecnimmobil 781.073

CASA libera indipendente collinare tra Gassino e Sciolze uni e/o bifamiliare mq 180 abitazione più mansarda veranda panoramica box terr[redacted]. Gabetti 5767.

CASABIANCA 531.008 libero zona piazza Crispi alloggetto arredato camera cucina bagno piano terra L. 26 milioni.

CASABIANCA 531.008 [redacted] Santena villa bifamiliare recente mq 130 per [redacted] giardino e box auto L. 248 milioni.

[redacted]**IANCA** 531.310 libera sulla Sa[redacted] d'Ivrea casa bifamiliare indipendente con [redacted] 5000 di terreno L. 55 milioni.

CASABIANCA 531.310 attare libera adiacente Superga villa nuova bifamiliare indipendente con mq 3300 di terreno

CASAMERCATO B 650.3805 liberi 1-2-3 camere tinello casa semirecente quasi centrale Aperto sabato pomeriggio.

CASAMERCATO C 650[redacted] libero via Bogino centro 3 [redacted] cucina servizi facilitazioni di pagamento.

CASAMERCATO D 650.3806 libero Piossasco via Boccaccio 3 camere tinello cucinino bagno lire 74 milioni.

CASAMERCATO E 650.3805 libero Grugliasco via Fabbrichette camera cucina bagno lire 28 milioni [redacted].

CASAMERCATO E 650.3805 libera Leinì villa bifamiliare 5 camere 2 cucine 2 bagni box auto giardino.

CASAMERCATO E 650.3805 libero [redacted] Oberdan corso Traiano signorile salone camera cucina bagno. Permute

CASAMERCATO E 650.3805 [redacted] occupati via Nizza [redacted]sa alloggi di 3 camere cucinotta servizi. Dilazioni.

CASAMERCATO E 650.3805 libero via Monti [redacted] Salvario 2 ingressi 4 camere cu[redacted] biservizi mansarda. Permute

CASAMERCATO E 650.3805 libero Santena via Pascoli recente 2 camere tinello cucinino bagno box auto. Permute.

CASAMERCATO E 650.3805 libero via Tripoli piano alto 2 camere cucina abitabile bagno dilazioni permute.

[redacted] Nichelino 3 camere cucinotta termo bagno con seminterrato e cortile L. [redacted] milioni. Tel. 595.782

CASTIGLIONE Torinese vendesi in villa bifamiliare signorilissima alloggio di salone cucina tavernetta 3 camere tripli servizi mansarda e terreno privato [redacted] 1500 mq G.E.A. 519.939 - 541.464.

CORSO Bramante 91. Alloggio 2/3/4 ca[redacted] anche liberi, portineria, termo bagno, ascensore Lux Case vende. Tel. 546.476.

CORSO Dante signorile salone 2 camere tinello cucinino servizi cantina L. 125 milioni. Grimaldi tel. 518.012.

[redacted] Francia (inizio) [redacted] stabile signorile salone 3 camere cucina biservizi ingresso. Studio 2 vende. Tel. 530.547.

[redacted] Francia inizio libero signorile salone 3 camere cucina biservizi ingresso Studio Due vende. Tel. 530.547.

CORSO Rosselli 1° 2° e 5° piano stessa casa termo ascensore 4 camere [redacted] servizi Lux Case vende tel. 545.476

CORSO S. Martino piazza Statuto vendesi alloggio libero in stabile d'epoca signorile mq 220. Furcano 544 566.

CORSO Sebastopoli angolo via Castagnevizza vendesi libero alloggio 2 camere, tinello con cucinino grande terrazzo. dil. Tel. 441.144

CORSO Stati Uniti ingresso 2 camere cucina servizi Prezzo affare Mutuo e dilazioni. Grimaldi tel. 518.012

CORSO Stati Uniti libero ingresso, 4 camere, cucina, servizi L. 56 milioni, più L. 20 milioni mutuo. Tel. 506.464.

[redacted]**OCETTA** adiacenze [redacted] Stati Uniti (via Morosini) libero 2 camere, cucina, servizi L. 56 milioni. Tel. 506.484.

FAILLA & BERTINETTO libero via Nizza [redacted] Raffaello termo ascensore 2 ingressi soggiorno 2 camere tinello cucinino 2 bagni, L. 80 milioni tel 741.2874

FAILLA & BERTINETTO libero corso Agnelli [redacted] Cosenza termo ascensore ingresso [redacted] tinello cu[redacted] bagno. Affare L. 40 milioni Tel 741 2874.

FAILLA & BERTINETTO libero [redacted] adiacenze via Botticelli piazza Sofia ingresso 2 camere cucina bagno. [redacted]. L. 44 milioni. Tel. 741 2874.

GABETTI [redacted]7 vende [redacted] Crocetta corso Rosselli al 2° piano recente [redacted] 3 camere cucina doppi servizi mutuo.

GABETTI 5767 vende libero Mirafiori via Roveda recente spazioso 4 camere cucina bagno box L. 81 [redacted].

GABETTI 5767 vende libero via Reggio camera cucina servizio cantina primo piano L. 18 milioni 500 mila.

GABETTI 5767 vende corso Montecucco via S. Ambrogio recente piano alto camera cucina angolo cottura bagno.

[redacted] 5767 [redacted] libero via Cuniberti adiacenze via Venaria recente 2 camere cucina bagno cantina.

GABETTI 5767 vende libero barriera Milano via Paisiello spazioso [redacted] cina bagno veranda cantina mutuo

[redacted] 5767 vende adiacente corso Svizzera via Pianezza primo piano camera cucina bagno L. 15 milioni 500 mila.

GABETTI 5767 vende libero via Pergolesi angolo Regio Parco camera tinello cucinino bagno L. 37 milioni

GABETTI 5767 vende libero San Salvario via Principe Tommaso spazioso luminoso saloncino 3 camere cucina servizi.

GABETTI 5767 vende zona Parella via Domodossola camera cucina servizio L. 15 milioni 200 mila dilazionabili.

[redacted] 5767 vende libero Parella via Domodossola 3° piano ingresso camera cucina bagno L. 38 milioni 500 mila.

GABETTI 5767 vende libero zona centrale via Berthollet terzo piano camera cucina servizio L. 24 milioni.

GABETTI 5767 [redacted] libero adiacente lungo Po Machiavelli via Balbo spazioso 3 camera cucina servizio [redacted].

[redacted] 5767 vende adiacente via Cigna via Banfo decoroso primo piano 2 camere cucina servizio L. 25 milioni.

GABETTI 5767 [redacted] libero zona Viberti [redacted] M[redacted] signorile 2 ingressi salone 2 camere cucina doppi servizi.

G.E.A. vende via Caserta corso Umbria stessa casa alloggi liberi [redacted] occupati 2-4 camere. Tel. 519.939 - 541.464.

G.E.A. vende via Salvini alloggio composto da 2 camere tinello cucinino servizi. Tel 519.939 - 541 464.

GEDIM corso Duca Abruzzi splendido, salone 2 [redacted] cucina lavanderia e doppi servizi. Informazioni al 517.566.

[redacted] libero recente L. 750 mila circa al mq salone 2 camere cucina servizi box vero affare. Residenza La Rezza. Per ulteriori informazioni tel 517.566.

GEDIM libero zona S. Salvario spazioso, salone 2 camere cucina biservizi completamente ristrutturato. Tel. 517.566.

[redacted] mansarde [redacted] corso Regina Margherita completamente ristrutturate da L. 11 milioni. Inf[redacted]ioni al 517.566.

GRIMALDI [redacted] Francia ingresso camera tinello cucinino servizi terrazzo arredato. [redacted] 505.917

[redacted] barriera Milano libero ingresso camera cucina servizio [redacted] L. 23 milioni dilazionabili. Tel 505.917.

GRIMALDI libero S. Paolo piano alto 2 camere cucina servizi cantina tutti i comforts facilitazioni. Tel 505.917.

GRIMALDI libero centralissimo ampio appartamento 3 [redacted] cucina servizi cantina in stabile d'epoca. [redacted] 505.917

[redacted] lungo Dora Napoli appartamento di camera cucina servizio L. 21 milioni 900 mila dilazioni. Tel. 505.917.

[redacted] Pino Torinese libero in villa prestigiosa salone 3 [redacted] cucina biservizi mansarda box auto Tel. 505.917.

GRIMALDI San Salvario appartamenti in stesso stabile 1/2 camere [redacted] da L. 13 milioni dilazioni. Tel 505.917.

[redacted] Santa Rita libero piano alto 2 camere tinello [redacted] servizi cantina tutti i comfort. Tel. 505.917.

[redacted] via O. Vigliani ampio [redacted]mento camera cucina [redacted] cantina possibilità box auto Tel. 505.917

GRUGLIASCO (Confine Torino) libero appartamento in villa recente, [redacted], [redacted] camere, cucina, biservizi, veranda, box [redacted] caldaia indipendente, mq 400 terreno privato L. 185 milioni Tel 506 464

[redacted] Olevano libero [redacted]ramico [redacted] mq camera tinello cucinino servizi cantina. Grimaldi Rivoli 953.2832.

HOLDING 588.288 libero via Valperga Caluso 2 camere tinello cucinino servizio interno L. 27 milioni 500 mila.

HOLDING 588.288 libero via Monterosa camera cucina servizi riscaldamento centrale L. 32 milioni 500 [redacted].

HOLDING 588.288 libero pressi [redacted] Vercelli camera cucina servizi [redacted] L. 23 milioni dilazionabili

HOLDING 588.288 Rivoli libero recente panoramico 2 camere cucina servizi cantina L. 49 milioni 500 mila.

HOLDING 588.288 Borgo Vittoria (via Vico) libero ristrutturato camera tinello cucinino ripostiglio cantina.

HOLDING 588.288 libero via Sospello (Borgo Vittoria) soggiorno 3 camere cucina doppi servizi cantina.

IL MATTONE vende libero piazza Crispi camera cucina bagno tutto nuovo L. 10 milioni [redacted] Tel. 532.760.

IMPRESA vende direttamente ultimi alloggi in palazzine tipo inglese giar[redacted] privati al piano terreno mansarde al primo piano [redacted] mutui tasso fisso dilazioni Villaggio i Lauri via Stupinigi Vinovo tel. 610.359. Visita cantiere anche sabato domenica mattina

IMPRESA vende in corso Caio Plinio alloggi in costruzione nuova con box. Tel ufficio al 517.406

ITALIA [redacted] palazzo signorile, 2 alloggi contigui mq 275 affittato ottimo reddito L. 350 milioni. Telefonare 544.566.

LARGO Giachino vendo libero camera tinello cucinino bagno posto [redacted]ina L. 34 milioni dilazioni. Tel. 740.489.

LIBERI via Casteldelfino stesso stabile termo ascensore 1-2 camere, tinello, cucinino servizi. Grimaldi 506.464

TERREMOTO DEI PREZZI

ARMADIONI VENEZIANI 550.000
CAMERA RAGAZZI ASSORTIMENTO 465.000
SALOTTO MONTAGNA IN PINO MATRIMON. 850.000
CAMERA LETTO STAG. [redacted] PORTE 970.000
CAMERA LETTO VENEZIANA 1.750.000
DIVANO LETTO 150.000
POLTRONA LETTO 180.000
SALOTTO MATRIMONIALE 490.000
MATERASSI LANA 100.000
1ª MOSTRA DEL SALOTTO con 200 modelli di salotti in tutti gli stili
SOGGIORNO MODERNO [redacted]
MILLE OCCASIONI
IL MEGLIO DI [redacted]!
TUTTOCUCINE
TUTTOMOBILI
PREZZI IMBATTIBILI
VIA S. DONATO 74
La più grande esposizione con 4999 articoli
SEDE:
VIA PINELLI 57
(angolo via Galvani 22)
FILIALI
VIA P. COSSA 15
con [redacted] articoli
VIA M. CRISTINA 22
con 999 [redacted]
TAVOLINI DOPPIO CRISTALLO 50.000
SOGGIORNO COMPLETO TAVOLO E [redacted] 750.000
DIVANI IN STOFFA MATRIMONIALI 280.000
MATERASSO ORTOPEDICO 100.000
SCARPIERE DA 60.000
MATER[redacted] A MOLLE 40.000
SALOTTO PELLE 1.450.000
SEDIE IMPAGLIATE 20.000
CUCINE COMPONIBILI COMPLETE IN MASSELLO [redacted] ROVERE 1.850.000
INGRESSI 120.000
LETTO OTTONE 380.000
SETTIMANALI 70.000
SALOTTO [redacted] PELLE [redacted] 1.450.000
[redacted] STAG. IN ROVERE [redacted] 550.000
ATTACCAPANNI [redacted] 35.000
GAS 180.000
FRIGO 230.000
VASTISSIMO ASSORTIMENTO

DOVE TUTTO COSTA MENO

LIBERI 1-2-3 camere [redacted] servizi casa abbastanza recente semicentrale ottimo prezzo. Dilazioni Casamercato 650.3805.

LIBERO adiacente corso Tassoni casa del '70 pia[redacted], ingresso, 3 camere, tinello, cucinino, servizi, cantina (110 mq) L. 85 milioni. Tel. [redacted] 464.

LIBERO alloggio al 4° piano (via Urbino) camera, cucina, servizi L. 22 milioni 700 mila Grimaldi. Tel. 506.464

LIBERO corso Traiano vicinanze via Guala vendesi recente signorile soggiorno, camera, tinello, cucinino, bagno. Tel. Studio Latina 549.[redacted].

LIBERO Rivoli in stabile signorile recente camera tinello cucinino veranda piano 3° dilazioni Tel 505.009.

LIBERO via Fagnano (S. Donato) 2 camere cucina bagno L. 46 milioni [redacted] 20%. Sapatelli Immobili 692.669.

MIRAFIORI (via Filadelfia) libero recente signorile 2 camere, cucina, servizi (75 mq) L. 73 milioni. Tel [redacted] 464

PERMUTIAMO liberi 1-2-3 [redacted]ere tinello casa recente con alloggi più grandi o più piccoli. Casamercato 650.3805.

PIAZZA Derna libero recente 2 camere tinello cucinino [redacted] cantina L. 50 milioni più dilazioni. Grimaldi 518.012.

PIAZZA N[redacted]ro sogg[redacted] cam[redacted] cucinotto servizi cantina L. 50 milioni più [redacted] Grimaldi te. 518.012.

[redacted]**AZZA** Risorgimento via Cordero vendo libero 2 camere cucina bagno casa d'e-p[redacted]. Tel. 740.489.

PIAZZA Santa Giulia (Vanchiglia) libero ristrutturato [redacted] camere cucina bagno prezzo affare. Selim 487.741

[redacted] via Sagra vendo libero [redacted] camere cucina bagno L. [redacted] milioni dilazioni. Tel. 740.489.

PRESTIGIOSO appartamento corso Vittorio vendesi mq 150 in palazzo d'epoca signorile con portineria. Tel. 518.418.

RIVOLI villa libera [redacted] 1984 sei vani due bagni garage g[redacted] Gabetti [redacted] 958.9483 vende L. 230 milioni.

S. MAURO [redacted] libero recente [redacted] 2 camere tinello cucinino L. 43 milioni più mutuo. Selim [redacted]. 487.741

T.A.I.T. libero (via Nicola F[redacted]) alloggetto di camera e cucina, 2 arie L. 15 milioni 600 mila. Tel. 506.691.

T.A.I.T. [redacted] recente camera soggiorno angolo cottura bagno via De Sanctis L. 44 milioni 600 mila. Tel. 506.691.

USAV 747.729 vende liberi zona Parella piano rialzato stessa casa 1/2 camere tinello cucinino bagno. Dilazioni

USAV 747.729 vende [redacted] in Barriera Milano recente saloncino 2 camere cucina servizi L. 80 milioni.

UTIP 547.828 Santena frazione Marocchi palazzina nuova con ottime finiture ampi alloggi soggiorno 2 camere cucina biservizi [redacted] commercialissimi negozi e magazzini. L. 15 milioni contanti più mutuo e dilazioni. Personale in loco.

VIA Aquila spazioso ingresso 3 camere cucina ab[redacted] servizi cantina L. 33 milioni PRAM tel. 584.019

VIA del Drosso angolo via Pianezza vendesi libero alloggio 1 camera, tinello [redacted] c[redacted], dil. Tel 441 144.

VIA Morgari [redacted] alloggi mq 110 con saloncino [redacted], cucina, occupati, stessa casa, dil. Tel. 441.144.

20 Domande affitto

PROFESSIONISTA [redacted] in Torino in affitto un p[redacted] ammobiliato Tel 740.489.

21 Offerte affitto

ABBIAMO in Torino alloggio arredato uso transitorio a non residenti. Tel. 748.107

AFFITTASI [redacted] ufficio in casa signorile via Magenta angolo corso Duca degli [redacted] appartamento [redacted] mq [redacted] piano 2°. G.E.A. Tel. 519.939 - 541.464

AMMOBILIATI affitto [redacted] casa signorile appartamenti [redacted] pied-à-terre o 2° casa. Tel. 757.264.

CORTAZZONE Asti in casetta di campagna affitto alloggio a pensionati referenziati abitazione stabile. Tel. 549.225.

[redacted]**TE** residence via Piave 62 affitta mono bilocali arredati con servizi alberghieri. Tel. 348.8333.

SOFFITTA [redacted] studenti impiegati servizi esterni no abitazione L. 70 mila mensili più spese. Tel. 985.7984

25 Artigiani, ecc.

CERCANSI artigiani tubisti pratici impianti idraulici e pneumatici. Telefonare 424.0889.

30 Scuole e istituti

[redacted] specializzati di estetica e accon[redacted] Corso Matteotti 31 presso Primario istituto posti limitati iscrizioni entro maggio. Tel. 518 888.

42 Antiquariato

GALLERIA Pirra Torino, corso Cairoli 32, tel. 877.344 acquista dipinti [redacted] e primo '900 massima riservatezza.

45 Ville, app., cascine per vacanze, acq.-vend.

A. PINEROLO
vicinanze il P[redacted] Immobili[redacted] S.p.A. vende a L. 10 milioni 900 mila rustico con giardino servito acqua luce strada paga[redacted]to rateale senza interessi Telefonare 658.235 - 658.303.

A Melle vendo rustico 4 vani bella struttura stupenda posizione 1100 mq terreno a L. 14 milioni. Tel. 0121 62.00

ADRIATICO [redacted] costruzione sul mare 54 mq a L. [redacted] milioni, piscine e tennis. Telefonare 011 274.1280 - 0544 494.371, [redacted]e festivi.

[redacted] 200 mt [redacted] impresa vende direttamente mono-bi-trilocali in costru[redacted] giardini privati balconi vista [redacted] termo autonomo da L. 63 milioni pagamento dilazionato prezzi bloccati. Tel [redacted]40.950 - 543.050 cantiere.

[redacted]**E** villa [redacted] estate [redacted] 3 camere 2 bagni terreno 1500 [redacted] Gabetti Rivoli 958.9489 vende L. 170 milioni

AVIGLIANA km 2 il costruttore v[redacted] villaggio Selenia ultime ville [redacted] giardino privato soffitti a tutta luce, riscaldamento indipendente a metano, permute e dilazioni. Tel. 938 873 - 931.1995.

BEAULARD
[redacted] e commercialissima impresa vende mini alloggi. Mutuo 5%. Tel. 011 502.110.

CASAMERCATO A 011 650.3805 cerca per propria clientela rustici, casette, cascine, [redacted]e, ville in ogni zona. Pagabenecontanti Aperto sabato pomeriggio.

CASAMERCATO [redacted] 650.38.05 vende rustici, cascine, casette, ville, campagna montagna, [redacted]re. Vasta scelta, mutui.

CASETTA pressi Ivrea (Chiaverano) salone cucinotta camera bagno 1000 mq terreno L. 35 milioni. Tel. 532.409.

DIANO zona tranquilla vicino mare 3° piano ascensore 2 vani cucinino servizi balcone termoautonomo. Tel. 0183 48.074.

GIAVENO immobiliare Piemontimmobili tratta vostre ville all[redacted] case rustiche acquisto vendita. Tel. 937.7082 pomeriggio.

[redacted]**V.IMM** vicinanze Castelnuovo Don Bosco casetta libera abitabile subito L. [redacted] milioni. Tel. 516.283 - 518.985

LIBERTY villa 20 km Torino grande parco-giardino serra [redacted] custode residenza veramente prestigiosa splendide rifiniture Gabetti Rivoli 958.9483 [redacted] parzialmente arredata.

OULX
Impresa [redacted] minialloggi posizione [redacted]leggiata e panoramicissima mutuo 5%. Telefonare 011 597.626.

PUGLIA pressi Leuca fronte mare appartamenti bi-trivani in ville a schiera da 17 milioni più mutuo. Tel. 761.591.

RUBIANA villa di soggiorno 2 camere cucina 2 bagni mansarda box giardino Gabetti 958.9489 vende L. 182 milioni.

RUSTICI di ogni tipo, [redacted] prezzi, dimensioni e località, [redacted] ristrutturare e ristrutturati, mutuo. Casamercato 650.3805.

RUST[redacted] vicino Castellamonte mq 60 su 2 piani e mansarda terreno 3400 mq ottimo stato. Usav vende tel. 747.729.

S. GIACOMO Roburent (Cn) bilocale più soppalco 37 milioni 70% dilazionato. Tel. 0174 327.172 Galliano.

S. LORENZO Mare Riviera [redacted] Fiori a pochi minuti dal [redacted] tennis bocce vista [redacted] in [redacted] ampi bilocali stessa casa g[redacted] posto [redacted] da 34 milioni 600 mila contanti più 15 milioni mutuo dilazioni di pagamento consegna primavera 1984. Gabetti Sanremo 0184 880.111.

SANGANO villa bifamiliare nuova 4 vani box doppio per alloggio giardino L. 210 milioni permute. [redacted]maldi 953.2832.

SANREMO in elegante residence [redacted] parco e servizi centralizzati vendonsi bilocali. Lux Case tel. 544.100.

[redacted] residenziale soggiorno camera cucina bagno terrazzo o giardino vista [redacted] da 80 milioni. Tel. 0184 882.222.

SCIOLZE villa con 200 mq di magazzini giardino posizione panoramica prezzo interessante dilazioni di pagamento. Tel. Grimaldi 911.3686.

VALGIOIE alloggio 2 camere cucina bagno box cantina giardino indipendente L. 38 milioni Tel. 901.5897 - 908.7701.

46 Ville, app., camere per vacanze, affitto

PRENOTA le tue vacanze [redacted] mare con gamma 3 in alloggi [redacted] confortevoli sul mare da L. 60 mila settimanali Lido Adriano Ravenna. [redacted], 0544 [redacted].391.

49 Informazioni

INFORMITALIA informazioni commerciali private, indagini [redacted] infedeltà. Corso Vittorio Emanuele 107, [redacted]. 511.024 - 538.682.

52 Varie

A.A.A.A.A.A. GIOIELLERIA compra oro argento monete gioielli prezzi massimi Corso Peschiera 181, tel 334.832.

A.A.A.A. COMPERIAMO argenteria oreficeria gioielleria vecchia, antica valutando massimo Tel 676.327 via Mazzini 27.

ACQUISTA anticaglie mobili oggetti libri rimanenze piuma d'oca rottami sgombro alloggi cantine. Tel. 485.440 [redacted] pasti.

CARTOMANTE Mirta medianica radiestesista risolve fortune contrarietà lega persona amata ecc. Tel. 300.7738.

DA Nino compra e vendita mobili usati in stile e moderni. Rilievi stock-fallimentari. Via Cirio 2, telefono 232.417.

DENTIERA rotta? Riparazioni in [redacted] rammodernamento qualsiasi tipo di protesi mobile Tel. 749.5762.

FUTUROLOGIA geomantica rabdomanzia numerologia biomagnetismo talismani, Runici Algiribenmisko, Casella Postale 71 - 38.068 Rovereto (Tn)

MAGA aiuta amore lavoro fortuna interessi sofferenze su[redacted] vincita al gioco. Tel. 835.301, via Mongranco 43.

MAGA «Circe» veggente cartomante radiestesista consiglia risolve problemi d'amore vi farà tornare la persona amata ta[redacted] e pentacoli protettivi. Tel. 696.6773 solo donne, via Muratori 13 - Torino.

PREZZI BLOCCATI *FINO AL* **31-5-83**
LA FORZA DEI CONCESSIONARI [redacted]

PEUGEOT 104 DA L. 6.540.000
TALBOT [redacted] DA L. 6.718.000
TALBOT HORIZON DA L. 7.654.000
TALBOT SOLARA DA L. 8.860.000
PEUGEOT 305 DA L. 9.296.000
PEUGEOT [redacted] DA L. 12.672.000
TALBOT CANGURO FURGONE DA L. 6.254.000

IVA e trasporto compresi
Finanziamenti rateali diretti P.S.A. Finanziaria It. S.p.A. 42 mesi anche senza cambiali.

Per queste e tutte le altre [redacted] e veicoli commerciali, disponibili presso i Concessionari Peugeot Talbot, che verranno consegnati entro il 31/5/83, ***il prezzo sarà lo stesso del 1° Febbraio.*** *E' un'occasione da prendere al volo. Oggi stesso.*

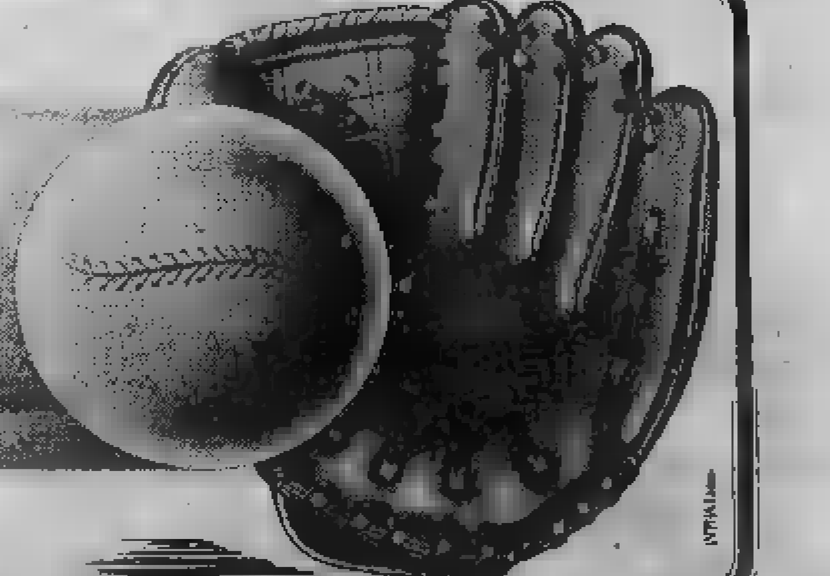

CONCESSIONARI PEUGEOT TALBOT: *UNA FORZA.*

Personaggi della Settimana

Il mito del maschio-maschio confinato in un'isoletta...

Marlon Brando, 59 anni e 130 chili di peso, vive come un patriarca a Tetiaroa, vicino a Tahiti con la prossima moglie i quattro figli avuti da donne diverse - Ex plurimiliardario, adesso — secondo le malelingue — è alla rovina - Ma non ha perduto il suo sex-appeal...

Le malelingue, che a Hollywood abbondano, lo dicono ridotto sul lastrico. Per quanto sembri improbabile, per un attore pagato come minimo 250 dollari al giorno. E' certo, comunque, che Marlon Brando, 59 anni e 130 chili, ogniqualvolta lascia il set per gli affari, non incontrò alla fortuna: già nel '71, quando intraprese l'allevamento di aragoste nella isola di Tetiaroa e con felicissimo esito, venne bloccato governo federale col pretesto, abbastanza ridicolo trattandosi mare di Thaiti, che i crostacei provenivano acque inquinate. E ci chi vide nell'operazione lo zampino Reagan, nemico giurato dell'attore.

Oggi pare che il Marlon Brando manager sia di nuovo difficoltà: aveva fatto costruire sul suo atollo paradisiaco sorta di Club Méditerranée in puro stile polinesiano aperto soltanto a pochi privilegiati miliardari, che potevano così bearsi del canto uccelli rari e della vista di un personaggio tutt'ora considerato, malgrado i chili e carattere, uno più grandi attori del mondo. l'impresa sembra sia andata a rotoli e il Budda celluloide trovi in seri pasticci. la caverà certamente, come gli è sempre accaduto è un tipo granitico e il suo profilo volitivo, da romana, mantiene quel che promette. Mai che vada, tornerà cinema, dove lo considerano una sorta di Profeta, da venerare con milioni dollari.

Tutto ha inizio molti anni fa e precisamente nel '50, allorché Brando giunge Mecca cinema: soltanto ventisei anni, ma ha già conquistato York interpretando Kolawski nella messinscena teatrale di *Un tram che chiama Desiderio* che ha fatto di lui uno degli attori più apprezzati di Broadway. Si considera un genio frequenta solo geni pari: attori, musicisti, pittori appartenenti all'élite intellettuale del Village. E' già un originale, che coltiva accuratamente il suo personaggio. Quando viene chiamato Hollywood per l'interpretazione *Uomini*, dichiara: «*Vado fare un film in California perché non ho avuto il coraggio morale di rifiutare la montagna denaro che mi viene offerta*». Da quel momento in poi, il coraggio non lo troverà più non tornerà a Broadway.

A Hollywood, malgrado carattere infernale e i suoi atteggiamenti anticonformisti (si veste di bianco maglietta alle scarpe un gelataio gira in un'automobile sporca e cadente simile a pattumiera) diventa subito mito. Le donne svengono soltanto a vederlo lo inseguono, lo pregano, lo chiamano Gesù. Su ogni argomento viene richiesto il suo parere.

Nel vince l'Oscar con *Fronte del porto*. Contemporaneamente, scopre una coscienza politica quando nasce il movimento per i diritti civili è subito in prima linea: discorsi, marce, sacrifica tutto al nuovo credo. Però, il livello della sua recitazione diminuisce via via che aumenta l'impegno politico. I critici lo dicono un attore ormai finito.

Ecco invece che Brando risorge dalle ceneri con *Il Padrino*, e vince il secondo Oscar: segue *Ultimo Tango* di Bertolucci le sue quotazioni risalgono impennata toccando cifre mai inferiori miliardo. In seguito, sue prestazioni caleranno sempre consistenza, aumenteranno prezzo: in *The Missouri Break* ottiene un milione e di dollari più percentuali: per la sua rapida apparizione in *Apocalypse Now*, riceve due milioni mezzo di dollari, tre milioni dollari *per La Formula*, poco più d'una settimana di lavoro, quattro milioni dollari per *Superman*, dodici minuti di pellicola.

Oggi l'attore plurimiliardario vive patriarca, nell'isola che si è comprato vicino a Tahiti, insieme alla sua prossima moglie, la ventisettenne giapponese Yachio Tsubachi i quattro figli avuti donne diverse.

Anche sua vita sentimentale è sempre stata contorta aggrovigliata, come il carattere. La sua prima moglie Anna Kashfi che dicono origine indiana, che poi risulta origine gallese. Dopo nascita di un figlio divorziano Brando sposa un'attrice messicana da cui ha un bambino; nuovo divorzio, dopodiché l'irrequieto Marlon va con Talita Teriipaia, interprete suo fianco *ammutinati del Bounty* e che gli darà due figli. non si sposeranno mai.

Oggi, nonostante il corpone sfasciato, Brando il suo fascino: non appena sono spuntati i primi cottages Tetiaroa, pare che l'isola sia stata letteralmente invasa da anziane miliardarie in camicette svolazzanti, smaniose d'un suo autografo. Poiché l'unica che non gli ancora riuscita quella di liberarsi mito del «maschio-maschio» che per trent'anni ha incarnato sullo schermo: la condanna. la sua fortuna.

d. gian.

...E una donna è alla guida della sesta città d'Italia

Pucci (dc, corrente fanfaniana) il nuovo sindaco di Palermo - Un'elezione sorpresa in un paese dove fino a ieri essere donna significava sottomissione all'uomo, obbligo di tenersi in disparte - «Voglio ribaltare l'immagine della condizione femminile in Sicilia».

Elda Pucci, anni (ma dichiara ufficialmente 50, in barba ai biografi indiscreti), dicci della corrente fanfaniana, efficientista, vasta preparazione culturale, è nuovo sindaco di Palermo. Un sindaco a sorpresa e perché è donna, perché è donna in un nel quale essere lo significava fino a ieri sottomissione all'uomo, obbligo di tenersi in disparte, convinzione d'impersonare ruolo cittadina di seconda categoria.

Per quanto Pucci non dia affatto l'impressione di sentirsi così: sicura di sé al punto da sembrare persino arrogante, di piglio autoritario e manageriale, ha accettato la sua carica senza grandi emozioni. Chi la conosce, la descrive una donna sola, dura e scostante. già c'è chi l'ha ribattezzata non proprio lusinghieramente «Golda» riferendosi, con molta probabilità, suo caratterino ferro non all'aspetto: che è quello di una signora dell'alta borghesia palermitana, sempre ben pettinata, curata, il sorriso splendente, i grossi occhiali rotondi, i gusti raffinati: veste tagli classici sobrie fantasie, usa trucco e cosmetici con estrema parsimonia.

La signora sindaco non è sposata: vive con mamma ottantaduenne e due nipoti studenti in una bellissima, piena di opere d'arte. Molto introdotta nella buona società locale, grande amica del cardinale Pappalardo, che chiama familiarmente Salvatore. Le si conoscono gusti ricercati sia materia di fatture che cucina: anche, a suo tempo, grande sportiva (tennis, atletica leggera persino automobilismo).

Il suo curriculum politico invece più breve ed curriculum sociale: dopo la laurea in medicina, l'immancabile 110 lode, è stata tra le prime donne conseguire la libera docenza. Attualmente, primario reparto immaturi nell'ospedale psichiatrico di Palermo. iscritta alla dc soltanto quindici anni fa, dopo un'iniziale simpatia i socialisti. Candidata una prima volta alle elezioni comunali '75, eletta. Ricandidatasi nell'80, venne eletta presidente della commissione Igiene e Sanità.

Oggi sindaco, con voti favore, di una città Palermo, che è la sesta d'Italia per dimensioni importanza: città con un milione di abitanti, centomila disoccupati, migliaia di senzatetto che vivono nei ghetti delle periferie abbandonate bussano ogni giorno alla porta del Comune per chiedere lavoro e assistenza; una città con centinaia morti ammazzati all'anno: città, insomma, ammalata di miseria di mafia, mali, sino ad oggi, considerati incurabili.

Che effetto può fare a una donna, sia pure piglio deciso e manageriale, diventare sindaco d'una città genere? o terrore? «*Mi piacere. E' la prova che in Sicilia si è capaci di decisioni innovatrici, in assoluto contrasto l'immagine, spesso interessata, che si dà di questa regione, attribuendole grande. Con questo, voglio dire che Palermo sia città facile da governare. I problemi sono moltissimi, ma ci sbatterebbe il muso contro, maniera, un uomo*».

E dunque: il fatto che oggi donne che siedono su quelle prestigiose poltrone una volta riservate unicamente ai sederi maschili, farci pensare che il «sesso debole», inutile» sia scomparso per sempre, cancellato questi ultimi vent'anni di lotte? Dobbiamo forse credere che il «pianeta donna» sia entrato a far parte d'una galassia comprendente cittadini d'ambo i sessi? No, non dobbiamo crederlo: in realtà le donne continuano a far parte d'una fauna speciale il cui problema consiste, appunto, nel fatto d'esser donne: «*Non proprio: donna è emarginata perché un intero gruppo sociale soffre di emarginazione. Ma io voglio soprattutto ribaltare l'immagine da una certa letteratura che romanza sulla condizione della donna siciliana, sul disagio, sulla sua ghettizzazione. In Sicilia la donna intelligente, lavora spesso più dell'uomo affermare grande forza volontà l'importanza del suo ruolo nel tessuto sociale. Una donna sindaco, a questo punto, è scommessa: fallimento non è certo tra i miei obbiettivi*».

Donata Gianeri

Eccola, Renault 11

Forte compagna

Forti sensazioni

Con una linea seducente e dinamica Renault 11 è la compagna di chi ama fare di un viaggio un'occasione di piacere e di fantasia.

Bella da guidare, col suo assetto sportivo, la precisione dell'avantreno a "deport negatif", che migliora la tenuta in traiettoria e facilita l'uscita dalle curve, la potenza della frenata servo assistita, la precisione del cambio a cinque marce ad innesti frontali e il brio di prestazioni che, anche quando sono di punta, non risultano mai troppo costose.

Bella da guidare quindi ma anche decisa e sicura sulla strada che sa affrontare con voi da vera, forte compagna.

Confort e solidità

Qualità della vita a bordo, economia, sicurezza sono il risultato della fusione tra il sofisticato calcolo delle strutture attraverso le più avanzate tecniche dell'elettronica e la fantasia dei progettisti.

La silenziosità è garantita, oltre che dal rigoroso metodo usato per la progettazione, dall'utilizzo di specifici elementi di insonorizzazione che costituiscono un efficace filtro ai rumori meccanici.

La qualità di vita a bordo è assicurata anche dagli esclusivi sedili anteriori monoguida di tipo basculante e posteriori a doppia funzionalità, oltre che dall'ampia cupola posteriore che rende l'abitacolo luminoso.

Il piacere dell'economia

Un CX di appena 0,35, l'attento studio dei pesi che ottimizza l'equazione leggerezza-rigidità-sicurezza, l'accensione elettronica (motori 1400), garantiscono consumi estremamente contenuti senza penalizzare le prestazioni. 20 chilometri con un litro a 90 all'ora sarebbero già, per le versioni GTC e TCE, un dato spettacolare. Ma nella realtà si circola più velocemente o si è obbligati dal traffico urbano.

Per questo i 15 chilometri con un litro a 120 all'ora e i 14 chilometri con un litro nel ciclo urbano, sono una realtà da considerare e da confrontare. La Renault 11, forte compagna, non tradisce mai.

Maestra in elettronica

Le applicazioni più avanzate dell'elettronica automobilistica al servizio di chi sceglie una Renault 11 TSE Electronic. Sul cruscotto a cristalli liquidi appaiono solo le indicazioni utili in un preciso momento, mentre una voce sintetizzata comunica i messaggi di allarme, preallarme o semplici dimenticanze, senza rischi di disattenzione.

Sulla Renault 11 TSE Electronic sono montati anche retrovisori esterni a comando elettrico, apertura delle porte a distanza e uno straordinario impianto stereo 4 x 20 watts con 6 altoparlanti. Questi elementi, progettati con l'auto, possono essere asportati in quanto funzionerebbero su altre vetture.

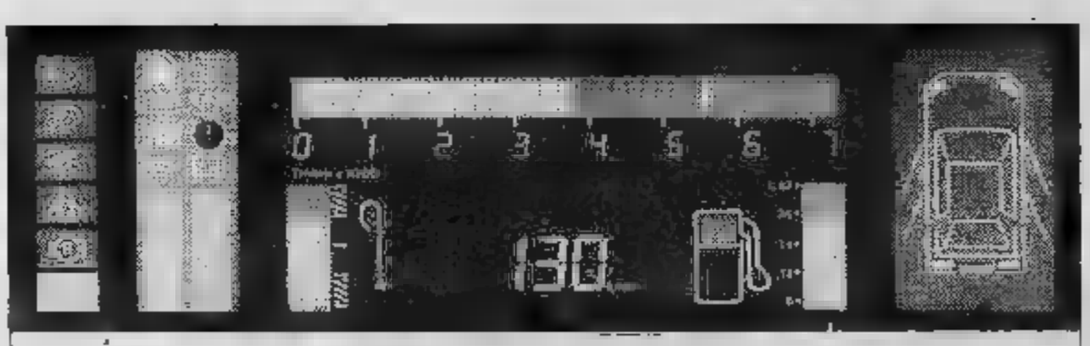

Cruscotto Renault 11 TSE Electronic

Oltre alle tradizionali informazioni (centrale controllo porte, minimo carburante, livello olio ecc.), il conducente può scegliere di vedere il contagiri o l'indicatore di velocità, la pressione dell'olio o la temperatura dell'acqua.

Le Renault sono lubrificate con prodotti elf

RENAULT 11

1100-1400 cc. Da L. 8.288.000 IVA inclusa.

FRANCO E SYDNE ROME NEL FILM

INTERVISTA

FRANCO NERO

Un Reed made in Urss

«I dieci giorni che sconvolsero il mondo»

Con un po' di ritardo e, purtroppo, nel periodo meno adatto a film di impegno, è uscito in questi giorni in Italia *I dieci giorni che sconvolsero il mondo*, tratto dal libro di John Reed, con la regia di Serghei Bondarciuk, praticamente la risposta russa a *Reds*, versione americana strappalacrime, interpretata da Warren Beatty e Diane Keaton. Questa volta John Reed è Franco Nero, con Sydne Rome nel ruolo della moglie.

La storia di John Reed, giornalista e simpatizzante rivoluzionario, è conosciuta ovunque grazie, appunto, a «I dieci giorni che sconvolsero il mondo». La breve attività giornalistica di Reed si svolse sui campi di battaglia: inviato come corrispondente prima in Messico, dove raggiunse l'esercito di Villa (di questa esperienza scrisse il libro «Messico insorto»), poi in Russia, dove si pose al servizio dell'Ufficio di propaganda internazionale e rivoluzionaria. Dopo alterne vicende, tra cui l'arresto in Finlandia mentre stava per tornare in America, si ammalò di tifo in un viaggio in treno da Mosca e morì all'età di trentatré anni, nel 1920, diventando un eroe della rivoluzione.

Franco Nero si è un po' profeta nel personaggio Reed?

«La storia di Reed è un "best-seller" cinquantanni, è un fatto storico, io l'ho interpretato come attore, vorrei approfittare del ruolo per fare l'intellettuale. In con Reed ho il dell'avventura, certo non così impegnata, e l'amore per le donne, pare gli piacessero molto».

E nell'anti Warren Beatty si è trovato?

«Penso che l'immagine data di Reed e alla storia cui ha fatto parte, nel film interpretato da Beatty fosse tipo hollywoodiano, questa è quella vera, anche storie di privilegiata la rivoluzione quando si trattato fare dei tagli per evitare che film durasse quattro ore».

A quale tipo di pubblico è rivolto questo film?

«Credo che sia notevole interesse storico soprattutto per il pubblico sovietico che per la prima volta la faccia Trotsky mentre guida i soviet all'assalto del d'Inverno, ed è la prima volta che si vedono dei segnali cristiani attraverso inquadrature delle cupole delle Chiese. E' un film dovrebbero vedere tutti i giovani perché è un documento storico».

Cosa si prova nell'essere diretti da un regista «del popolo»?

«Il mio rapporto Bondarciuk è stato molto facile perché anche lui ha fatto l'attore per 30 anni, lavorare attore-regista è l'ideale, così come lo oggi lavorare in Italia Bellocchio».

Perchè Franco Nero fa film solo all'estero?

«Perché la richiesta viene dall'estero, quest'anno ho girati tre. Il nostro aveva grande cultura cinematografica, il miglior cinema del mondo, poi i distributori si messi in testa solo il film comico».

Lei non saprebbe il comico?

«Ho dimostrato saper fare il comico Grog un film che ritengo molto bello è che ha avuto successo, nonostante lo abbiano distribuito malissimo in piccole sale. I personaggi ho cercato farli tutti, anche il grottesco, ma mi si vede sempre allo stesso modo».

Come?

«Per quei film che ho fatto negli Anni 60-70 quando non c'erano solo i comici».

sente po' defraudato per questo?

«No, sono gli inconvenienti del mestiere, altri colleghi sono nella mia situazione».

Quindi in Italia cosa Franco Nero?

«Gioco pallone, faccio parte squadra nazionale degli artisti, giro è più per l'Italia sui campi di calcio e mi molto».

Il futuro?

«Ho capito che i giovani non mi conoscono, allora farò un film d'avventure per ragazzi, che sia intelligente però. E poi farò film per le donne. Non saranno girati in Italia naturalmente».

L'Italia però manda in tv suoi vecchi film come i «Guappi».

«Già, quando uscì dicevano che era un film serie B, adesso diventato cultura, cosa vuole, in confronto a ciò che si fa oggi...»

Laura Gabbiano

INTERVISTA ALL'ILLUSIONISTA TORINESE

CHE MAGO

quel mago di Alexander

La ha condotto recentemente in sulla Rete 2 televisiva al sabato in prima serata, «*Zim sum sam*», ha avuto un grande successo, con un indice gradimento personale elevatissimo. Nuovi successi, non solo come mago, ma anche presentatore di quiz, Alexander li sta riscuotendo ad Antenna 3 nella trasmissione *Caffè doppio*, in onda la domenica in prima serata.

«Che differenza c'è tra la Rai e Antenna 3?».

«Alla Rai sono più burocraticizzati: una trasmissione per nascere deve essere pensata ripensata, studiata nei minimi particolari. Ad Antenna 3 non dico che ci sia più improvvisazione, ma si fa più spettacolo, nel che si in diretta davanti al pubblico. "Caffè doppio", in realtà è l'unica trasmissione Antenna 3 registrato, ma è registrata così come poi appare sui teleschermi, di fronte a un pubblico che in media è di mille persone. Ecco, la grande differenza che c'è tra la Rai e la televisione privata è data proprio dal pubblico».

«Per un artista, forse, nonostante tanti problemi — aggiunge Alexander — *è più facile lavorare di fronte a tanto pubblico: ne senti il calore. Il pubblico presente in sala insegna sempre qualcosa, fa capire un gioco riuscito o se piace. Lavorare solo vanti a una telecamera, la gente lontana, a casa, non può darti, ovviamente le stesse sensazioni».*

«Quanto resterà "ospite" di Antenna 3?».

«Fino luglio, quando terminerà il ciclo della trasmissione Beppe Recchia. Poi forse farò una tournée estiva uno spettacolo tutto mio. Ma ancora presto per parlarne: sto studiando programma mio impresario per vedere si riesce a far coincidere gli impegni anche di altri artisti».

«Come si trova con i suoi compagni di lavoro: Anna Mazzamauro e Gianni Magni?».

«So che tutti gli artisti a domanda del genere, per diplomazia, trovarsi benissimo quindi la mia risposta potrà sembrare scontata, mi trovo davvero bene. Oltretutto conosciamo tempo e poi anche il pubblico li conosce e sa perfettamente che sono simpaticissimi. Anna è davvero forza scatenata della natura: travolge. Gianni è un dalla grande comunicativa fare davvero di tutto: in grado tenere in piedi da solo un intero spettacolo. Mima, canta, recita, balla, sa far ridere. Credi anzi fino ad ora abbia avuto meno successo di quanto meriti: all'estero, in Francia o negli Stati Uniti sarebbe un gran divo, di quelli con tante Rolls Royce fuori dalla porta».

«Ma non un po' invadente?».

«Certo, quando in scena difficile tenerlo a freno, ma i nostri duetti trovo molto divertenti piacciono molto anche al pubblico. Del resto, vestito donna fatale fa certa figura...».

«Alexander, anzi Elio Alexander De Gran-

ALEXANDER

di, torinese, non si vede più tanto spesso a Torino. forse tradito la nostra città?».

«Non è vero. A parte il fatto che Antenna 3 è il Grp torinese e si vede benissimo a Torino, proprio qui sempre con i miei genitori. E' vero che ogni tanto devo trasferirmi a Roma, dove ho il magazzino con tutti i miei giochi le grandi illusioni (sul tipo di quella della donna tagliata in tre, per intenderci). E' vero che a Roma ho tanti amici, la città resta Torino. E poi, quando posso, sempre allo stadio per le partite della mia squadra, la mia fede: il Toro».

SAN PAOLO

Musica e teatro

Con i tre spettacoli in programma per questa settimana, termina la seconda della rassegna «Il Teatro dei Ragazzi». La manifestazione ha visto la partecipazione attiva degli allievi di venti classi elementari e medie (a cui aggiunti gli utenti del Centro Socioterapico del quartiere Parella) che hanno presentato i lavori allestiti insieme agli insegnanti un pubblico non proprio ambito scolastico e composto anche da coetanei presenti alle repliche mattino.

della rassegna, il 25 maggio, è previsto un convegno con la partecipazione di esperti dedicato agli insegnanti che hanno aderito all'iniziativa aperto persone interessate. In questa occasione verrà rappresentato un ultimo spettacolo, «Il soldatino stagno '83» I C della scuola elementare Salgari.

Alla edizione è giunta anche la Stagione Concertistica Primaverile organizzata dal Centro Studi Aldo Moro in collaborazione con il Comune di Torino e il quartiere Paolo. Nell'arco un mese, con frequenza settimanale, vengono proposti concerti musica camera. Giovedì prossimo l'appuntamento è con la Corale Universitaria di Torino diretta dal maestro Dario Tabbia; in programma numerosi brani musicisti rinascimentali, un'unica eccezione rappresentata «La pastora fedele» cacciatore bosco» del compositore torinese Leone Sinigaglia.

Rassegna: Il Teatro dei Ragazzi.

In programma:

— 17 maggio «L'amore più grande» della IV A scuola elementare strada Castello.

— brutto bernoccolo», della elementare Parato gruppo II.

— maggio «Irrazionalmente tuo» della elementare Ungaretti, gruppo in- V.

— 20 maggio «Pro (provocazioni in rima)» della media Quasimodo, classi I E, III C.

Dove: teatro Chiomonte 3, telefono 331.764.

Orario: le indicate sono quelle degli spettacoli serali, 20,30, che vengono replicati il mattino dopo 10.

Quanto costa: ingresso libero.

Informazioni: Ufficio Scuola Integrata del Comune di Torino, via San Francesco da Paola 3, telefono 78.

Stagione Concertistica

Universitaria di Torino diretta dal maestro Dario Tabbia.

In programma: brani Despez, Brumel, Palestrina, Byrd, Arcadelt, Scandello, Sinigaglia e altri.

Quando: giovedì 19 alle 21.

Dove: chiesa di San Bernardino, in via San Bernardino 11.

Quanto costa: ingresso libero.

Quadri in mostra lungo il Po

«L'arte nel quartiere, quartiere per l'arte» lo slogan con cui il Consiglio di Circoscrizione Vanchiglia-Vanchiglietta si fa promotore di una nuova e interessante iniziativa culturale: Maggio Pittorico Vanchigliese.

La manifestazione è organizzata dalla nascente Aderenza Artistica Culturale Vanchigliese, presieduta dal professor Sergio Pelizzon, che raccoglie gli appassionati d'arte quartiere, e si propone il fine stabilire contatto diretto e spontaneo tra pubblico e artisti.

giorni di domenica 22 e 29 maggio, la suggestiva passeggiata del Lungo Po Machiavelli fungerà da scenario naturale per un'esposizione all'aperto in cui sarà possibile ammirare tranquillamente, quella sorta di timore riverenziale che a volte gallerie musei, i lavori di una di pittori di Borgo Vanchiglia sia di altri quartieri, Comuni e Regioni tra cui Pecorara, Foà, Bugnone, Solavaggione.

Gli artisti presenti e, anche intenti a dipingere, disponibili al dialogo con il pubblico, per ampliare il discorso di divulgazione e avvicinamento all'arte. La seguito l'esposizione permanente di quadri nelle vetrine del quartiere Vanchiglia.

Comunque, come precisa il professor Pelizzon, questo l'inizio. l'Aderenza Artistica Culturale si prefigge lo scopo ripetere l'iniziativa ogni domeni- per tutto l'anno, condizioni climatiche permettendo, per far sì che, a poco a poco, il Lungo Po Machiavelli diventi punto di riferimento e di richiamo artistico.

Maggio Pittorico Vanchigliese: mostra all'aperto presenti gli artisti.

domenica 22 e 29 maggio dalle 9 alle 19.

Dove: in Lungo Po Machiavelli.

Inaugurazione: domenica 22 alle 10,30 in Lungo angolo via Sineo.

INIZIATIVE: LA VITA DEI BORGHI

QUARTIERE S. RITA

Film e teatro al cinema Giardino

Ancora un appuntamento per bambini e ragazzi amanti teatro che possono quindi scegliere tra le opere presentate coetanei alla rassegna del quartiere San Paolo e l'allestimento una compagnia specializzata spettacoli dedicati ad un pubblico di giovanissimi quartiere Santa

Il Gran Badò della Cooperativa Svolta replica infatti «Orologiai» al cinema Giardino di via Monfalcone fino a domani. Giovedì prossimo lo locale ospita invece la penultima pellicola programma per la rassegna «Discutere il cinema», organizzata dal quartiere su un progetto degli allievi del Liceo D'Azeglio. «Mon oncle d'Amerique», il film in programma, sarà come al solito contornato da presentazione critica, storico-bio-bibliografica, proposta interpretativa ed eventuale dibattito.

Il Gran Badò presenta «Orologiai», testo e regia di A. Catalano.

Quando: mercoledì 18 alle 14,30.

Dove: al cinema Giardino d'Essai di 62.

Quanto costa: ingresso libero.

Rassegna: «Discutere cinema».

programma: «Mon oncle d'Amerique» di Alain Resnais.

Quando: giovedì 19 alle 21.

Dove: sempre al cinema Giardino.

ingresso libero.

A cura di
Valeria Zani

GUIDA AL MEGLIO DEI PROGRAMMI TELEVISIVI DA DOMANI A SABATO

PRIVATE — FILM E VARIETA'

DALLAS DALLAS
e sempre Dallas

— Il grande appuntamento dovrebbe essere quello delle 20,30, Canale 5, *con Dallas, in delle puntate storiche, imperniata sul matrimonio bis fra J. R. Ewing e Sue Ellen Sheppard. Alla ora però offre merce migliore, con Monroe protagonista, assieme a Jack Lemmon e Tony Curtis del capolavoro media Usa* A qualcuno piace caldo, *film che periodo Torino connotava le programmazioni cinematografiche estive e che comunque ogni anno faceva ancora incredibilmente pieno in sala.*

Alle 21,25 Canale 5 risponde sfoderando Asso, commedia della coppia miliardaria Castellano e Pipolo, con Celentano, Edwige Fenech, Gianni Magni e le avventure un maniaco del gioco d'azzardo, che perde la vita duellando torna da fantasma sulla terra per stare accanto moglie.

Su Italia 1 brividi alle 20,30 Comunione con delitti, *giallo americano del 1970 la di che uccide bambine nel New Jersey fa cadere i sospetti su nevrotica, mentre Grp-Antenna 3 alla stessa ora annuncia musica e giochi a premi con Bingoo.*

MERCOLEDI' — *La concorrenza fra Canale 5 Rete si fa ancora più agguerrita. Canale 5 annuncia un* Dallas *alle 20,30 facendolo seguire alle 21,25 dallo* Specchio della vita, *commedia Usa del con le di negra dalla pelle così chiara da farsi scambiare per bianca. Rete 4 invece prevede solito (e divertente) show di Baudo* Un milione al secondo *incorporandovi però a metà telefilm serie Dynasty e terminando pertanto alle 23,15.*

Italia 1 20,30 punta ancora Kojak *(che difende sempre bene il suo ascolto, anche se diminuito), mentre alle 21,30 annuncia Tognazzi e Manfredi nella commedia di Risi* Straziami ma di baci saziami *con vicende di romantici amanti impossibilitati uno vita normale. Sul Grp-Antenna 3 alle 20,30 il simpatico show della serata è* Non lo sapessi ma lo so, *con giochi, musica cabaret.*

TELLY SAVALAS PORTA IL KOJAK

GIOVEDI' — *Rete alle 20,30 replica* King Kong *nella versione veridica del 1976 con Jessica Lange protagonista amata dal pupazzo colossale Rambaldi. Canale risponde proponendo un composito menù costituito* Baretta *alle 19,30,* Superflash *alle 20,25* Flamingo Road *alle 22,30. Poi entrambe le reti puntano sullo sport: Rete 4 con* Kentucky Derby *ippica alle 22,30, Canale 5 con la* pallacanestro *alle 24.*

Italia promette invece avventura alle 20,30 con Uomini d'amianto contro l'inferno, *film John Wayne nei panni uno spegnitore di incendi pozzi di petrolio alle prese con i medesimi anche le bizze della moglie che temendo perderlo in un decide abbandonarlo.*

Sul Grp-Antenna 3 si ride alle 20,30 con Ric e Gian grafiti.

VENERDI' — *Italia 1 20,30 propone il dramma Usa* La locanda felicità, *con Ingrid Bergman missionaria in Cina che all'avvicinarsi degli invasori giapponesi cerca di salvare se i bambini a lei affidati con l'aiuto dell'ufficiale Curd Jurgens.*

Rete 4 annuncia Dynasty *alle 20,30* Crest *alle 21,30, mentre Canale 5 spara* Fiamingo *alle 20,25 alle 21,25 con Alberto Sordi regista protagonista (assieme alla Vitti) del comico* Polvere stelle, *storia piuttosto lunga gli attori che durante la guerra hanno po' successo, illudono di essere importanti ne restano successivamente delusi.*

Sul Grp-Antenna 3 gare tra squadre regionali con la simpatica Bustarella *presentata da Andenna.*

SABATO — *bellissime, Karen Black Margaux Hemingway protagoniste di* Killer Fish, *22,25 I, forse più interessante dell'avventuroso* Il grande ruggito, *sulla stessa rete alle 20,30. primo di una caccia ad un sommerso guardato a vista dai pesci carnivori. Nel secondo brividi consimili assicurati dalle vicende di famiglia che vive in mezzo a centinaia di tigri leoni in libertà.*

Canale 5 punta tutto sullo sport con la Notte dei colossi, *incontro di boxe fra pesi massimi in differita Las Vegas, mentre Grp-Antenna 3 preferisce il comico annunciato fidanzamento, con Buzzanca protagonista.*

Risate anche su Rete 20,30 con Io tigro, tigri, egli tigra, *vari episodi Villaggio, Renato Pozzetto Cochi Ponzoni, vicende di commercianti letame, scrittori di fantascienza e un povero bersagliere nolente che affronta disperato il militare uccidendone matto.*

FILM — TUTTI I TITOLI DI RAI ED

COPPIA SPENCER-HILL
ed drammatica «Ultima corvée»

MARTEDI' — La Rete Due alle 20,30 sfrutta la notorietà della coppia Spencer-Terence annunciando western *I quattro dell'Ave Maria.* Chi si aspetta risate e sganassoni però resterà deluso: il film puntava sulla presenza di Eli Wallach, reduce leoniano *Il buono, il brutto, il cattivo*, ed era un western «serio», girato quattro anni prima che il genere spaghetti si scoprisse una vena comica sfruttare.

Si pertanto le peripezie di un gangster che evade, cerca i tre complici che lo hanno mandato in galera, ma fa l'errore di rapinare due pistoleri che giurano vendetta si lanciano sulle tracce. Ci sparatorie a catena, e, immancabile, c'è il duello finale.

Capodistria manda in onda alla stessa ora il e *veleni*, Colbert, datato 1948, mentre Montecarlo risale ancora più indietro nel tempo (1933) annunciando la divertentissima commedia di Lubitsch *Partita quattro*, Miriam Hopkins contesa dai due amiconi Gary Cooper e Fredric March, sposa dell'uno, e naturalmente innamorata del secondo.

MERCOLEDI' — Sulla Rete *L'ultima corvée*: è l'interessantissimo secondo titolo del miniciclo dedi- Nicholson, qui nei panni di sergente della Marina americana che un collega (Otis Young) deve scortare un giovane marinaio condannato per furto fino carcere. Reso- conto del fatto che il ragazzo più che un criminale è un disadattato, d'accordo con l'amico decide di fargli trascorrere il più possibile in allegria i suoi ultimi giorni libertà.

Sulla Rete Due alle 22 *Signore Signori* una nota commedia di Germi con i vizi privati le pubbliche virtù dei notabili di provincia. Nel cast Virna Lisi e Gastone Moschin.

Su Montecarlo, avvincente ma già ritrasmesso private, *La battaglia di Rio della Plata* è un bellico inglese con la vicenda autentica

JACK NICHOLSON

corazzata tedesca che costretta riparare in porto fu circondata da navi inglesi e preferì autoaffondarsi per subire l'onta sconfitta in mare.

— Solo un film, sulla Rete Tre, in onda alle 22 per il ciclo Brava e bella. Di turno stavolta è la Mangano, protagonista *Riso Amaro*, con Gassman nei panni del ladruncolo la a rubare una preziosa collana, scappare fra le mondine e tentare un furto di riso.

tv svizzera alle 20,40 prevede invece il bellissimo *Mani sulla città*, del con Rod Steiger protagonista. Pastette politiche ed primo piano presa diretta per tutti gli attori tranne, ovviamente, per l'interprete principale.

Su Montecarlo alle 21,30 *Lo stadio della violenza* è invece il terzo film con James Stewart nei panni dell'avvocato Hawkins, qui impegnato difendere asso del calcio ormai tramontato dall'accusa assassinato per vendetta il presidente della squadra.

— Jean-Paul Belmondo 21,25 sulla Uno *L'uomo di* nei panni soldato in che torna a Parigi per rivedere la fidanzata, non la trova, scopre che è stata rapita portata in costringa padre dire ad una banda di criminali l'ubicazione città antichissima che è scoperta e che si prevede sia stracolma ori e preziosi gioielli. Belmondo insegue i rapitori, salva la bella, sgomina la gang e torna a ricco e felice. ciclo dedicato al Nero di Francia si tratta certamente di un film insolito.

Su Montecarlo *La banda degli angeli* è una sorta Via col vento, remake parziale, con stesso protagonista (Gable) e stesso sfondo storico-ambientale, ma storia iperromantica di con Yvonne De Carlo mulatta, amata da lui e indecisa se contraccambiarlo o meno, vista la simpatia per il commercio degli schiavi.

SABATO — La Rete Tre per far posto allo sport, sposta il film alle 22,25. Si tratta del dramma tedesco *Imperativo*, diretto da imperniato sulla crisi affettiva che nasce fra un professore universitario e decide lasciarlo perché troppo pratica per accettare le speculazioni filosofiche.

Rete Due alle 21,25 *Notte sulla città* affianca Delon alla Deneuve nella vicenda incrociata di un commissario che indaga su un furto e di un bandito organizza lo svaligiamento di un treno carico di eroina. Poliziotto e bandito amano la donna, e uno dei due naturalmente di troppo.

Commedia della brava May sulla Tv Svizzera alle 20,40: s'intitola *Il rompicuori*, è tratta da Neil Simon e vede il giovane protagonista sposarsi varie volte sempre comprendendo amare di più un'altra conosciuta all'ultimo momento.

SHOW-TELEFILM — SULLE RETI DELLA RAI

FEDE-TEST-POSITIVO
Quark interessante e alcune repliche

— Sulla Rete Uno alle 20,30 si replica la seconda puntata del varietà la Ferri e Pippo Franco *Dove sta Zazà*, mentre alle 21,40 in *Quark* Piero Angela parla insonnia, del suo opposto, letargo, e della possibilità di sfiorare temperature prossime allo zero assoluto con seguenti rivoluzionarie applicazioni in elettronica.

Sulla Rete Due alle dopo il film, *Primo piano* annuncia un servizio dal titolo *Una voce Gulag*, sulla Rete Tre Tg3 Set, collocato definitivamente alle 20,30, precede simpatica registrazione (ore 21,30) di un Miles Davis.

— Sulle Rete Uno alle 20,30 prosegue termina *Dramma d'amore*, sceneggiato Verga la De Sio protagonista. Appuntamento alle 22,15 invece — sempre sulla Rete Uno — per sportivi *Benfica-Anderlecht* valevole per la finale di Coppa Uefa. Sulla Rete 2 20,30 domina *Mixer* seguito dal film, mentre Rete il Nicholson precede un non interessantis-

simo documentario sulla fauna australiana.

— Alle 20,30 sulla Rete Uno troviamo *Test*, forse la trasmissione migliore settimana. Sulla stessa rete alle 21,45 segue la terza puntata *Benedetta Company*, insolito sceneggiato con la Spaak, la Clery e la Fossà, mentre alle 22,50 *A domanda risponde* continua occuparsi protagonisti del propenale.

La Rete Due alle 20,30 annuncia *Reporter*, settimanale che parrebbe registrare un ascolto, mentre alle 21,25 replica varietà di Trapani *Due tutto* andato in onda nel dicembre dello scorso anno.

Sulla Rete Tre degli appuntamenti più interessanti della serata è quello con Bardot protagonista di Brigitte Bardot, proprio lei, traduzione di quattro lunghe interviste rievocative l'attrice ha registrato in Francia alcuni fà a sostegno della sua già reclamizcampagna contro lo sterminio delle foche da pelliccia.

— Sulla Rete Uno oltre al film, dopo quinta puntata del *Bambino di celluloide* (in onda alle 23,25) gli sportivi alle 0,05 potranno seguire l'incontro di boxe *Cherchi-Pinna* valevole per il titolo italiano dei pesi

Sulla Due dopo *Portobello* (20,30) dopo *Dossier* (22,10) troviamo invece (alle 23,05) la commedia *Il folle amore*, la prima sorpresa, con Susanna Javicoli, Duilio Del Prete e le vicende amorose del cinquantenne Marcel innamorato della bella quarantenne Solange.

— Seconda *Serata d'onore* con Baudo presentatore alle 20,30 Rete Uno. Intervengono: Finardi, Tozzi, Morandi e la Goggi. *Il sale Terra* alle 22,10 è un documentario sul tema Gesù Cristo Chiesa Anni Ottanta, mentre *Zaffiro Acciaio*, alle 23,10 il proseguimento della divertentissima serie interpretata Joanna Lumley nei panni di un'aliena dai mirabolanti poteri.

La Rete Due alle 20,30 prosegue il telefilm *L'asso nella manica, alle 21,25 manda in onda film e alle 23,15 prevede il varietà Cappello sulle ventitré!* Sulla Rete Tre infine appuntamento quasi d'obbligo per i melomani col concerto in onore Papa mandato onda in diretta dalla Scala di Milano.

BELLE ARTI
Tutti i giorni ore 16,30 e 21
BALLO LIBERO
Orch.

CANNES CANNES CANNES CANNES CANNES CANNES CANNES CANNES

CONFRONTO ANTICO
fra Bene e Male nel film di Bresson

CANNES CANNES CANNES CANNES CANNES CANNES CANNES CANNES

CANNES — «Camera e magnetofono, tenete lontana da me l'intelligenza»: con il dolce sarcasmo di chi fa costantemente professione di umiltà, Robert Bresson presenta oggi al Festival *L'argent* («Il denaro») tra l'indifferenza dei suoi stessi connazionali notoriamente attenti ■ registi del calibro di Serge Gainsbourg o Jean-Jacques Beineix.

Bresson ha ottant'anni, una carriera esemplare che s'impenna in *Un condannato a morte è fuggito* e *Au hasard Balthasar*, una fede religiosa che lo porta d'istinto lontano dal mercato delle ombre. Chissà chi avrà creduto in lui tra i selezionatori, chi avrà sfidato l'ironia del boss? Persino all'anteprima della critica, che pure dovrebbe ■■■ riguardo per la posizione dell'artista isolato, non sono mancati stamane i commenti spiritosi. Che pena.

Il discorso di fondo de *L'argent* si rivela insostenibile per i farisei della pellicola. Con uno stile sereno che nulla concede al sensazionalismo il regista, valendosi di attori non professionisti, descrive l'amara parabola ■ Yvon, un giovane toccato dal male. Il giansenismo ■ fondo di Bresson emerge nella vicenda ■ Yvon, condannato innocente per ■■■ traffico di banconote false, colpito in car- ■■■ dall'abbandono ■■■■ moglie e stroncato dalla morte della figlioletta.

Tornato in libertà senza più dare un senso alla propria esistenza, Yvon, come nei libri ■ Tolstoi e di Dostoevskij cari a Bresson, diventa un genio del male che si compiace del deserto creato intorno a sé. Ruba, provoca, sternina ■ suo prossimo: tanto ha potuto la sfortuna iniziale d'una falsa testimonianza in suo sfavore e la totale aridità riscontrata in prigione.

Sequenze lineari, mai affannose e inquadrature delicate, spesso luminose, portano il protagonista verso il Male assoluto. Ma un giorno, costituendosi di fronte ■ una folla che lo odia in silenzio, Yvon intuisce la forza invano dissimulata del Bene.

Scorrono intanto, affastellandosi numerose, le impressioni del secondo e ultimo weekend del Festival. Sygourney Weaver, femmina trionfante in *Alien*, ricorre ■ ■■ fascino più discreto ne *L'anno più pericoloso*. Non ne fa una questione d'interpretazione perché colloca i suoi amori con l'amabilissimo Mel Gibson nella cornice degli Anni Sessanta ■ si lascia sfuggire una malignità: «*Io sono disposta a tutto per avere quello che desidero. Ma allora per esempio le relazioni sessuali erano coperte da una tale segretezza che a me come attrice ne viene* ■■■ *sorta* ■ *bellissimo pudore*».

Sygourney Weaver ha una bocca provocante e un'espressione mutevole. Nel film ■ Peter Weir si presenta in costume da bagno e si offre ■ tutta fretta. Forse ■ proprio il pudore illuminato dal ■■■ fascino che piace ai festivalieri ■■■ quest'attrice degli Anni Ottanta ■■■ smetterebbe mai di ridere dietro al passato: «*Quando si arrivava a fare l'amore, si ringraziava il Signore, vero?*».

Con *La ballata di Narayama* il giapponese Shoei Imamura ci accompagna per l'ennesima volta sulle montagne dove ■■■■ crudeli vogliono che ■ lascino morire gli anziani quando non s'inseriscono più nel ciclo vitale e naturalistico delle piccole comunità agricole. Le scene di sesso e le scene di violenza si alternano in una sorta di funerea cantata sulle illusioni perdute della forza e della giovinezza.

■■■ quanto forse colpisce di più noi occidentali ■ il paragone tra l'umanità e l'animalità. Amplessi e duelli, nascite e morti sono contrappuntate da analoghi fenomeni colti a volo tra volpi, galline, insetti. Una sequenza amorosa tra due serpi che guizzano come folgorate dalla passione apre uno squarcio sulla cultura orientale che il cinema, con la sua origine e la sua commercialità d'impronta occidentale, ci ha ■■ parte finora tenuta nascosta.

Piero Perona

IN POLTRONA DAVANTI ALLA TV

DUE SUOCERI
ne fanno di tutti i colori sulla Rete 1

Rai-Rete 1

ORE 20,30

Una strana coppia di suoceri. Usa, commedia 1979. Film divertente, firmato dal regista tuttofare Arthur Hiller (quello di Love Story, mai specializzatosi in un solo genere cinematografico), ■ praticamente intessuto sulla bravura dei due interpreti principali Peter Falk e Alan Arkin, qui anche in veste di produttore. Nella prima parte del film Hiller ■ descrive i caratteri dei protagonisti, accentuando l'indole da travet di Arkin, metodico dentista ebreo amante della calma ■ dell'ordine, e quella di Falk, disordinato, scompigliatissimo, svagatissimo ■ anche un po' millantatore. Nella seconda preme invece sul pedale dell'avventura, regalandoci un simpatico finale e ricalcando temi ■ ritmi delle farse di vecchio stampo (talvolta anche un po' rimpiante).

Retequattro

ORE 20,30

Piedone a Hong Kong. Italia, commedia 1975. Forse ■ il più simpatico ■■■ film della serie Piedone, diretto ■■■ prolifico Steno (Stefano Vanzina) e imperniato ■■■ ceffoni pesantissimi di Bud Spencer protagonista. Tra botte e pestaggi due piccole curiosità: in ■■■ scena Spencer rischiò di annegare, poiché ■ comparse ■ Hong Kong (che avrebbero dovuto buttarlo in acqua ■ successivamente fingere ■ picchiarlo) assicurarono di saper nuotare anche se non era vero ed una volta in acqua si aggrapparono a lui per paura di affogare.

Una ■■■■ ■ colossale pestaggio con demolizione di un locale non era invece prevista nella sceneggiatura originale. Visitando gli studi Shaw dei film del kung-fu, Steno notò ■■■ «teatro» perfetto che avrebbe dovuto ■■■■■ smontato da lì a poco. Decise di farlo demolire — con nessuna spesa — dai suoi attori ■ aggiustò ■ trama in modo da poter inserire la scena.

Italia 1

ORE 20,30

Venere imperiale. Italia, storico ■■■ Film sontuosissimo che la censura fatica a fare uscire e che comunque le recensioni cattoliche bollarono col rituale binomio di «Inaccettabile - Escluso». Motivo di tanta ostilità ■■■ quello costituito da una sola scena, oggi innocentissima, nella quale si ammira la schiena nuda della Lollo mentre posa per la celebre statua di Canova. Fu quella la sequenza più piccante mai girata dalla diva italiana, e assieme ad un nastro d'argento vinto dalla protagonista avrebbe dovuto costituire uno dei motivi per fare del film uno degli hit della stagione.

Non bastò; e la pellicola dovette accontentarsi di poco più di settecento milioni, comunque moltissimi in un periodo in cui un incasso medio si aggirava sui 150.

Canale 5

ORE 14,30

Fango sulle stelle. Usa, drammatico 1960. L'accoppiata Elia Kazan regista - Montgomery Clift interprete principale si rivelò ottima. L'attore interpretò e in buona parte inventò il personaggio del nuovo eroe cinematografico di allora, che le prende invece di darle, ma non si dà per vinto e alla fine trionfa. Meglio di lui in tutta ■ pellicola si comporta solo Jo Van Fleet, caratterista specializzata in ruoli di vecchia.

Rai-Rete 2

ORE 22,30

Le storie di Mozziconi, sceneggiato. Quinto, tristissimo episodio. Si introduce un nuovo, malinconico personaggio, quello della Ragazza con la chitarra ma si presagisce un futuro lieto fine che invece il serial non ci darà mai. Mozziconi che ha dormito ■■ un'automobile in demolizione si sveglia per il solletico che gli fa una pecora leccandolo. Attratto dal suono di una chitarra entra nella ■■■■■ della scorsa puntata e vi trova una ragazza intenta a suonare. I due fanno amicizia ■ con un fucile da sub vanno a fare ■■ spesa depredando dall'alto di un ponte i camion che passano sotto per portare viveri in città.

A sera mangiano a lume ■ candela, poi, imbarazzatissimi, giurano reciprocamente di non volersi legare affatto. A notte fatta Mozziconi si alza e, senza svegliare lei, si allontana dopo aver scritto «ciao» ■■ ■■ biglietto. Poco dopo la ragazza, senza accorgersi della sparizione di lui, si alza ■ scrive anche lei «ciao» andandosene.

Al mattino ■ protagonista della serie capisce d'aver fatto ■■■ stupidaggine e di essersi innamorato. Corre alla fornace, trova il biglietto di lei e ■■ via desolato. Poco dopo torna anche lei, innamoratissima. Stessa scena: trova il biglietto di lui, piange e ■■ via triste e sola.

Un pezzo di cielo, sceneggiato. Settima ■ penultima puntata dello sceneggiato imperniato sulle vicende della piccola ebrea Janina durante l'occupazione tedesca della Polonia.

Janina ha trovato rifugio in un povero convento a Varsavia, dove viene battezzata e fa la prima Comunione. Divenuta cattolica, ■ sente un poco più sicura. E' l'agosto del 1944, ■ mentre ■ fronte russo si avvicina sempre più, gli attacchi aerei si intensificano ■ la popolazione civile viene trattata dagli occupanti con cre- ■■■■■ brutalità. ■ Varsavia esplode la rivolta armata. Mentre infuria la battaglia i ragazzi del ghetto vanno a nascondersi nella cantina che serve ■■■■ ospedale da campo ai partigiani feriti. I tedeschi però piombano nel quartiere occupandolo ed occupando anche ■ convento in cui si trova la piccola Janina.

DOVE ANDIAMO STASERA IN CITTA'

JAZZ-ROCK
di Weather Report al Palasport

I CONCERTI

PICCOLO REGIO, ore 21, per i Lunedì Musicali, concerto eseguito da Massimo Marin (violino) ■ Andrea Bambace (pianoforte). Il programma prevede brani ■ K.F. Abel (Sonatina in la maggiore), J.Ch. Bach (Sonata ■■ si bemolle maggiore), W.A. Mozart (Sonata in sol maggiore KV 301), F.J. Haydn (Sonata in sol maggiore), L. van Beethoven (Sonata in la minore Op. 23).

Pubblico: appassionati, amanti della musica.

Durata: due ■■■ circa.

Ingresso: libero.

PALASPORT, ore 21,15, Weather Report in concerto. Sono gli indiscutibili ■■■■stri ■ quel genere musicale comunemente definito jazz-rock. Dodici albums compreso l'ultimo «Procession» pubblicato recentemente sono il risultato di un intenso lavoro di ricerca e di fusione musicale che sa unire diverse culture, dall'Africa all'America Latina, in un insieme di sofisticata efficacia.

Durante tutta la loro carriera i due coleaders, Wayne Shorter ■ Joe Zawinul hanno potuto osservare, studiare e far tesoro di infinite e preziose esperienze musicali. Prima ■ far parte del «bollettino meteorologico» i due furono gli elementi chiave di alcune delle formazioni più autorevoli degli Anni Sessanta, assieme ■ Miles Davis, Art Blakey e Cannonball Adderley.

Diversi brani composti da Zawinul e da Shorter, per Miles Davis in particolare, ebbero un ruolo ■■■■ nel mutamento di direzione intrapreso dal jazz verso il rock negli ultimi anni. Per sette anni consecutivi i Weather Report ■■■ stati votati «gruppo dell'anno» dai lettori della rivista americana Down Beat, mentre cinque dei loro 33 giri ■■■ ■■■ eletti «Album dell'anno».

Oltre ai due fondatori, nella formazione si sono sempre alternati diversi musicisti come Miroslav Vitous, Jaco Pastorius, Al Mouzon, Airto Moreira, Eric Gravatt, Alex Acuna, ■■■. Oggi per la loro attesa *tournée* italiana la compagine si esibisce con un organico di cinque elementi, comprendente oltre ■ Zawinul ■ Shorter (rispettivamente alle tastiere e ai sax soprano e tenore), il bassista Victor Bailey, il percussionista Hose Rossy ■■ il batterista Omar Hakim.

Pubblico: appassionati, amanti della musica.

Durata: due ore.

Prezzi: posto unico, lire 10 mila.

COMUNITA' ISRAELITICA, ■■■ Pio V 12, ore 15 e 21, in occasione del centenario della nascita ■ Franz Kafka, l'Associazione Amici dello Spettacolo/Il gruppo della Rocca, la Comunità Israelitica ■ Torino, il Goethe-Institut Turin ■ il Movie Club hanno promosso un intenso calendario ■ appuntamenti.

Titolo dell'odierno convegno: «Kafka e la cultura ebraica». Questo il programma: ore 15, Giorgio Cusatelli (L'altra lettera al Padre; Elias Canetti ■ Franz Kafka), Marino Freschi (Kafka, la scrittura, l'ebraismo), Elena Mortara di Veroli (Kafka, Canetti e la metamorfosi). Ore 21: Ferruccio Masini (Elementi gnostici-cabalistici nella kafkiana «Cognizione ■■■ dolore»). Al dibattito che seguirà interverranno Cesare Cases ■ Claudio Magris.

SOCIETA' TEOFISICA, via Palestro 7. La misteriosa setta dei Triangoli si prepara ■ festeggiare il plenilunio dei Gemelli (il 26 maggio) con una «invocazione» ritenuta antichissima rivelazione di un'imprecisata «Entità spirituale» propugnatrice di «Universale Amore».

CAMPUS LIBRI, via Urbano Rattazzi 4, prosegue fino al 21 maggio la mostra fotografica sulla vita e l'opera di Arthur Schnitzler, organizzata in collaborazione con il Consolato d'Austria.

FAMIJA TURINEISA, via Po 43, prosegue la mostra fotografica «La gente ■■■ muri» (fotografie torinesi di Marino Catalano e Carla Amoretti).

LA MANIFESTAZIONE «ARCIBIRRA '83», sarà inaugurata giovedì 19 maggio, alle ore 16, presso ■ Circolo Oltrenò, corso Sicilia 23. Si tratta del primo esperimento a Torino di manifestazione ispirata — pur nella ■■■ veste «mini» — alla classica «Oktoberfest» della Birra a Monaco di Baviera. Comprenderà un settore-mostra dedicato al collezionismo, un comprensorio-birreria (con servizio di ristorante tipico ■ bar) ed il collocamento di «stand-bancarella» di esposizione di birre di classe ■ di vendita di «souvenirs».

Altri stands saranno adibiti alla presentazione di materiale da collezione, editoria e quant'altro gravitante nel mondo della birra. Ai primi 200 visitatori verrà offerta ■■■ bottiglia di «VitaMalz». Saranno altresì posti in vendita 3 tipi diversi di lattine dotate di etichetta commemorativa della manifestazione ed una bottiglia sempre con etichetta personalizzata della festa.

Giovedì sera, alle 21,30, verrà tenuto ■■■ concerto rock gratuito. Gratis anche quello di giovedì sera (musica jazz), sabato sera (ballo liscio) e domenica 22 (concerto jazz). Verranno distribuiti «sottobicchieri» ricordo e saranno posti in vendita boccali-souvenir lavorati a ■■■■.

CONSERVATORIO (Accademia Corale Stefano Tempia), ■■■ 21,15, concerto polifonico del coro allievi dei Corsi di Orientamento Musicale dedicato ■ Banchieri con «La Saviezza Giovanile». Direttore Giovanni Tondella; al clavicembalo, Massimo Nosetti. Partecipano gli attori del Teatro delle Dieci (Mario Brusa, Susanna Maronetto, Franco Vaccaro).

Rete uno

15,25 [illegible]
17 — **Tg1 flash**
17,05 **Avventure e amori di Nero, cane di leva**, cartoni animati
17,20 **Happy Magic**, un programma di musica leggera, telefilm, varietà e circo presentato da Sammy Barbot. Per la parte musicale il programma oggi ospita Nicolette Larson e la Jazoo Band. Liana Orfei oggi per il Happy Land show presenta le prime creature del suo insolito bestiario mentre la trasmissione è chiusa un balletto in atmosfere magico-medioevali. Partecipa con [illegible] la Miss Italia 1982 Federica Moro. Nel del programma: **Happy Days: a quattro ruote**,
18,20 **L'ottavo giorno**, temi cultura contemporanea
18,50 **Bobbi qua**, comiche di Stanlio e Ollio
19 — **Italia** varietà presentato da Enrica Bonaccorti e Mino Damato. Fra le varie rubriche presentate quasi quotidianamente nel corso del programma: **Geoquiz**, con mini-concorso premi a sfondo geografico; **a noi 2**, con pettegolezzi sui fatti di cronaca; **E' successo anche questo**, cronaca televisiva curiosità; **quest'ora nel mondo**, collegamenti le principali pitali estere
19,45 **Almanacco del giorno dopo**
20 — **Telegiornale**
FILM 20,30 coppia ri, di Arthur Hiller, Falk, Alan Arkin, Penny Peyser. Usa, commedia 1979 — *Un distinto e benestante dentista newyorkese conosce futuro consuocero, stravagante individuo che, partendo una mancata rapina alla zecca americana lo coinvolge in una storia folle con dittatori sudamericani e agenti della Cia tutti accomunati dal grilletto facile. I due finiscono addirittura di fronte ad un plotone di esecuzione, ma all'ultimo arrivano anche puntuali matrimonio dei figli per giunta portandosi dietro milioni milioni di dollari*
22,10 **Telegiornale**
22,20 **Appuntamento cinema**, I film che vedremo sul grande schermo
22,30 **Speciale Tg1**
23,25 **Tg1**

Rete due

13,30 **Tressi special**
14 — **Tandem**, per i ragazzi
14,20 **Parliamo**, giochi
14,30 **Doraemon**, cartoni animati
14,40 **Parliamo**, seconda parte
15 — **Blondie**, telefilm
15,25 **Spazio mare**, varietà
15,55 **Doraemon**, cartoni animati
16,25 **Domani**, varietà
16,30 **I parchi nazionali europei: Inghilterra**. Prima parte
17 — **Boomer, Intelligente: il mozzo di stalla**, telefilm
17,30 **Tg2 flash**
17,35
18 — **risate**, comiche
18,20 **Spazio libero**, i programmi dell'accesso: Centro culturale italiano Adelaide Ristori: Adelaide Ristori rivive nella realtà sociale di oggi
18,40 **Tg2 sportsera**
18,50 **Shoestring, detective privato: Microfono amico**, telefilm — *In seguito ad un forte esaurimento nervoso, il giovane Eddie Shoestring smette di fare il programmatore di computer e diventa detective privato. Il suo primo lo mette contatto lo speaker di radio privata che tema per la vita dopo ricevuto diver-*

se minacce. Shoestring facendo fronte ad serie di situazioni pericolose scopre un giro di prostituzione organizzato dai proprietari di sauna
19,45 **Tg2**
20,30 **Un di cielo**, sceneggiato. Settima puntata — *Janina diventa cattolica e si quasi al sicuro protetta dalle del convento. Intanto fronte russo si avvicina Varsavia esplode rivolta. Una cantina ospedale, i ragazzi vi si rifugiano, ma i tedeschi li scoprono*
21,35 **Primo piano: Le in italia**
22,20 **Tg2 stasera**
22,30 **storie di Mozziconi**, neggiato. Quinto episodio: **Mozziconi e l'a**
23,05 **Protestantesimo**
23,35 **Temi d'aggiornamento per infermieri pediatrici**
0,05 **Tg2**

Rete tre

14,30 **Da Roma: Campionati internazionali d'Italia di tennis**
16,10 **Calcio A e B**
18,25 **L'orecchiocchio**, quasi un quotidiano tutto musica
19 — **Tg3**
19,30 **Sport regione del lunedì**, settimanale a diffusione regionale - Intervallo con **Favole popolari ungheresi**, cartoni animati
20,05 documenti. Prima puntata — *Ministoria d'Italia incentrata su dieci ritratti di città grandi e piccole colte nei loro momenti più significativi*
20,30 **Lo spettacolo più grande: pubblicità**. Documenti. Prima puntata — *L'industria della pubblicità si ri- sempre più sorta di multinazionale del profitto, ed è stata fotografata con l'aiuto dei suoi protagonisti dagli autori del servizio. Ne esce un quadro affascinante un curiosissimo universo*
21,35 **Tg3**
21,35 **La dell'automobile**, documenti. Sesta puntata: **Gli anni dell'abbondanza**
22,05 **Il processo del lunedì**
23,10 **Tg3**

Montecarlo

14,30 **Victoria Hospital**, sceneggiato
15,50 **donna velata**, Daria Nicolodi. Sceneggiato. Seconda parte - Suspense: **Il morto ha sete**, telefilm
17,25 **Le avventure dell'Ape - Belty Lillibit**, cartoni animati
18,15 **Ciao Debbie**, telefilm
18,40 **Notizie - Bollettino meteorologico**
18,50 **Shopping**, guida agli acquisti presentata da Paola Piotasi - **Telemenù**, una ricetta giorno utilissimi consigli di cucina presentati da Wilma Angelis
19,30 **affari sono affari**, quiz
20 — **Hospital**, sceneggiato - **Quotazioni**
20,30 **Non stop**, varietà con i Gatti di Vicolo Miracoli, La Smorfia, Les Chocholats, Asha Puthli, Linda Lee
21,45 **Kate avvocato**, telefilm — *Vicende un'avvo- che affronta casi sovente misteriosi con metodi poco convenzionali*
22,30 **Moda**
23 — **Police Surgeon**, telefilm
23,30 **Oroscopo - Bollettino meteorologico**

Italia1 (Antenna Nord)

Can. 58-41; 23-70-25

FILM 14,40 **Pugno proibito**, di Phil Karlson, con Elvis Presley, Char- Bronson. drammatico 1962 — *Un giovane si scopre doti di boxeur e intraprende la carriera affidandosi a un manager abbastanza onesto.*
16,30 **Bim Bum Bam**, per i ragazzi: **I Su ci**, cartoni animati
18 — **La gra vallata**, sceneggiato
19 — **Six million dol man**, telefilm
FILM 20,30 **Venere imperiale**, Jean Delannoy, con Gina Lollobrigida, Stephen Boyd. Italia storico 1963 — *So biografia Paolina Bonaparte, sorella birichina di Napoleone, in gioria della Lollo allora diva affermatissima. La descrive amante della bella vita e di diversi uomini il matrimonio col maresciallo Leclerc*
22,30 **Samurai**, telefilm
23,25 **Calcio: Juventus-Genoa**
23,55 **Pattuglia deserto**, telefilm
0,25 **Ironside**, telefilm
1,25 **Rawhide**, telefilm

Canale 5 Canali 61-32; 50-69-36

FILM 14 — **Fango sulle stelle**, Elia Kazan, con Montgomery Clift, Lee Remick. Usa drammatico 1960 — *Un'anziana contadina rifiuta di cedere al governo le terre. L'inviato dello Stato s'innamora di nipote offre suo aiuto combattendo contemporaneamente affinché non si verifichino disordini razziali*
16,30 **I Puffi**, cartoni animati
17 — **Enos**, telefilm
18 — **Diff'rent - Harlem contro Manhattan**, telefilm
18,30 **Popcorn**, musicale
19 — **L'albero delle mele**, telefilm
FILM 20,25 **Fracchia umana**, Neri Parenti, con Villaggio, Lino Banfi, Anna Mazzamauro. Italia commedia 1981 — *L'impiegato Fracchia, simile in tutto e per tutto più noto Fantozzi, è il sosia di ricercatissimo supercriminale. Un commissario continua ad arrestarlo scambiandolo per lui. Equivoci piccole rivalse per frustratissimo impiegato*
22,25 **Da Las Vegas: boxe, Campionato del mondo dei pesi leggeri junior Wbc - Chi ha ucciso ?**, di James Goldstone, con James Garner, Katharine Ross.

Retequattro (Telestudio)

Canali 24-45

FILM 14,45 **Contrabbando Tangeri**, di Charles Warren, con Joan Fontaine, Corinne Calvet. Usa avventuroso 1953 — *Caccia a tre milioni di dollari città africana più malfamata. A rincorrere il denaro sono: una spia dell'Fbi, un avventuriero iracondo, una bella rossa, la polizia locale e decina di banditi armati gli uni contro gli altri.*
16,30 **Flo**, cartoni animati
18,30 **Buck Rogers**, telefilm
19,30 **Chips**, telefilm
FILM 20,30 **Piedone Hong Kong**, di Stefano Vanzina, con Bud Spencer, Lettieri, Enzo Cannavale. Italia commedia 1975 — *Divertente e avventuroso film con le musiche dei fratelli De Angelis e le imprese del commissario napoletano Rizzo, meglio noto come Piedone lo sbirro. Stavolil protagonista viene coinvolto in una vicenda criminosa fra Roma Hong Kong*
22,30 **Fantasilandia**, telefilm
23,30 **Reporter**, attualità
FILM 24 — **Uno**, Inghilterra spionaggio
1,45 **Miss Impossibile**, telefilm

il meglio alla radio

UNO (FM 92, 1)

13 35 La musica giorno per giorno
15 03 **Tu mi senti...**
16 30 **Il Paginone** Rotocalco sonoro
17 30 Tonino Ruscitto presenta **Globetrotter**
18 30 **Chek-up per un Vip: C. Debussy** (replica)
19 30 **Radiouno Jazz**
20 Ore venti, su il sipario: **Il teatro francese fra i due secoli 1850-1915**
20 40 **Pagine musicali dimenticate**
21 03 Viaggio mondo di Stevie Wonder
21 30 Alla ricerca dei protagonisti in ombra
21 57 **Musiche di Li-**
22 27 Audiobox: **Magic** **telefonata** di Silvana Gaudio

DUE (FM 95,6)

13 41 Francesco Valrano presenta **Sound-Track** (Curiosità, informazioni e musiche di vecchi e nuovi films
15 **La coppa d'oro** di Henry James 3ª puntata (replica)
16 42 Concorso per radiodrammi selezionati: **La chiave**
16 32 Programma cinema, teatro, dio, televisione e musica
17 32 **Le ore della musica**
18 32 **Il giro del Sole** Voci dal mondo delle lettere, delle e delle scienze
19 50 **Oggetto di con**
21 **dorma...** Appuntamento serale con il melodramma
21 30 **Viaggio verso la notte**
22 50 **Radiodue 3131 notte**

TRE (FM 98,2)

18 **Pomeriggio musicale**
15 30 **Un certo discorso**
17 Dipartimento Scuola educazione **Il latino nella vita di oggi**
17 30 **Spazio Tre** Musica e attualità culturali presentate da Pierluigi Battista
21 40 **Appuntamento con la scienza**
21 40 **Johann Strauss jr.**
22 30 Fatti, documenti, persone: **I marrani - L'eresia per occasso**
23 Franco Fasoli presenta: **Il jazz**
23 38 **Il racconto di mezzanotte**

Svizzera

15,15 Giro d'I[illegible]
18 — I più piccoli, cartoni animati
18,35 Per i bambini, cartoni animati
18,45 Telegiornale
18,50 Lo sport
19,25 Mamy fa per tre, telefilm
19,55 Il Regionale - Telegiornale
20,40 Medicina oggi: L'ospedale C.I.C.R. per i feriti di guerra afghani
21,45 Carte in tavola, attualità - Telegiornale

Capodistria

14 — Confine aperto, trasmissione in lingua slovena
17 — Confine aperto, replica
17,15 Notiziario - Lunedì sport
17,35 IX Festival internazionale del film [illegible] e sportivo
FILM 18 — Titolo non pervenuto in tempo utile
19,30 Telegiornale - Punto d'in[illegible]
20,30 Salut Champion, telefilm
21,15 Vetrina [illegible]
21,30 Telegiornale - Tuttoggi
FILM 21,45 Titolo non pervenuto in tempo utile

G. R. P. (Antenna 3)

Canali 66-42-20

FILM 14,30 **Il generale Quantrill - La belva umana,** Raoul Walsh, con John Wayne, Walter Pidgeon, Claire Trevor, Geor[illegible] «Gabby» Hayes. Usa western 1940 — *William C. Quantrill, famigerato combattente sudista durante* [illegible] *guerra di secessione americana (personaggio realmen-*[illegible] *esistito) instradò alla criminalità Jesse* [illegible] *Frak James, i Dalton* [illegible] *gli Younger. Qui vediamo la* [illegible] *vita dagli inizi, quando, maestro di scuola frustrato nelle* [illegible] *ambizioni politiche (battuto alle elezioni* [illegible] *un cowboy) diventa bandito sia pure con* [illegible] *copertura della bandiera sudista. Dopo vari* [illegible] *viene ucciso dalla stessa madre che precede John Wayne spedito nel Sud* [illegible] *governo con lo stesso scopo. Quantrill fu protagonista di una decina di film e venne sempre ucciso in modi diversi. In un* [illegible] *successivo Wayne milita nelle sue file*
16 — Tiger man, cartoni animati
18 — Bonanza, telefilm
19,05 Grp flash
19,35 Pagina speciale, attualità
20 — La famiglia Smith, telefilm
FILM 20,30 **Il mistero delle bambole del-**[illegible] **mozzate,** Gunnar Hellstrom, [illegible] Jack Lord, Susan Strasberg, Tisha Sterling. Usa giallo 1968 — *Una signora vive con le tre belle figlie in* [illegible] *villaggio quasi completamente deserto. La* [illegible] *famiglia nasconde* [illegible] *terribile segreto. Non si può raccontare nulla per non privare chi guarda il film di un fuoco di fila di sorprese ed emozioni*
22,15 Calcio: Roma-Torino
0,30 [illegible] giornali [illegible] oggi, rassegna della stampa cittadina
[illegible] 1,30 **Il giustiziere giallo,** di W. H. Chlug, con Woug Young. Cina avventuroso 1975 — *Un medico esperto* [illegible] *torna al villaggio natio e scopre che il* [illegible] *vecchio maestro è vessato da* [illegible] *rivale giapponese che dispone di una schiera di fortissimi lottatori. Allora fa giustizia sbaragliando i nipponici. Il protagonista porta sempre in testa* [illegible] *Borsalino che neppure i colpi più micidiali gli fanno volare via. Per fortificarsi le mani* [illegible] *immerge nelle bra-*[illegible] *ardenti. Diverse persone lo imitarono e finirono all'ospedale. Attenzione ai fondali di stoffa che* [illegible] *correnti d'aria fanno ondulare*

Videogruppo

Canali 52-54; 57

14,45 Guida alla sopravvivenza, piccoli annunci economici in diretta per [illegible] Francesca Audero
15,30 Presa diretta, lo speciale della [illegible] settimana
16 — I cartoni animati [illegible] Hanna [illegible] Barbera
18,30 Doris Day, telefilm
19 — Videonotizie
19,30 [illegible]
20 — Anche i ricchi piangono, sceneggiato
FILM 20,30 Fascino del palcoscenico, di Sidney Lumet, con Susan Strasberg, John Grenwood. Usa commedia 1958 — *Una giovane attrice alle prime armi s'innamora di un produttore che, pur ricambiandola, non vuole legarla a* [illegible] *per non esserle di ostacolo. Per* [illegible] *protagonista arriva la grande occasione grazie ad una diva che rifiuta improvvisamente una parte per un capriccio. La* [illegible] *carriera è avviata anche se per questo deve rinunciare all'amore* [illegible] *guendo l'esempio del produttore*
22 — Beverly Hillbillies, telefilm
23 — Videonotizie
23,30 Il [illegible] dell'economia
0,30 Film

Nuova Manila

Canale 44

13 — I più grandi maghi del mondo, varietà
13,30 Lassie, telefilm
FILM 14 — Nessuna pietà: uccidetelo, con Alain Noury. Germania drammatico 1974
15,30 Il contenitore, varietà
18 — Motori [illegible] stop, [illegible] automobilismo sportivo internazionale
20 — Hawkeye, telefilm
FILM 20,30 Film, titolo [illegible] pervenuto in tempo utile
22 — Telesesta, asta telefonica

Sesta Rete

Canale 36

14,30 I ragazzi della montagna [illegible] fuoco, telefilm
FILM 15 — Peter Voww il ladro dei milioni, con Margit Saad. Germania commedia 1959
FILM 17 — I parapioggia di Cherburg, di Jacques Demy, [illegible] Catherine Deneuve. Francia [illegible] cale
19,30 I cartoni [illegible] [illegible] Hanna [illegible] Barbera
FILM 21 — Chiamate [illegible]nd Yard 9075, Inghilterra poliziesco
22,30 Realtà e opinione, attualità
FILM 23 — Film

Quartarete

Canali 22-35; 23

FILM 13 — Una manciata d'odio, di Lesley Selander, con Rod Cameron, Cathy Downs. Usa western 1950 — *Alcuni banditi esasperano gli allevatori pretendendo enormi tangenti. Un pistolero uccide uno* [illegible] *banditi e scappa dopo* [illegible] *restituito i soldi che lui* [illegible] *estorto. Anni dopo ritrova gli avversari, riunisce alcuni eroici cittadini e fa giustizia*
14,30 Police Surgeon, telefilm
15,30 Ultraman, telefilm
16 — I nuovi poliziotti, telefilm
17 — I Puffi, cartoni animati
17,30 Filmati musicali a richiesta
18,30 Cartoni animati
19,30 Astroganga, cartoni [illegible]
20,25 Astropanorama
20,35 Tarendol, sceneggiato
21,30 Police Surgeon, telefilm
22,15 Dottor Wedman, telefilm
FILM 23 — [illegible] Lo Fusto, di Enzo Girolami, con Giancarlo Giannini, Philippe Leroy. Italia commedia 1971 — *Versione ironica delle vicende che portarono alla lotta fra troiani e greci: i contendenti sono un ecclesiastico che si occupa di speculazioni edilizie* [illegible] *il proprietario di una casa di piacere che intralcia i suoi* [illegible]

Telecity

Canali 63-38-36

13 — Laura, sceneggiato
13,25 Cuore selvaggio, sceneggiato
FILM 14,15 Titolo non pervenuto in tempo utile
16 — Codice 3, telefilm
17 — Viva, per i ragazzi, cartoni animati
17,30 [illegible] superstar, [illegible] i ragazzi
18 — I cartoni [illegible] di [illegible] Barbera
FILM 20,25 La [illegible] di Mussolini, di A. Grimaldi. [illegible] documentario 1976 — *Attraverso una lunga serie di interessanti documenti si rievocano gli attimi drammatici posteriori all'8 settembre* [illegible] *1943. Vediamo l'Italia occupata dai tedeschi e l'esercito disarmato. Assistiamo alla fuga del re e del governo,* [illegible] *nascita della Rsi con* [illegible] *capo Mussolini* [illegible] *Pavolini segretario e* [illegible] *quella dell'antifascismo* [illegible] *organizzato* [illegible] *combattente*
22,10 Sesto senso, telefilm
FILM 23,10 Tre [illegible] contro [illegible] tigri, di Corbucci e Steno, con Renato Pozzetto, Cochi Ponzoni, Dalila [illegible] Lazzaro. Italia commedia 1977
0,50 Ellery Queen, telefilm

Quinta [illegible]

Canale 47

14 — Missione impossibile
15 — D come donna
16,30 Woobinda, telefilm
17 — Cartoni animati
17,30 [illegible] Kiss, [illegible]
18 — L'uomo dell'Uncle, telefilm
19 — La [illegible] della morte, telefilm
19,30 Cartoni animati
22,15 Monjiro, telefilm
FILM 23,15 La [illegible] che [illegible] [illegible] stessa, di Adrian Hoven, con Shirley Corrigan. Germania drammatico 1977 — *Dopo appena cento giorni di matrimonio un capitano* [illegible] *lungo* [illegible] *deve abbandonare* [illegible] *bella moglie per un viaggio in mare. Quando torna la tro-*[illegible] *dedita alla droga e* [illegible] *prostituzione per colpa* [illegible] *un'amica infida innamorata* [illegible] *lui. Uccide* [illegible] *cattiva e se la cava con poco*
FILM 0,45 [illegible] [illegible] tutte le esperienze, [illegible] Guy Maria, [illegible] [illegible] Charvey. Francia drammatico 1977 — *Un'infermiera* [illegible] *pena assunta in* [illegible] *castello si rende conto di strane cose: un maggiordomo* [illegible] *dotato di insoliti poteri* [illegible] *tiene in pugno il padrone finendo per dominare anche lei. Le cose si complicano quando il padrone muore e il testamento* [illegible] *si trova*

Rete A

Canali 31-62-33

FILM 15,30 Questo [illegible] ti [illegible] uomo, con Don Ameche. Usa commedia 1947
17 — Charlotte, cartoni animati
18,15 Anche i ricchi piangono, sceneggiato
18,45 Furia, telefilm
19,15 [illegible] contro tutti, giochi
19,45 Anche i ricchi piangono, sceneggiato
[illegible] 20,15 La pioniera, con Joanna Pettet. Usa western 1973
22 — Simon Templar, telefilm
FILM 23 — Quella [illegible] di Frank Mitraglia, con Johnny Hallyday. [illegible] commedia 1968

Tele Subalpina

Canale 46

[illegible] 13 — Scusi, Eminenza, posso sposarmi? [illegible] Benjamin Lev. [illegible] commedia 1975
14,30 Cristiani a scuola
FILM 15 — [illegible] I[illegible] addio, [illegible] Beatriz Galbo. Spagna drammatico 1974
16,30 Quiz e fantasia
17,30 Gli gnomi, cartoni [illegible]
18 — Informazione [illegible]
18,30 I naufraghi, telefilm
19,45 Cartoni animati
FILM 20,30 Rommel chi[illegible] [illegible]ro, [illegible] Wolfgang Schleff. Germania drammatico 1959
[illegible] 22,30 Film

Videouno

Canali 53-39-26

14,15 Speciale, attualità
FILM 14,35 Film, titolo [illegible] pervenuto in tempo utile
FILM 16 — La donna è [illegible] spettacolo, di Claude Lelouch. Francia documentario 1966
17,45 Cartoni animati
18,15 Curiamoci [illegible] difendiamoci
19,15 Notiziario
20,15 Obiettivo comune
20,45 Honey west, telefilm
21,10 La fama d'oriente, telefilm
[illegible] — Dentro la pagina, attualità
22,10 Calcio interregionale
FILM 22,50 Com'è cambiata la nostra vita, Usa drammatico

Primantenna

Canali 27-44-38

14 — Cartoni animati
14,30 Jukes of Piccadilly, telefilm
15 — Hockey
16 — [illegible]
18 — Cartoni animati
18,30 [illegible] in [illegible]
19 — Racconti dell'impossibile, telefilm
19,30 Cartoni animati
20 — Suspense, telefilm
FILM 21 — Film, titolo non pervenuto in tempo utile
[illegible] — Gli investigatori, telefilm
FILM 24 — Film

Telemalta

Canali 41-60-37

13,30 Robin Hood, telefilm
[illegible] 14 — In ginocchio da te, con Gianni Morandi. Italia commedia
16,15 [illegible]n moment, telefilm
16 — Harry O., telefilm
17 — Robin Hood, telefilm
FILM 17,30 Leg[illegible] straniera, con Vivia[illegible] Romance, Alberto Farnese. Italia avventuroso 1952
19,30 Notiziario
19,40 Golden moment, telefilm
FILM 20,30 Venere imperiale, con Gina Lollobrigida, Stephen Boyd. Italia storico 1963
22,30 Harry O., telefilm
23,30 [illegible] Juventus-Genoa

Studio Nord

Canali 21-56; 68

FILM 14,30 L'uomo in grigio, con Margaret Lockwood. Inghilterra drammatico 1943
16,10 Filmati musicali
FILM 16,40 La valle [illegible] terrore, [illegible] John Wayne. Usa western 1934
18,30 Cartoni [illegible]
19,05 [illegible] dopo giorno, almanacco
19,15 5 Canavese oggi
19,40 Lo sport
FILM 20,30 La meravigliosa, di [illegible]k Capra, con James Stewart, Donna Reed. Usa commedia 1946
23 — Le carte parlano

Telecupole

Canali 64-57; 21

[illegible] 14 — Sette mogli per un marito, di Sidney Gillat
15,30 Telecomando, anticipazioni sui programmi della settimana
16 — Lenny, telefilm
16,30 Dottori [illegible] antipodi, telefilm
17 — L'Apemaia, cartoni animati
17,30 Vicki, cartoni animati
18 — Cash e Tandarra, telefilm
19 — [illegible]
19,25 Partitissima, giochi a premi
20,30 Lo sport
22 — Al [illegible] della difesa, telefilm
23 — Notiziario

Canale 68

Canali 68-57

STAMPA SERA

CRITICA		PUBBLICO	
Capolavoro	★★★★★	Eccezionale	●●●●●
Ottimo	★★★★	Successo	●●●●
Favorevole	★★★	Consensi	●●●
Discusso	★★	Discordi	●●
Mediocre	★	Scarso	●

PRIME VISIONI

Ambrosio – c. Vitt. Emanuele 52, Tel. 547.007 – Lire 4500
The Blues Brothers, di John Landis, con John Belushi, Dan Aykroyd (Usa-Colori) — Comiche e paradossali avventure di due fratelli che, inseguiti da cow-boys e nazisti, cercano di organizzare un concerto per orfani. Non vietato. Commedia. Riedizione
15,10; 17,40; 19,50; 22,30

Ariston – c. Lagrange 34, Tel. 546.147 – Lire 4500
Il verdetto, di Sidney Lumet, con Paul Newman, Charlotte Rampling, Jack Warden, James Mason (Italia-Col.) — L'avvocato Frank Galvin, impegnato in un'indagine oscura, ha ancora una chance per risolvere il caso. Non viet. Drammatico
15,15; 17,40; 20,05; [redacted] ★★★/●●●●

Arlecchino – c. Sommeiller 22, Tel. 587.190 – Lire 4500
I nuovi mostri, con Ornella Muti, Alberto Sordi, Ugo Tognazzi (Italia-Col.) — Una serie di episodi tragicomici rinnova il successo dei «I mostri». Non vietato. Commedia
15,30; 18; 20,15; 22,30 Prima visione

Astor – v. Vigliè 8, Tel. 548.518 – Lire 4500
Il più bel casino del Texas, di Colline Higgins, con Burt Reynolds, Dolly Parton (Usa-Col.) — Avventure in un ameno bordello condotto da simpatica e intraprendente «maitresse». Commedia western
Apertura 15,30. Film: 15,45; 18; 20,15; 22,30 Prima visione

Augustus – p. C.L.N. 248, Tel. 530.714 – Lire 4500
CHIUSO PER LAVORI

Capitol – v. S. Dalmazzo 24, Tel. 540.605 – Lire 4500
Gandhi, di Richard Attenborough, [redacted] Kingsley, Candice Bergen, Edward Fox, Trevor Howard (G. B.-Col) — Dall'apostolato in Sudafrica alla morte violenta, i 57 anni della guida spirituale della nuova India. Non viet. Otto Oscar. Colos. storico
15; 18,20; 21,40 ★★★/●●●●

Centrale – D'ESSAI – v. C. Alberto 27, Tel. 540.110 – Lire 4000
Storia di Piera di Marco Ferreri, con Isabelle Huppert, Hanna Schygulla, Marcello Mastroianni (Italia-Colori) — Tenero e complicato rapporto fra Eugenia e Piera, la prima madre stravagente, la seconda figlia ossessionata. Viet. 18. Dramm.
16,15; 18,25; 20,35; 22,40 ★★★/●●●●

Cristallo – v. Golto 5, Tel. 650.71.00 – Lire 4500
[redacted] LAVORI

Doria – v. Gr..., Tel. ... – Lire 4500
La scelta di Sophie, di Alan J. Pakula, con Meryl Streep, Kevin Kline, Peter McNichol (Usa-Colori) — Ultima interpretazione di Meryl Streep, con cui l'attrice americana ha vinto l'Oscar quale migliore attrice protagonista. Drammatico
16,15; 19,15; 22,15 ★★★/●●●

Gioiello – v. C. Colombo 31, Tel. 509.780 – Lire 4500
State buoni se potete di Luigi Magni, con Johnny Dorelli, Philippe Leroy. Musiche di Angelo Branduardi (Italia-Colori) — Dorelli nei panni dell'amabile fondatore dell'oratorio San Filippo Neri. Non vietato. Commedia
15,45; 17,50; 20,05; 22,25 ★★/●●●

Keller – STUDIO – via Mad. Cristina 1, Tel. 215.613 – Lire 4500
CHIUSO PER FERIE

Ideal – c. Beccaria 4, Tel. 541.523 – Lire 4500
Il buono il brutto il cattivo, di Sergio Leone, con Clint Eastwood, Eli Wallace, Lee Van Cleef (Italia-Colori) — Bottino nascosto in una tomba lega il destino di tre uomini e un duello stabilirà chi ne è il proprietario. Non vietato. Western
16,40; 19,20; 22,10 Riedizione 1966

Lilliput – v. XX Settem. 15 bis, Tel. 537.100 – Lire 4500
Tootsie, di Sidney Pollack, [redacted] D. Hoffman, J. Lange (Usa-Col.) — Complicazioni sentimentali di un attore, che in cerca di scrittura accetta di travestirsi da donna. Ottiene il successo ma non riesce più a liberarsi di questo ruolo. N.V. Commedia
15,45; 18; 20,15; 22,30 ★★★/●●●●

Lux – Gall. S. Federico, Tel. 541.283 – Lire 4500
[redacted] PER LAVORI

Nazionale – v. Pomba 7, Tel. 519.930 – Lire 4500
Sapore di mare, di Carlo Vanzina, con Jerry Calà, Marina Suma, Christian De Sica, Angelo Cannavacciuolo (Italia-Colori) — Ambientato su una spiaggia italiana le avventure di un gruppo di adolescenti degli anni 60. Non viet. Commedia
16,30; 18,30; 20,30; 22,30 ★★/●●●●

Olimpia – v. Arsenale 31, Tel. 532.448 – Lire 4500
Tootsie, di Sidney Pollack, con D. Hoffman, J. Lange (Usa-Col.) — Complicazioni sentimentali di un attore, che in cerca di scrittura accetta di travestirsi da donna. Ottiene il successo ma non riesce più a liberarsi di questo ruolo. N.V. Commedia
15,45; 18; 20,15; 22,30 ★★★/●●●●

Reposi – v. XX Settembre, Tel. 531.400 – Lire 4500
Scusate il ritardo, di Massimo Troisi, con Massimo Troisi, Giuliana De Sio, Lello Arena (Italia-Colori) — Vincenzo, giovane napoletano che vive in attesa della fortuna, s'innamora di una ragazza ma rovina tutto. Non viet. Commedia
16; 18,10; 20,20; 22,30 ★★★/●●●●

Romano – Galleria Subalpina, Tel. 510.145 – Lire 4500
Camminacammina di Ermanno Olmi. (Italia-Francia-Colori) Vietato 14. Orario 16; 19; 22 — Il regista de L'albero degli zoccoli ritorna con il nuovo, atteso lavoro presentato a Cannes in questi giorni Non vietato. Drammatico
16,30; 19; 22 ★★★★/●●●

Studio Ritz – v. Acqui 2, Tel. 839.521 – Lire 4500
CHIUSO PER RIPOSO

PROSEGUIMENTI

Vittoria – v. Roma 356, Tel. 561.788 – Lire 4500
Pappa e ciccia, di Neri Parenti, con Paolo Villaggio, Lino Banfi, Milly Carlucci (Italia-Col.) — Nel primo episodio Banfi è un emigrato che si finge ricco con la famiglia; nel secondo disastrosa vacanza di Villaggio. Non viet. Comm. a episodi
16,40; 18,40; 20,40; 22,40 ★/●●●●

Acapulco – v. Donizetti 8, Tel. 651.364 – Lire 3000
CHIUSO

Ambra – v. C. Salute 77, Tel. 287.187 – Lire 3000
CHIUSO IN ATTESA DI VERIFICA DELLA [redacted] PROVINCIALE [redacted] VIGILANZA PROSSIMA [redacted]

Arco-Inc. – c. Pr. Oddone 31, Tel. 484.621 – Lire 3500
CHIUSO PER RIPOSO

Faro – v. Po 30, Tel. 832.244 – Lire 3000
FILM IN LINGUA INGLESE
INGRESSO RISERVATO AI SOCI
Ap. 18,30. Film: 19; 21,30

Flamma – c. Trapani 57, Tel. 372.057 – Lire 3000
OGGI CHIUSO

La Perla – c. De Gasperi 36, Tel. 584.791 – Lire 3500
CHIUSO PER [redacted]

Massaua – p. Massaua 9, Tel. 793.303 – Lire 3000
Bonnie e Clyde all'italiana, di Steno, con Paolo Villaggio, Ornella Muti. (Italia-Colori) — Le imprese criminali della celebre coppia di gangsters americani, rivisitate in chiave comica. Non vietato. Commedia
20,35; 22,30 Riedizione

Massimo – v. Montebello 8, Tel. 878.951 – Lire 3000
Dark Cristal di Jim Henson e Frank Oz (Usa-Colori) — Fra pupazzi e trucchi, la storia fantastica di due ragazze sopravvissute, degli Skeksis, draghi potenti e brutali, e dei Mistici, lucertoli studiosi e riservati. Non vietato. Fantastico
20,30; 22,30 Riedizione

San Paolo – v. Cesana 60, Tel. 372.857 – Lire 2000
Querelle de Brest, di Rainer Werner Fassbinder, con Brad Davis, Franco Nero, Jeanne Moreau, (Germania Occ.-Col.) — Tratto dall'omonimo romanzo di Jean Genet, l'ultima scabrosa opera del regista tedesco recentemente scomparso. Vietato 18. Drammatico
20,30; 22,30 ★★/●●●●

TEATRI

PICCOLO REGIO: ore 21 Lunedì musicali. Massimo Marin, violino; Andrea Bambace, pianoforte. Musiche di J. Ch. Bach, Haydn, Mozart. Ingresso libero.
ADUA - IL GRUPPO DELLA ROCCA: oggi riposo. Prevendita per il Gruppo della Rocca in Josef K., Il Processo presso Adua, ore 17-20 tel. 274.32.78 e via Roma 49, ore 9-19 tel. 544.562 - 556.246.
ARALDO (v. Chiomonte 3, tel. 331.764): 2° Festival Teatro dei Ragazzi: ore 20,30 Orleo Negro Sc. Media Pavese I-II-III A.
CABARET VOLTAIRE (v. Cavour 7, tel. 516.046): ore 21 due spettacoli Paradiso dell'essere nel tempo per non fare - Essere l'Eclipo nel tempo per non vedere. Compagnia del Cabaret Voltaire di Torino. Ingresso soci.
GIANDUJA-MARIONETTE LUPI: spettacoli per le scuole. Inf. tel. 530.238.
NUOVO - SALA VALENTINO: riposo. Domani ore 21,15 Raffaella De Vita in Secondo me... la musica. Tel. 655.652.
CENTRODANZA ENRICA PATRITO: dal 16 al 21 maggio stage: La presenza scenica, tenuto da Franco Cardellino. Inf. e iscr. p. S. Carlo 197, tel. 546.173.

RITROVI

BELLE ARTI: 15,30-21 ballo liscio.
DU PARC: ore 21 Rocky e Raffaele.
PRINCIPE: ore 15,30 Nuccio Nicosia.
SAN GIORGIO VALENTINO - Ristorante Danze: orch. Dino Novara.
PERSONAL DISCOTECA - Orbassano: Aperto sabato, domenica. Giovedì ingresso L. 4000 (tel. 901.6578).

GALLERIE E MUSEI

SALUZZO - VII MOSTRA MERCATO NAZIONALE DELL'ANTIQUARIATO. Palazzo dell'Arte. 6 maggio-29 maggio. Or.: feriali 15-20; sabato 10-12,30, 15-23; domenica: 10-12,30, 15-20.
ARALDO (v. Chiomonte 3, tel. 331.764): 20,30-22,30, Artigianato d'arte: arazzi di tessitori del WCC.
ARTECENTRO-QUAGLINO: Cambrè.
ARTE CLUB (Brofferio 3): H. Daumier.
DAVICO: Riccardo Tommasi Ferroni.
LA ROCCA: Piero D'Amore.
NARCISO: Asger Jorn.
PIEMONTE ARTISTICO (v. Roma 284): Alvaro Corghi. Ore 15,30-19,30.
PORTICI (885.476): Giannitrapani.

ASSOCIAZIONE PIEMONTESE GALLERIE ARTE MODERNA

ACCADEMIA: Aldo Dezza.
BERMAN Alessandro Lupo.
CAVOUR - Moncalieri: Ignazio Berardo.
DOCUMENTA: Guarienti, Guccione, Thomer, Tonglani.
DORIA: Graf, Cascella, Guttuso ecc.
ESKENAZIARTE: Branko Lovak.
FOGLIATO (v. Mazzini 9): Beppe Gallo.
GIBBI (p. Solferino 2, t. 534.473): M. T. Audoli. Dipinti dal 1963 al 1983.
LA GIOSTRA - (At): omaggio a Quaglino.
LA PARISINA: Vito Tonglani, pastelli.
LE IMMAGINI: Felice Casorati.

PIRRA (c. Cairoli 32 - tel. 877.344): cento opere di piccolo formato.
VIOTTI: Mario Russo.
MUSEO DELLA [redacted] (Teatro Gianduja, via [redacted] Teresa 5): [redacted] 10-12; 15-18.
MUSEO NAZIONALE DEL CINEMA (Palazzo Chiablese): Oggi chiuso.

CINEMATOGRAFI

[redacted] CITTA'

CHIVASSO
POLITEAMA: Confessioni di un maniaco sessuale. V. 18.
NICHELINO
SUPERGA: Odissea erotica. V. 18.
PINEROLO
ITALIA: Malizia erotica. V. 18.
NUOVO: Camminacammina.
VENARIA
DANTE: Con la zia non è peccato.

RADIOFLASH
[redacted]
PRESENTANO
Stasera ore 21
al PALASPORT
un concerto di
WEATHER REPORT
Ingresso L. 10.000
Prevendite: Rock & folk - Arci - Porta dischi - Piperno

Du Parc *Il vero salotto di Torino*
SERATA FANTASTICA
GRAN SHOW D'ARTE
FAVOLOSO ABITO DA SERA
E' gradito l'abito da sera o mezzasera

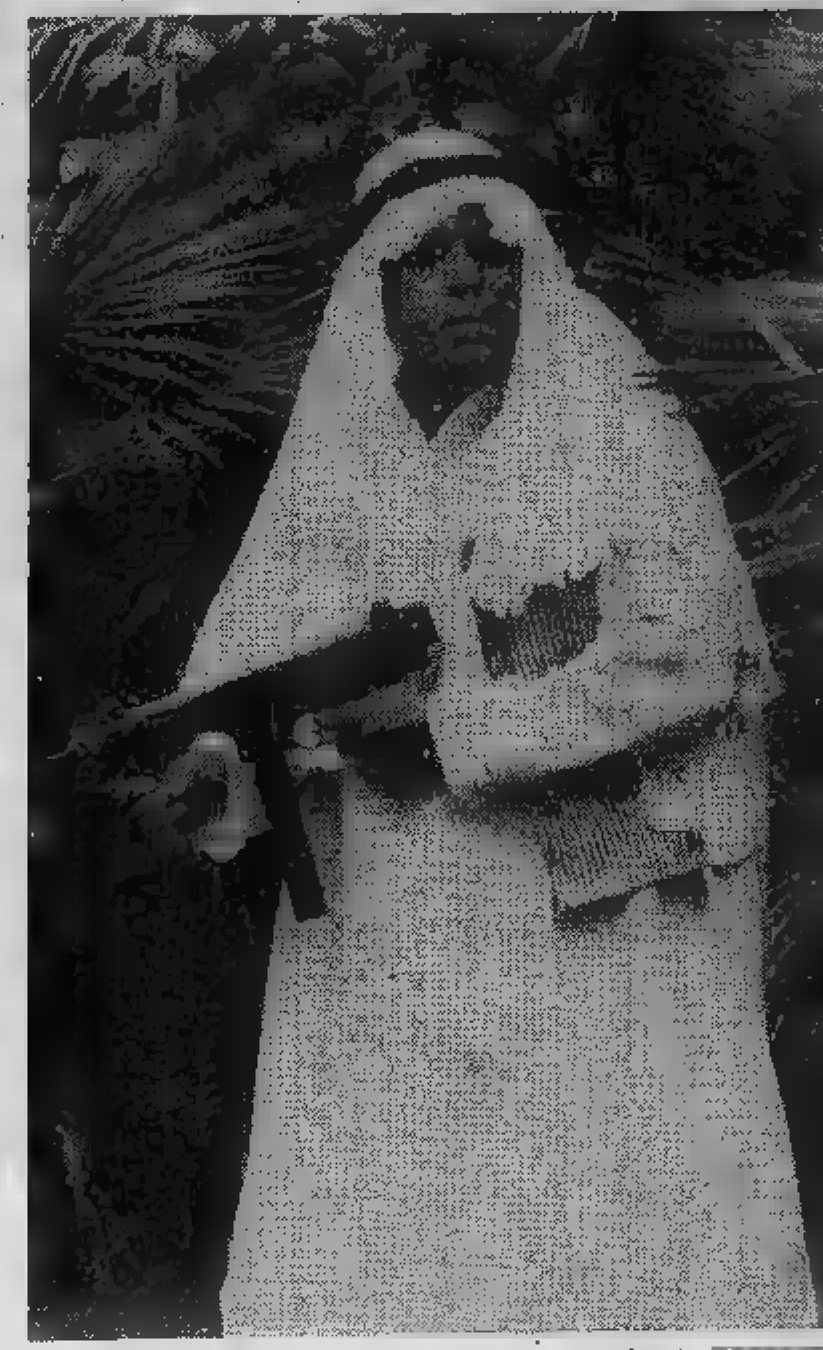

PAOLO VILLAGGIO [redacted]

ALTRE VISIONI

CONTINENTAL (via Nizza [redacted]8, tel. 697.069): CHIUSO PER RIPOSO
FORTINO (via Cigna 47, telefono 486.580): CHIUSO PER RIPOSO
JOLLY (via Verolengo 130, telef. 290.161): CHIUSO
NUOVO ODEON (via Venalzio 8, tel. 749.23.62) Oggi riposo. Domani: «All That jazz»
SELENE (corso Belgio 53, telefono 874.171): Vedi luci rosse.
SOCIALE (via Courmayeur [redacted], tel. 850.808): CHIUSO

ZONA CENTRO

ASSOCIAZIONE [redacted] (via Principe Amedeo 5/L, tel. 544.077): Dal New Deal alla Nuova Frontiera: «Per chi suona la campana» (versione italiana) di Sam Wood, con Gary Cooper, Ingrid Bergman.
16,10; 19; 21,45. (solo oggi) Drammatico

CROCETTA - S. RITA - MIRAFIORI

ADRIANO (v. Sacchi 65, tel. 587.715): «L'invincibile Ninya» con Franco Nero. Avvent.
SMERALDO d'ESSAI (via Tunisi 92, telefono 3299.827): OGGI CHIUSO. Domani: «Rude Boy»
VIN[redacted]GLIO (corso [redacted] Abruzzi 102, telefono 596.125): Solo grandi film: «Pelle di sbirro», con Burt Reynolds. Vietato 14 (3ª visione per Torino)
Ore 20,10; 22,30 Poliziesco

[redacted]

[redacted] (via Cibrario 88, tel. 749.2907): «Nick mano fredda», di S. [redacted] semberg c[redacted] P. Newman. Vietato 14.
Ore 20,15; 22,30 Commedia

Al cinema potete scegliere quello che piace a voi

LUCI ROSSE

MAFFEI (via Principe Tommaso 5, telefono 683.354): «Appuntamenti porno erotici», (S.P.K. hardfrancese) con Danielle David. Apertura 14,30. Ultimo 22,30
ORFEO (piazza Carlina, telefono. 839.6701): «Star [redacted]y Tail 2 - John Holmes As P38». Novità — «Il nido dell'uccello» di Peter Balakoff. Ap. 15 ult. 22,30: Ingresso riservato soci Naskira Club
PRINCIPE (via Principi d'Acaja 45, telefono 749.6951): Prossima apertura con: «Blue porno moments» (Novità Usa) con Vanessa del Rio, Samantha Fox, Veronica Hard, James Gilla. Apertura 15. Ultimo 22,30
METROPOL (via Principe Tommaso 8, telefono 650.5470): «Porno piaceri di donne». Orario: 14,30; 16; 17,40; 19,10; 20,40; 22,30. L. 4000
REGINA (corso Regina Margherita 123, telefono 530.885): «L'adorabile lingua di velluto». Ap. 10; ult. 22
ALCIONE (corso Regina Margherita 123, telefono 5213.145): CHIUSO
TORINO (via Buozzi 6, telefono 530.353): «Gli ecologisti del sesso» (S.P.K. hard francese) [redacted] Cathy Greiner, Dominique Galonne. Apertura 14,30. Ultimo 22,30.
ARTISTI EROTIC [redacted] ([redacted] Giulia di Barolo [redacted]4): CHIUSO
SELENE (corso Belgio 53, telefono 874.171): «L'orgia dell'amore». Apertura 15; ultimo 22
MILANO DOPPIA LUCE ROSSA (via Milano 8, tel. 630.255): «Le pervertite del piacere». Apertura 10; ultimo 22,30.
VITTORIO VENETO (piazza Vittorio Veneto 5, telefono 871.642): «Desideri morbosi di una sedicenne». Apertura 14,30. Ultimo 22,30
[redacted] (via Nizza 170; telefono 696.3617): CHIUSO PER LAVORI
ALEXANDRA (via Sacchi 18, tel. 511.293): «Barbara e le mogli viziose» Brigitte Laheje. Ore 14,05; 15,45; 17,25; 19,05; 20,45; 22,30
CINECLUB (via Fratelli Calandra 15, tel. 447.2868): Dalle 14,30 alle 24 continuato. «Surprise im Leather», novità assoluta. Ingresso [redacted] ai soci
[redacted] (largo Giulio Cesare 80, telefono 287.974): «Erotic Family». Ap. 15; ult. 22,30

MAFFEI
STREPITOSA PRIMA
OGGI
APPUNTAMENTI PORNO EROTICI
★
S.P.K. VIET. 18 - V.O.

Il medico di Togliatti non si presenta col pci

Spallone ha detto no

● L'AQUILA — Il professor Spallone, che per molti anni fu medico di Togliatti, non ripresenterà la sua candidatura nelle liste del pci. Personaggio notissimo, protagonista della vita politica in Abruzzo e proprietario di un'emittente televisiva, Spallone ha deciso di [illegible] per motivi politici. «Ho fatto i miei conti — ha dichiarato — e mi sono accorto che per il pci in questa regione la situazione non è rosea. Sono sempre stato a vincere, non a perdere». Ieri Spallone aveva avuto in casa come ospite il senatore Cossutta.

De Mita apre a Torino

● TORINO — Il segretario della dc De Mita è a Torino per inaugurare la campagna [illegible] ha [illegible] incontrato amici e simpatizzanti. Porta in Piemonte uno slogan: «Un'azione più pronta, [illegible] nuova, [illegible] con il mondo che cambia». A Torino la dc registra la conferma di quasi tutti i [illegible]. De Mita dovrà affrontare il «caso Sarti», [illegible] ministro la cui candidatura è stata [illegible] bocciata a Cuneo. Un folto gruppo di sindaci chiede che sia ripresentata.

● A PAG. 5

Pannella: voteremo

● ROMA — I radicali invieranno i loro elettori a votare scheda bianca. Lo ha detto stamattina Marco Pannella ai giornalisti, confermando il «no» del suo partito a presentare liste alle prossime elezioni. «Chiederemo di votare scheda bianca, scheda nulla, scheda di proposta — ha detto Pannella —. Ad esempio scrivendo sulla scheda: "Sono pensionato, sono democratico, sono operaio"». Il leader radicale ha aggiunto: «Per farci cambiare opinione dovrebbero accadere fatti straordinari, che però non accadranno».

LUNEDI' 16 MAGGIO - ANNO 115 - NUMERO 129

Lunedì 16 Maggio [illegible]

STAMPA SERA

QUOTIDIANO [illegible] - TORINO, VIA MARENCO 32 - TEL. (011) 65.661 - [illegible] AVVIAM. POSTALE 10126 - [illegible] ABBON. POSTALE (GRUPPO 1/70) - [illegible] 500 (ARRETRATI [illegible] DOPPIO)

sparting
Chiude!!
e saluta Torino con la più grande svendita del secolo!
Abbigliamento uomo, donna, giovane, articoli sportivi
sparting
EFFETTUATA COMUNE
p.zza Garibaldi 9 Mir. Torino tel. 54 94 94

Il [illegible]
PECI sta parlando
● A PAG. 4

TORINO / La dodicenne di piazza Benefica è in questura

E' TORNATA TIZIANA

DOV'E' STATA 4 NOTTI?

TIZIANA (A SINISTRA) [illegible]

■ TORINO — Tiziana Nuzzo, [illegible] bimba di [illegible] anni da quattro giorni scomparsa [illegible] è tornata questa mattina. Ha [illegible] polizia: «Sono [illegible] Porta Nuova, [illegible] a prendere». Poi ha cambiato idea e, con il tram, è tornata dai suoi accolta, come è facile immaginare, da abbracci, sorrisi e lacrime. La polizia l'ha raggiunta [illegible] e l'ha portata in questura per [illegible] i [illegible] movimenti [illegible] giovedì [illegible] oggi.

La Loggia – Agghiacciante episodio di brutalità

INFIERISCE SUL PICCOLO CANE lo crede morto, lo seppellisce

Martellate, colpi [illegible] badile - La bestiola [illegible] morsicato [illegible] polpaccio la figlia del «giustiziere»

■ TORINO — Un cane [illegible] stato [illegible] a [illegible] sotterrato vivo [illegible] padre di una bambina alla quale [illegible] pizzicato un polpaccio. L'episodio [illegible] avvenuto [illegible] Beraudina di La Loggia, alle porte di Torino. L'animale, che si chiama Pucci, nella notte, è riuscito [illegible] liberarsi dalla terra [illegible] ha raggiunto l'abitazione di [illegible] vicino che ha avvertito l'Ente nazionale [illegible] protezione degli [illegible] Ora Pucci si trova nel canile dell'Enpa e l'uomo che [illegible] ha bastonato [illegible] sotterrato, [illegible] no Tullmiero, [illegible] anni, pluristrellista, è [illegible] denunciato [illegible] magistratura. Per [illegible] del genere, compiuto [illegible] un incensurato, la legge prevede [illegible] multa di 800 [illegible] (Nella foto: Pucci, il cane sotterrato vi[illegible]. Il servizio a pagina 4).

22 MAGGIO

7ª

STRATORINO

In collaborazione con i Supermercati Conti, l'Istituto Bancario S. Paolo [redacted] Torino i Concessionari FIAT di Torino, la F.I.D.A.S., la Croce Rossa Italiana, a favore di «Specchio dei tempi» per la lotta contro la droga

Le iscrizioni si ricevono presso:

Il Salone La Stampa - Galleria S. Federico 41

Tutti i Supermercati Conti di Torino:
- c.so G. Cesare 214 ang. p.za Derna - c.so Corsica 7/55 - via S. Donato 11 - c.so Cadore 43 - via Cesana [redacted] - c.so Adriatico 26 - [redacted] Cravero 6 - [redacted] Chiesa [redacted] 132 - via Ruffi 19 - via Bainsizza 6/12 - via A. [redacted] Brescia [redacted] - via Monginevro [redacted] - c.so Turati [redacted]

I Supermercati [redacted] Carmagnola, Orbassano, Aosta, Pinerolo

[redacted] esposizione FIAT - via Roma 305 e i Concessionari FIAT:
- Autocagno, c.so Vercelli 168, Torino - Autofrancia, c.so Francia 341, Torino - Automotor, [redacted] Cassini 46, Torino - Cavalleri, c.so Turati 37, Torino - Gotta, [redacted] Valdocco 19, Torino - Molinar, viale Roma 3, Venaria - O.R.A., via Genova 18, Torino - Orecchia & Scevarda, c.so Lecce 52, Torino - Sacauto, c.so Racconigi 141, Torino - Siac, [redacted] Padana Inferiore 110, Chieri - Sica, via Nizza 30, Torino - Torino Auto, [redacted] Unione Sovietica 85, Torino - Valle, via Madama Cristina 52, Torino - Vart, c.so Susa 22, Rivoli

I negozi Pool:
- piazza Carlo Felice 84 - piazza Statuto 15 - via Tripoli 32 - via Roma 1

Emvap - via Massena 20 - **Tuttobasket** - via Caramagna 10 - **Ferrari Andreina** - corso Orbassano 268 - **Foto Service** - corso Bramante [redacted] - **Anyway Club** - via Oberdan 154 - **Al Punto Sport** - corso Unione Sovietica 533 - **Football Center** - corso Tortona [redacted] - [redacted] - via Ponza 2 - [redacted] - corso Peschiera 274 - **Radio Studio Aperto** - [redacted] Dante 42 - **Shopping 2001** - c.so Orbas[redacted] 236 - **Poma [redacted]** - via Monginevro [redacted] - [redacted] **Sport** - via Frejus 118 - **La Bottega dello Sportivo** - via Carlo Alberto 55 - **Only Sport** - via Lessona 1, Asti - **Centro Sport** - piazza Carducci 1, Alessandria - **Olimpia Sport** - [redacted] Bergamo 65, Alessandria - **Centro Sport** - via Torino [redacted], Ovada - **Camparo Sport** - regione Barbato 27, Acqui Terme - **Il Podio** - piazza Galimberti 9, Cuneo - **Fruttero Sport** - via Roma 141, Fossano - **Bo[redacted] Sport** - via Roma 83, Crescentino.

Quota [redacted] iscrizione: L. [redacted]

[redacted] alla [redacted] agonistica si possono effettuare [redacted] presso il Salone La Stampa [redacted] S. Federico 41, [redacted] Torino. Presso il Salone La Stampa [redacted] Galleria S. Federico 41 è in vendita [redacted] prezzo [redacted] L. 50.000 la medaglia d'argento della Stratorino, ideata e disegnata [redacted] Giuseppe Tarantino, realizzata in soli 300 esemplari numerati.

Troppi luoghi comuni sulla co[redacted]lizione [redacted]egli anziani

LA TERZA ETA'

«O relitti umani, o sfrenati ballerini»: sembra essere questa l'immagine degli anziani più diffusa, oggi - La realtà, dicono gli stessi interessati, [redacted] ben diversa - Il desiderio comune di continuare a svolgere un ruolo attivo nella comunità, nonostante la pensione

Qual [redacted] l'immagine che si ha oggi dell'anziano? E, se non è positiva, [redacted] è possibile migliorarla? [redacted] questo si è discusso a Merano, dove [redacted] presenza dei rappresentanti dell'Onu, dell'Unesco [redacted] Consiglio d'Europa si [redacted] tenuti i lavori del terzo Convegno Internazionale organizzato dagli [redacted] Commercio [redacted] (Fenacom), per conto della Federazione Internazionale [redacted] Associazioni delle Persone [redacted] (Fiapa). All'assemblea, che aveva [redacted] tema: «La persona anziana: immagine e realtà», [redacted] preso parte, [redacted] ai rappresentanti [redacted] cento associazioni [redacted] vari Paesi europei ed extraeuropei, che fanno parte della Fiapa, più di 1000 stranieri, tutti anziani, in gran parte francesi [redacted] spagnoli. Nutrita [redacted] partecipazione italiana; oltre 200 i torinesi.

La Fiapa, [redacted] è un'organizzazione unica nel suo genere in quanto espressione [redacted] anziani — [redacted] che di [redacted] fanno parte soltanto associazioni [redacted] non anche organizzazioni, enti, società che si interessano [redacted] età —, [redacted] convinta [redacted] il [redacted] una [redacted] risposte ai problemi dell'invecchiamento delle popolazioni, [redacted] una risposta ancor più valida in quanto proviene dagli [redacted] anziani.

I lavori [redacted] preceduti [redacted] quattro studi condotti [redacted] vari [redacted] sull'immagine dell'anziano visto dai bambini, [redacted] adulti prossimi alla pensione, dal mass-media [redacted] stessi anziani.

I risultati delle indagini italiane sono [redacted] per [redacted] stessi interessanti e significativi: mentre i bambini hanno, in sostanza, dell'anziano un'immagine positiva, tanto coloro che sono prossimi [redacted] pensione quanto i mass-media «vedono» la terza [redacted] in [redacted] gratificanti. Quanto ai mass-media, vi [redacted] però [redacted] rilevare che [redacted] questi [redacted] sia la pubblicità sia il marketing hanno scoperto il notevole business [redacted] dal comportamento degli anziani nell'acquisto.

[redacted] Convegno riveste un'importanza notevole [redacted] della definizione di [redacted] programma concreto [redacted] favore della terza età, in quanto non vi è dubbio che a monte [redacted] gli aspetti legislativi, formali, organizzativi, strutturali, vi [redacted] un problema di costume, di civiltà, [redacted] immagine, per l'appunto. La tavola rotonda in lingua [redacted] stata presieduta [redacted] torinese [redacted] Pietro Pronzato, presidente dell'Ugaf (Unione gruppi anziani Fiat) [redacted] membro [redacted] direttivo nazionale Anla (Associazione na[redacted] lavoratori anziani).

[redacted] tv, [redacted] anche [redacted] giornali

Il [redacted] comunicazione [redacted] massa più gratificante nei confronti della persona anziana risulta essere [redacted] cinema: quello [redacted] gratificante, la pubblicità. Questo è uno dei risultati che emergono da una inchiesta condotta [redacted] professor Giovanni Vismara della quarta cattedra di sociologia dell'Università [redacted] Roma per conto [redacted] Federa[redacted] anziani del Commercio-Fenacom, predisposta per il Colloquio Internazionale [redacted] Fiapa.

L'indagine [redacted] basata sull'analisi [redacted] diversi studi operati anche con finalità molto diverse, ma che sono stati ricondotti [redacted] unità concettuale [redacted] un'attenta opera di coordinamento. Da questa ricerca risulta una realtà dell'anziano abbastanza diversa da quella che ci si attende. Ad esempio nei confronti [redacted] TV l'anziano [redacted] molto diverso dal telespettatore medio. L'87% degli anziani vede la televisione tutti i giorni e nel 78% dei [redacted] gradisce i programmi. In ciò, non è molto diverso [redacted] della popolazione. La diversità consi[redacted] nel preferire la [redacted] TV private forse per il carattere più ufficiale dell'emittente [redacted] Stato, [redacted] per il consolidamento di un'abitudine che l'anziano [redacted] più restio degli altri [redacted] mutare.

Il telespettatore anziano [redacted] tutti gli altri gruppi di età negli [redacted] di interesse per i telegiornali, i giochi e i quiz, [redacted] commedie, i romanzi sceneggiati, le opere liriche, i concerti e le operette, i programmi religiosi e quelli [redacted] cronaca regionale.

E', invece, all'ultimo posto della graduatoria [redacted] interesse per canzoni, sport, trasmissioni culturali, cartoni animati; anche in altri settori [redacted] all'ultimo posto (come [redacted] e telefilm, documentari, gialli), ma per percentuali assai contenute. Per quanto riguarda [redacted] tipo [redacted] notizia non vi sono [redacted] diversificazioni rispetto agli altri gruppi di età ponendosi quasi sempre in posizione media negli indici di gradimento. A questo riguardo abbastanza scontato il primo posto per l'interesse riscontrato verso le notizie di tipo religioso, mentre curioso che per le notizie riguardanti [redacted] pensioni l'interesse [redacted] appena superiore agli ascoltatori di 15-24 anni e inferiore a quello [redacted] tutti gli [redacted] gruppi [redacted] età (25-34; 35-44; 45-54).

Gli anziani leggono. Leggono molto più il quotidiano dei settimanali. Anzi determinano l'acquisto [redacted] quotidiano in larghissima misura. Malgrado vi [redacted] notevole precocità nella decisione autonoma di acquisto del quotidiani, [redacted] importante nella famiglia la tradizionale scelta operata [redacted] capofamiglia. Quando il giovane compra un quotidiano diverso, [redacted] determina un mutamento di testata del quotidiano acquistato dalla famiglia.

L'anziano [redacted] durata di lettura più elevata: quasi doppia di quella del giovane. Non vi è quindi alcuna indicazione di progressiva «disattenzione» della persona anziana rispetto all'informazione: semmai [redacted] il contrario. Il rotocalco classico [redacted] più gradito dalle [redacted] anzia[redacted] (*«Famiglia cristiana»*, *«Gente»*, *«Oggi»*, ecc.).

[redacted] 1969-70 in una inchiesta condotta [redacted] sociologo [redacted] sui contenuti dei principali mezzi di comunicazione di massa sul concetto [redacted] anziano [redacted] ebbero durante un biennio 58 richiami nella TV, 5 nei periodici e 3 [redacted] cinema. *«Nel complesso* — concluderà su questo aspetto [redacted] ricercatore — *possiamo dire che l'anziano [redacted] nettamente marginale nel [redacted] di informazione da noi studiato»*. Dodici anni dopo la situazione è certamente mu[redacted] anche se non esistono studi rigorosi confrontabili. Di anziani oggi si parla, anche troppo e non sempre [redacted] proposito, ma certamente in modo ampio.

In questa variazione di attenzione [redacted] cinema è stato il più pronto. Diversi film, di cui alcuni destinati alla TV, hanno avuto come protagonisti persone anziane ed hanno svolto temi riguardanti [redacted] persone anziane. In genere l'anziano [redacted] osservato con positiva attenzione. Il motivo si può ricercare nel fatto che le produzioni cinematografiche più diffuse sono quelle dei [redacted] industrializzati che presentano più complessi problemi derivanti dall'invecchiamento [redacted] popolazione.

Di questo notevole allargamento [redacted] mercato composto da persone anziane si è accorta anche la pubblicità ed il marketing che solo in questi ultimi tempi hanno «scoperto» il notevole «business» costituito dal comportamento degli anziani nell'acquisto. Una recente indagine ha messo in luce che l'anziano pensionato ha ancora un ruolo non trascurabile nell'acquisto di beni significativi. Il ruolo [redacted] capofamiglia come detentore [redacted] decisione [redacted] acquisto è più marcato nelle famiglie a basso reddito, e [redacted] arriva alla *«crudeltà sociale* — annota [redacted] Censis in [redacted] nota sui consumi in Italia dell'83 — *che nei [redacted] di capofamiglia pensionati in 19 tipi di acquisto su [redacted] il ruolo del capofamiglia sulle decisioni [redacted] acquisto viene esercitato con una frequenza superiore a quella media complessiva»*.

INFORMITALIA
ISTITUTO NAZIONALE [redacted]
CONTROLLI - INDAGINI - INFEDELTA' - ESITO ASSICURATO
[redacted] Vittorio Emanuele 107 - Tel. 511.024 - [redacted] - Torino

Centro autorizzato per l'assistenza tecnica e vendita ricambi originali
Copotec srl
AEG-TELEFUNKEN
TORINO
C. Racconigi 139
[redacted]

I buoni [redacted] sempre più [redacted]
ALLEVATE [redacted]
e vi garantiamo la massima redditività del vostro investimento
[redacted] per informazioni [redacted] preventivi
VENDITA [redacted] DI LOMBRICO
LOMBROS
[redacted] allevamenti
VIA SUSA 30
FIANO (TO)
(011) 922.720
[redacted] SU [redacted] TELEFONICO

Cinque giorni a convegno per sfatare i pregiudizi più diffusi: ecco il nuovo «identikit»

NON E' UNA MALATTIA

In tre inchieste la nuova immagine della «terza età» - Traguardo pensione: ecco che cosa ne pensa chi è arrivato sulla «soglia» Solo 27 «novizi» su cento ritengono che quel giorno sia «felice»

Come i bambini vedono i nonni: una indagine dell'Università di Pisa anche a Torino - L'infanzia dice «no» alla casa di riposo - Il rapporto tra anziani, giornali, radio e tv: sono loro i gran lettori

CHE FARAI DOPO LA PENSIONE?

	%
1 - Cercherò di fare qualche lavoro, magari a tempo parziale	12
2 - Mi dedicherò di più alla famiglia	19
3 - Farò attività fisica per tenermi in forma	4
4 - Farò attività culturale o ricreativa che non riesco a fare ora: leggere, vedere spettacoli, musei, monumenti, ecc.	7
5 - Viaggerò, farò gite più lunghe, gite, ecc.	11
6 - Voglio soprattutto riposare, non avere programmi	9
7 - Mi dedicherò ad attività religiose	2
8 - Mi dedicherò ad altre attività di associazioni, gruppi che mi interessano	5
9 - Starò più con gli amici, con la gente che preferisco	15

I DISAGI PIU' GRAVI PER GLI ANZIANI

1 - La noia, il sentirsi inutili	19
2 - La insufficienza di servizi vicini (per la salute, l'assistenza)	10
3 - Il reddito insufficiente	20
4 - La solitudine	15
5 - Le malattie	21
6 - Le difficoltà nella vita sessuale	3
7 - Non so	12

CONTINUO DI NON LAVORARE PIU'?

1 - Sarò contento di non lavorare più	33
2 - Lavorerei ma con vincoli di orario	44
3 - Lavorerei anche con orario, ma a mezzo tempo	8
4 - Sarei disposto a lavorare anche a tempo pieno	6
5 - Non so	9

Sommando le domande 2 - 3 - 4 si avrebbe il 58% pronto a lavorare.

"E allora se il pensionato è disposto a lavorare a quali condizioni economiche lo farebbe?".

I dati si commentano da soli.

1 - Un reddito che si aggiunge all'intera pensione	48
2 - Una riduzione della pensione, guadagnando comunque complessivamente di più	8
3 - Gratuitamente	14
4 - Altro	9
5 - Non risponde	21

I bambini li vedono così

Nel lanciare il terzo colloquio internazionale la Fiapa ha raccomandato alle varie organizzazioni nazionali lo studio della realtà di ciascun paese in merito all'immagine dell'anziano visto dai bambini, dagli adulti prossimi alla pensione, dai mass-media e dagli stessi anziani.

L'inchiesta sui bambini è stata affidata, per l'Italia, al professor Gaetano Barletta, docente all'università di Pisa che si è basato su oltre duemila questionari sottoposti a bambini delle scuole elementari di Torino, Milano, Brescia, Bordighera (Im), Montebelluna (Tv), Trieste, Pistoia, Livorno, Rimini, Capannori Gallicano (Lu), Roma, Salerno, Guardavalle (Cz), Bovalino (Rc), Catania, Cagliari e Pantelleria. Il questionario era impostato su 10 domande, quattro vignette (alle quali il bambino doveva aggiungere il «fumetto») e un disegno a tutto libero.

Interessanti i risultati. Intanto, vi sono sostanziali differenze tra Nord e Sud; semmai più rilevanti quelle tra ambiente cittadino, ambiente periferico cittadino e ambiente rurale. E' risultato che oltre il 97% dei bambini avevano almeno un nonno vivente, che la convivenza con il nonno è più elevata nei bambini piccoli (7 anni) che non tra quelli più grandi (10 anni). Alta la percentuale dei nonni che comunque lavorano nelle periferiche, alta in quella rurale e cittadina (50% rispetto a quasi il 75%).

Dalla inchiesta è risultato che i bambini vedono gli anziani in modo diverso dagli adulti. Cioè non influisce minimamente l'opinione che hanno degli anziani i propri genitori, almeno fino al termine delle scuole.

Altre indagini sugli adolescenti i cui risultati sono stati messi a confronto con quelle sui bambini mostrano che gli stereotipi sull'anziano sorgono intorno ai 12-14 anni e risentono fortemente delle opinioni correnti. Verso il nonno che lavora e che è comunque impegnato in interessi extrafamiliari, la percezione «istituzionale» è parte del bambino è ancora più viva. In genere il nonno non appare come figura formale ma come compagno di giochi e di coinvolgimenti emotivi.

Il nonno risulta parte integrante nella vita del fanciullo. Il nonno e l'anziano in genere non appare al bambino oggi come bisognevole di protezione ma anzi dà sicurezza. Per il bambino medio, il nonno non si chiude in casa, è triste (salvo quando il nipote è lontano) non ha paura della morte e se questa viene è destinato ad andare in paradiso (su questo non ci sono dubbi), l'anziano è noioso, se sta male è curato in casa, è capace di donare.

La vecchiaia non è malattia.

E' anche risultato interessante lo studio del disegno libero. Prevale la figura del nonno bambini intorno. I bambini hanno disegnato più frequentemente il nonno, le femmine la nonna. Nell'ambiente rurale prevale l'immagine del nonno che sta lavorando, nell'ambiente cittadino quella della persona impegnata socialmente.

Appena in pensione, tutto caso viaggi e lavoro...

«Pensionandi» e pensione. Come vedono il «tempo della quiescenza» i lavoratori prossimi alla scadenza? Anche questo tema è rientrato nel dibattito che la Fiapa ha ritenuto di affrontare nel quadro più generale dell'immagine della persona anziana. La delegazione italiana si è avvalsa di due distinte ricerche operate dall'Ugaf (Unione Gruppi Anziani Fiat) — illustrata dal dottor Sergio Bergero — e dalla Fenacom (Federazione anziani del commercio). L'opera di sintesi e di relazione è stata affidata alla dottoressa Dadone di Torino.

Il tema acquista un particolare significato in Italia visto che sempre più frequentemente viene affrontato il tema dell'età pensionabile che è il più basso d'Europa. L'insostenibile situazione economica dei fondi pensionistici comporta l'esigenza di accorciare il tempo di pensionamento, del resto in linea con il presumibile miglioramento delle condizioni psicofisiche delle persone anziane. Tuttavia è fondamentale comprendere ciò che sembra necessario sotto il profilo economico, è accettato anche sotto il profilo sociale. Interessante pertanto anche il confronto tra dipendenti ed autonomi, dato che questi ultimi hanno un limite di età più elevato e, sembra, propensione a restare in attività più a lungo.

I risultati dell'indagine mostrano che la quantità di coloro che auspicano di andare al più presto in pensione costituisce all'incirca un terzo, un altro terzo sono coloro che cercano di andarci il più tardi possibile e l'ultimo terzo sanno prendere una decisione. Notevole la differenza, sotto questo aspetto tra uomini e donne in quanto queste ultime sono, in genere, più disponibili alla pensione.

Per il 27% del campione la data di pensione sarà un giorno allegro, mentre per il 23% sarà un giorno triste. Il resto lo considera «così così», e il resto esprime una valutazione.

«Dedicherò più tempo alla famiglia», è la risposta scelta tra dieci possibili dal maggior numero di persone; segue a distacco: «starò con gli amici e la gente», quasi a pari del «cercherò un lavoro qualsiasi» e del «viaggerò». *Ma la dedizione alla famiglia è assai più ampia nella donna che nell'uomo (22,8% rispetto al 16,6%). La prosecuzione del lavoro è più desiderata tra gli uomini e nelle zone del nord e del centro. Le donne del Sud segnano indici più elevati della media nella volontà di dedicarsi alla persona, nel viaggiare e nelle pratiche religiose.*

Molte persone considerano positivo il pensionamento per la salute (64%), per la famiglia (79%) per individuale (67%).

Il lavoro è visto sempre bene. Solo un terzo dichiara che sarà contento di non lavorare più mentre il 58% è disposto a lavorare ancora anche se con limitazioni: orari (44%), a tempo parziale (8%).

Un 14% si dichiara disponibile a lavorare gratuitamente per fini sociali e ideali.

Ed il 60% ha ritenuto che si possono offrire ad anziani particolari attività sociali nella comunità come la sorveglianza nelle scuole, nei musei, nell'assistenza, nell'insegnamento pratico ai giovani. L'83% ritiene il part-time buona soluzione lavorativa per l'anziano.

Si evidenzia quindi un modello di pensionando che, è integrato nella propria attività, è disponibile a continuare nel lavoro mentre si sente stanco o frustrato considera l'opportunità di andare in pensione ma non scarta l'ipotesi di una attività economica sussidiaria; anzi considera il lavoro come elemento significativo dell'essere anziano.

Massacra il cane di botte e poi lo seppellisce vivo

Il disgustoso episodio [redacted] La Loggia - Martellate, colpi di badile, ma non l'ha ucciso - La bestiola aveva «pizzicato» il polpaccio della figlia d'un piastrellista - Il cagnolino è riuscito a uscire dalla fossa [redacted] fuggire - L'uomo lo ha in seguito investito con l'auto

Un [redacted] stato sepolto vivo dopo [redacted] stato [redacted] a colpi di martello e [redacted] badile. Ora si trova nel canile dell'Enpa (Ente nazionale per la protezione degli animali) che ha denunciato il fatto alla magistratura.

[redacted] raccapricciante episodio [redacted] avvenuto in frazione Baraudina di La Loggia. La [redacted] è un cagnino di modeste dimensioni che la famiglia Pittavino ha regalato [redacted] anno fa [redacted] vicino di casa Domenico Tulimiero.

[redacted] scorso il cane ha morsicato un polpaccio [redacted] bambina di sette anni, Angelica, figlia di Sabatino Tulimiero che vive [redacted] immobile del fratello, Domenico.

[redacted] bimba giocava [redacted] cortile assieme ad una coetanea [redacted] il [redacted] in realtà l'ha «pizzicata», anche [redacted] non [redacted] stato possibile accertare per quale [redacted] gione. La madre della bambina ha colpito l'animale con [redacted] racchetta da tennis e, a sera, [redacted] riferito l'accaduto al marito.

«*Quando* [redacted] *tornato* [redacted] *casa* — racconta Sabatino Tulimiero, 28 anni, piastrellista — *mia moglie mi* [redacted] *raccontato cosa* [redacted] *ed io ho reagito. Non posso tollerare che mentre sono via succedano certe cose*». Anche [redacted] Pittavino, la vicina che ha denunciato il fatto all'Enpa, offre una ricostruzione dei fatti.

«*Tulimiero* — dice — *ha colpito* [redacted] *cane* [redacted] *un martello alla testa fino a quando l'animale non si* [redacted] *accasciato. Poi lo* [redacted] *preso per la pelle del collo,* [redacted] *coniglio, ed ha scavato* [redacted] *buca. Prima* [redacted] *sotterrare* [redacted] *cane gli ha* [redacted] *due* [redacted] *perché evidentemente* [redacted] *visto che si muoveva ancora*».

Mercoledì mattina la bestiola, sanguinante e coperta di fango, arriva davanti [redacted] cancello della famiglia Pittavino. [redacted] capofamiglia [redacted] vigili urbani di [redacted] Loggia, ma in caserma c'è [redacted] solo vigile che non può allontanarsi: «*Si rivolga alla Protezione animali*» consiglia a Pitta[redacted]

L'Enpa [redacted] stato sciolto come [redacted] pubblico perché considerato inutile e le [redacted] delle guardie zoofile sono state trasferite agli enti [redacted] che, però, per [redacted] ragione [redacted] per l'altra, non intervengono quasi mai.

Nel frattempo Sabatino Tulimiero [redacted] di [redacted] per andare a lavorare. [redacted] cane vaga per strada. «*Era nella curva* — racconta Nella Pittavino — *e Tulimiero* [redacted] *lo ha visto. Lo ha investito* [redacted] *vettura* [redacted] *l'animale non è morto. Lui ha gridato che lo* [redacted] *gettato nel canale*».

Questa mattina il cane è ricomparso. I Pittavino lo hanno [redacted] portato [redacted] casa ed hanno avvertito l'Enpa. Raffaele Monasterolo [redacted] Giovanna Gribaudo hanno preso l'animale, spaventato e ferito, e lo hanno portato al canile di via Germagnano per le prime cure. [redacted] presidente provinciale dell'Enpa ha inoltrato [redacted] denuncia [redacted] pretore [redacted] Moncalieri.

SABATINO TULIMIERO CON ANGELICA, LA [redacted]

Corsi di [redacted] **- Iedo** — Sono aperte le iscrizioni al corso monografico in «informatica distribuita», riservato [redacted] diplomati di scuola media superiore. [redacted] corso, che si tiene in ore preserali, possono [redacted] ammessi non oltre venti allievi, in base all'ordine di presentazione [redacted] domande. Informazioni: Iedo, via Pietro Micca 21, tel. 533.842.

[redacted] **Pannunzio** — Un corso di latino in preparazione [redacted] prova scritta della maturità classica è stato organizzato [redacted] Centro studi «Pannunzio» al fine [redacted] favorire [redacted] preparazione degli allievi che affronteranno in luglio l'esame di Stato. Le iscrizioni si raccolgono entro giovedì [redacted] 17 [redacted] 19,30 al Centro «Pannunzio» in [redacted] Mercanti 1, tel. 543.639.

BENEDETTO PASTORE

PASTORE [redacted]

[redacted] da sempre [redacted] sicurezza. [redacted] pensato [redacted] chi [redacted] la necessità [redacted] re le tapparelle [redacted] propria [redacted] proponendo in offerta speciale la famosa tapparella in [redacted] zincato, garantita dal marchio BENEDETTO [redacted]

[redacted]

TAPPARELLA [redacted]

sostituite ora i teli delle vostre tapparelle e godrete [redacted] seguenti condizioni:

I prezzi si intendono L/m²	QUANTITÀ	QUANTITÀ	QUANTITÀ
Minimo di fatt. m² 2	1-3 PEZZI	4-9 PEZZI	Oltre 10 PZ.
[redacted] ZINCATO	61.000	57.000	54.000
TELO [redacted]	110.000	104.000	99.000
[redacted] IN [redacted]	CAD. L. 30.000	CAD. L. 25.000	CAD. L. 20.000

Compresi nel prezzo: elementi spess. 5/10 [redacted] cui [redacted] con [redacted] laterali. [redacted] di [redacted] al rullo. I.V.A. [redacted] [redacted] più... Tel. [redacted]

ASSICURAZIONI BONDON
Programma [redacted]
La [redacted] di sentirsi sicuri ed affrontare serenamente le preoccupazioni [redacted] moderna
tel.554888

19-20-21 maggio
Palazzetto [redacted] Sport
[redacted] internazionale
I [redacted] Città di Torino
Trofeo Canale 68
partecipano: Italia, Israele, Grecia, [redacted] Stars
Prevendita - Palazzetto

BALLIANO s.n.c.
[redacted] MOLLO [redacted]
concessionario CAGIVA
VENDITA - RICAMBI ASSISTENZA
[redacted] Kawasaki YAMAHA
10152 TORINO - Corso Palermo, [redacted] ☎ (011) 852869

Peci finalmente nell'aula bunker a raccontare gli «anni di piombo»

I «duri», nelle gabbie, lo aspettavano per insultarlo - Maria Rosaria Roppoli, la sua [redacted] fidanzata, legge un comunicato contro di lui - Il «pentito», però, non si scompone più di tanto

Nell'aula bunker delle Vallette, Patrizio Peci comincia [redacted] raccontare otto anni di terrore. Chi erano le Brigate [redacted] 1973 [redacted] 1980: che cos'hanno fatto. Completo giacca [redacted] pantaloni marrone bruciato, camicia bianca slacciata sul collo, scarpe di vernice lucida. Ha tenuto i capelli corti ma si è tagliato i baffi; cammina con passo spedito ma la voce [redacted] un po' impastata.

[redacted] «*duri*» dalle gabbie lo aspettavano al varco. La sua fidanzata degli anni di piombo, Maria [redacted] Roppoli, legge [redacted] «*paginetta*», [redacted] che «*non vuole scoprire l'acqua calda*»: e questa resta l'unica frase comprensibile [redacted] un monologo fatto di parole accostate [redacted] all'altra e [redacted] pretesi concetti senza capo [redacted] coda. Voleva dire che il «*pentito*» [redacted] sempre stato considerato [redacted] personaggio negativo [redacted] proprio adesso diventa quasi un [redacted] Per chi crede [redacted] nella lotta armata il «traditore» non è più un uomo ma una specie di zombi che [redacted] muove [redacted] iniziativa propria ma è guidato. E' un cadavere ambulante: è come Faust che [redacted] venduto l'anima ad altri.

Peci resta [redacted] sedia. Questo ragazzo di Ripatransone che [redacted] stato il capo delle «*bierre*» [redacted] Torino e che, una volta arrestato, ha deciso di denunciare tutti gli ex amici, [redacted] si scompone più [redacted] tanto. Appoggia le mani sulle ginocchia, accavalla le gambe, si guarda appena in giro, rimira la punta delle scarpe.

PATRIZIO [redacted] AULA DURANTE LA DEPOSIZIONE

Il processo contro 63 imputati accusati [redacted] terrorismo [redacted] dovuto alle sue confessioni. In centinaia di pagine di verbale, ha raccontato chi erano i killer e chi i fiancheggiatori, chi custodiva le armi [redacted] chi affittava i «covi». La rete pazientemente tessuta dagli uomini della rivoluzione si è spezzata e le bande armate sono state messe in ginocchio.

Nell'aula bunker delle Vallette ripete tutto daccapo seguendo il filo della [redacted] memoria. [redacted] una storia burocratica la sua: ci sono tanti nomi e poche emozioni. [redacted] *primo attentato è quello contro Munari* — esordisce — *c'ero io, Coi, Fiore e* [redacted] *Vai. Fui io a sparare,* [redacted] *Vai* [redacted] *accanto a* [redacted] *Era* [redacted] *un* [redacted] *Questa fu* [redacted] *prima azione...* — aggiunge — *la seconda fu contro Notaristefano. C'erano De Blasi Dante,* [redacted] *Ponti, Piancone* [redacted] *Nicolotti. La Ponti cercò* [redacted] *sparare ma la pistola* [redacted] *è inceppata* [redacted] *ha dovuto sparare Piancone*».

E poi altri agguati, incendi, gente ferita alle gambe in [redacted] alla strada, morti crivellati [redacted] proiettili mentre andavano [redacted] lavorare. Una storia di sangue e di follia. E' stato ferito [redacted] democristiano Puddu che ancora non riesce a camminare e deve appoggiarsi [redacted] bastoni, [redacted] stato ferito il democristiano Cocozzello. [redacted] sparato al caporeparto Oselia, ai dirigenti Fiat Visca [redacted] Camaioni. Nell'atrio del suo studio hanno aspettato l'avvocato Fulvio Croce e l'hanno ucciso. In strada hanno ucciso il maresciallo [redacted] Berardi.

«*L'inchiesta* [redacted] *Croce* — [redacted] Peci — *l'ha fatta la Ponti. Micaletto* [redacted] *sparato, la Vai gli era vicina e Fiore un po' più indietro.* [redacted] *Betassa aspettava in auto*». Telegrafi[redacted] «*Per Berardi* — aggiunge — *c'eravamo io Piancone, Acella e la Ponti. Sparano Piancone e Acella, la Ponti fa l'autista*». Poche parole per descrivere [redacted] tragedia: quattro nomi per dare una ragione [redacted] chi da allora [redacted] chiede perché.

Lorenzo Del Boca

Sei arresti per traffico di armi

Sei arresti [redacted] Torino per traffico d'armi. Le forze dell'ordine sono riuscite ad assi[redacted] alla giustizia una vera e propria organizzazione di «grossisti», che rifornivano [redacted] malavita (e, forse, anche il terrorismo) soprattutto di pistole [redacted] provenienza furtiva. Anche la Digos [redacted] interessata [redacted] indagini.

I pedinamenti [redacted] primi di maggio. Oltre quindici le perquisizioni domiciliari. L'organizzazione agiva [redacted] mercato che copriva Piemonte e Valle d'Aosta. Gran parte delle persone [redacted] in carcere [redacted] già [redacted] giustizia.

Questi gli arrestati: Vittorio Alfano, [redacted] anni, [redacted] Pa[redacted] 59, pregiudicato per furto, rapina, lesioni e sfrut[redacted] prostituzione; Franca Micheloni, 29 anni, [redacted] Parenzo 59, convivente dell'Alfano; Antonino Adinolfo, 24 anni, via Buenos [redacted]res 16 e la sua amica Rita Panella, 25 anni, via [redacted] 99/60, [redacted] precedenti penali; Salvatore Zoppardo, [redacted] anni, corso Regio Parco 147, [redacted] pregiudicato per furto, [redacted] e ricettazione [redacted] la moglie, Enza Panella, 21 anni.

Gli inquirenti hanno seguito per parecchi giorni l'orga[redacted]

«Hitler capo militare». E' il tema che tratterà domani sera all'Università della terza [redacted] il giornalista Giuseppe Mayda, studioso di storia contemporanea. La riunione si terrà nel salone di via Maria [redacted] (zona Gran Madre-corso Casale), alle 15.

echi di cronaca

Gasolio serbatoio bucato
Il 30% dei serbatoi interrati dopo 4 [redacted] sono porosi o [redacted] sprechi e pericolosi inquinamenti. VETRIFICATELI per prevenirli [redacted] tel. (011) 000.255.

Ciriè: ricetta pci vincerà la crisi?

Dopo la dc, parla il segretario cittadino, Cesare Bertone: «Ecco il nostro programma»

«L'amministrazione uscente, in tutti questi anni, ha sempre lavorato con molta onestà; però ha dimostrato di avere poca sensibilità nell'affrontare quei problemi che si è persino stufi di menzionare, che costituiscono la realtà d'oggi. Ciriè non è immune al tarlo [illegible] *disoccupazione,* [illegible] *fame* [illegible] *case, all'emarginazione eccetera, anche* [illegible] *spesso lo* [illegible] *ignora»* afferma Cesare Bertone, segretario locale del partito co[illegible]

«Investendo — prosegue — *molto denaro in opere pubbliche, anche di un certo pregio, l'attuale maggioranza ha pensato di aver gestito correttamente la "cosa pubblica"; in effetti la correttezza* [illegible] *venuta meno,* [illegible] *manca il calore nella cittadina, mancano iniziative* [illegible] *favore* [illegible] *popolazione,* [illegible] *per noi fondamentali».*

Veniamo allora [illegible] [illegible] **che intendete proporre** [illegible] **vostri sostenitori.**

«Come ogni altro programma elettorale — aggiunge [illegible] —, *anche il nostro conterrà* [illegible] *lunga lista* [illegible] *opere pubbliche da realizzare durante i prossimi cinque anni, ma queste* [illegible] *sono certamente* [illegible] *cose che* [illegible] *caratterizzano. Il problema casa, i prezzi troppo elevati,* [illegible] *ghettizzazione* [illegible] *certi quartieri e ancora, la disoccupazione e l'ecologia sono i nostri obiettivi».*

«Il problema [illegible] — spiega — *è difficile* [illegible] *sviluppare in quattro parole, comunque posso dire* [illegible] *l'attuale strumento urbanistico non è in grado di far fronte al fabbisogno della cittadina. Bisognerebbe privilegiare l'edilizia economica popolare e recupe-*[illegible] *le strutture fatiscenti. Poi per combattere la disoccupazione* [illegible] *nostro obiettivo* [illegible] *quello* [illegible] *realizz-*[illegible] *un osservatorio del lavoro, che funzioni costantemente* [illegible] *possa svolgere un'opera di prevenzione».*

«Rispetto all'ecologia — continua il segretario —, *veramente maltrattata, bisognerebbe* [illegible] *in cantiere il parco della Stura, una lunga striscia verde che partendo da Lanzo arrivi fino a Ciriè».*

E per la scuola, per la cultura?

«Ci siamo sempre battuti — conclude Bertone — *su questo argomento,* [illegible] *abbiamo già* [illegible] *le no-*[illegible] *piccole vittorie. Ad esempio da tempo nelle elementari* [illegible] *stato adottato, grazie* [illegible] *noi,* [illegible] *tempo pieno ed anche* [illegible] *sistema delle classi integrate, in modo* [illegible] *che gli insegnanti del mattino* [illegible] *quelli del pomeriggio potessero collaborare. Ora proponiamo di sganciare alcuni animatori per utilizzarli nei quartieri più penalizzati della città, dove c'è veramente bisogno di* [illegible] *loro intervento:* [illegible] *esempio al Villaggio, un quartiere-ghetto provvisto soltanto ora,* [illegible] *contin-*[illegible] *insistenze* [illegible] *parte nostra,* [illegible] *un'area da adibire a parco giochi».*

[illegible] *Ieri presso la parrocchia di S. Luca in via Negarville, è stato inaugurato* [illegible] *nuovo gruppo* [illegible] *twirling «The Royal Majorettes Mirafiori Sud». Il Gruppo* [illegible] *stato benedetto e subito dopo si è esibito per la pri-*[illegible] *volta attraverso* [illegible] [illegible] *del Quartiere.*

Il Gruppo, è la prima formazione torinese che pratica questo nuovo sport

DE MITA CHIEDE ELEZIONI PER IL COMUNE DI TORINO

Il segretario nazionale della dc ha incontrato amici [illegible] simpatizzanti al salone Iacp - Il problema delle candidature e la questione degli esclusi

[illegible] [illegible] prestigioso. Ciriaco [illegible] Mita, segretario nazionale della dc, ha raggiunto il salone Iacp poco dopo le nove, mentre amici e simpatizzanti stavano prendendo posto. Ha [illegible] tante mani, distribuito saluti, ma soprattutto ha voluto ha voluto «sentire» [illegible] tante beghe che ancora dominano in questi giorni la corsa [illegible] [illegible] presentazione [illegible] liste.

Ci sono [illegible] che protestano, «vittime» illustri che raccolgono consensi, ricorsi già partiti per Roma. Ci sono state giornate piuttosto [illegible] nelle sedi di tutti i partiti. Ciriaco De Mita oggi è venuto soprattutto ad inaugurare [illegible] campagna elettorale democristiana. Porta a Torino uno slogan: *«Un'azione più pronta, un'anima nuova, all'unisono col mondo che cambia».*

La sala dello Iacp ha raccol-[illegible] in questo freddo lunedì gli amministratori dc arrivati da tutto [illegible] Piemonte. [illegible] sono sindaci e consiglieri con i problemi, le difficoltà, i timori [illegible] sempre: tanti volti già conosciuti [illegible] mescolano a quelli nuovi. Ci sono soprattutto i candidati per le prossime [illegible] sultazioni elettorali.

A Torino la lista dc registra [illegible] conferma [illegible] quasi tutti i parlamentari, tranne Gian Aldo Arnaud che ha scelto di ritirarsi.

Carlo Donat Cattin [illegible] va la candidatura [illegible] collegio senatoriale di Pinerolo, Giuseppe Botta avrà il collegio per il Senato nel Canavese. L'eurodeputato Silvio Lega giocherà quest'anno la carta romana.

[illegible] c'è [illegible] da risolvere l'esclusione dalle liste dc della Granda dell'ex ministro Adol-[illegible] Sarti, la cui candidatura [illegible] [illegible] clamorosamente bocciata [illegible] comitato provinciale cuneese. Verrà [illegible] in li-[illegible] dalla direzione nazionale?

Un folto [illegible] [illegible] sindaci si farà oggi portavoce di una consistente area di iscritti ed elettori dc e chiederà a De Mita che il parlamentare cuneese [illegible] possa [illegible] per un seggio [illegible] Montecitorio nella circoscrizione di Cuneo Asti [illegible]

L'applauso apre la manifestazione democristiana che continuerà nel pomeriggio ai [illegible] incontri [illegible] Cassa [illegible] Risparmio. Decolla [illegible] [illegible] campagna elettorale non facile in un Piemonte che ha vi-[illegible] anche esponenti dc coinvolti nella bufera giudiziaria sui presunti illeciti al Comune [illegible] [illegible] Regione. Parte una competizione che deve fare i conti [illegible] il possibile maggiore distacco [illegible] gente dai partiti, con una atmosfera politica non facile.

Sono queste le [illegible] che il segretario provinciale Paolo [illegible] ricorda presentando il partito.

Sull'onda lunga [illegible] questione morale Ciriaco De Mita chiede le elezioni anche per il Consiglio comunale di Torino. *«Credo che oggi non esista altra strada che il ricorso alle urne. A decidere deve essere la gente».* Scoppia l'applauso, ma [illegible] il segretario nazionale [illegible] parla delle nuove strategie per le grandi [illegible] metropolitane, della crisi del-[illegible] sinistra, [illegible] polemiche in corso tra centrismo e alternativa democratica.

g. m. r.

Da oggi il padre non è più «incerto»

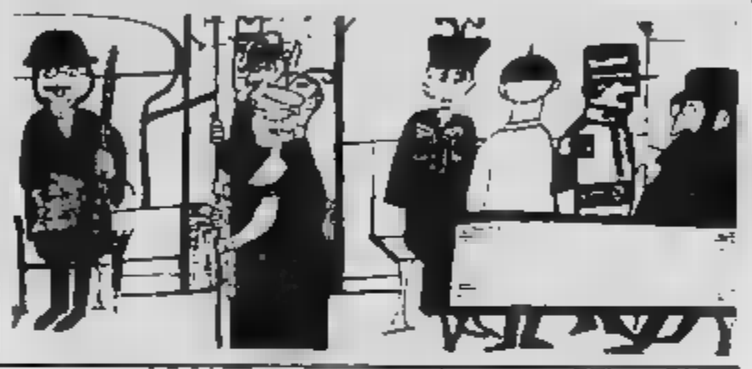

Potrebbe [illegible] il tema [illegible] una tragedia greca, o forse di un truculento drammone ottocentesco, [illegible] personaggi travagliati da sconvolgenti passioni, nell'eterno dilemma [illegible] amore e [illegible] odio. Il protagonista [illegible] Franco P., 54 anni, imprenditore edile. Una trentina di anni fa [illegible] [illegible] semplice muratore e viveva a Reggio Calabria. Abitava in una pensione e diventò l'amante della proprietaria.

La donna [illegible] [illegible] figlia che, naturalmente, poco [illegible] volta, diventò una bella ragazza. Franco [illegible] ne innamorò [illegible] [illegible] fu ricambiato, tanto che [illegible] [illegible] to punto, con il consenso della [illegible] ed [illegible] amante, la sposò.

Dall'unione nacque una bambina, e tutto lasciava credere che la convivenza [illegible] [illegible] tinuata [illegible] particolari difficoltà. Franco [illegible] trasferì in provincia di Torino, [illegible] tutta la famiglia, e in pochi anni, lavorando duramente, riuscì a farsi una buona posizione.

Ma c'era un tarlo, inesorabile, che [illegible] la mente e il cuore dell'uomo. Egli infatti era tormentato dal dubbio che la bambina non fosse sua, [illegible] [illegible] un professionista che, in Calabria, [illegible] stato ospite [illegible] pensione della [illegible] Franco, però, [illegible] molto affezionato alla piccina e la circondava [illegible] attenzioni e [illegible] tenerezze. Giorno dopo giorno la figlia [illegible] [illegible] diventava prima fanciulla e poi donna.

Anche le carezze di Franco si trasformavano e apparivano [illegible] meno paterne. Poco alla volta, insensibilmente, l'uomo maturo e la giovane furono travolti da [illegible] [illegible] appassionato. Vi sono lettere che lo testimoniano, [illegible] sconcertante sincerità. Poi, [illegible] in tutti gli amori, sorsero i contrasti. La ragazza cominciò [illegible] uscire, [illegible] frequentare giovani della sua età.

Franco fu ossessionato dalla gelosia, scoppiarono litigi [illegible] [illegible] più frequenti, si giunse agli schiaffi e alle percosse. Durante una di queste scenate, la succe-[illegible] [illegible] difesa [illegible] nipotina, colpì il genero, con [illegible] coltellate [illegible] petto. La feritrice, [illegible] [illegible] d'assise, ebbe [illegible] pena lieve, per eccesso in legittima difesa, [illegible] l'intera storia [illegible] [illegible] galla e Franco [illegible] arrestato e rinviato [illegible] giudizio come seduttore della figlia. [illegible] [illegible] donne si allearono contro di lui.

Davanti ai giudici [illegible] [illegible] [illegible] sezione del tribunale l'impresario [illegible] difende solo dall'accusa più infamante: *«Non* [illegible] *mia figlia»*, sostiene. La moglie lo smentisce sdegnosamente: *«E' falso, si tratta di un'altra infamia».*

[illegible] difensore, [illegible]. Dal Fiume, propone [illegible] ricorso ad un nuovo [illegible] sofisticato sistema di accerta-[illegible] della paternità studiato [illegible] [illegible] a punto dall'università di Torino. Le parti [illegible] consenzienti e [illegible] presidente dott. Capirossi dispone la perizia.

Pochi giorni fa il sorprendente responso che, secondo [illegible] scienziati, non ammette errore: la ragazza non è figlia di Franco [illegible].

[illegible] ripresa [illegible] processo, il 16 giugno, sarà interessante vede-[illegible] [illegible] [illegible] fino [illegible] che punto i giudici terranno conto dei risultati d'una modernissima [illegible] scientifica.

g. ap.

Disagio nella civiltà del benessere

Come districarsi nel groviglio di difficoltà che ci complicano la vita? - Un esempio piemontese: su [illegible] detenuti, solo 152 sono in semilibertà, 19 lavorano fuori, 3 in semidetenzione

Tre giorni di discussione, dialogo, confronto, contrapposizione anche, [illegible] «La Civiltà del Disagio» non hanno risolto evidentemente, né [illegible] la presunzione di farlo, [illegible] domanda più logica, [illegible] nel [illegible] di chiusura del convegno da una giovane donna: *«Ditecì, al di* [illegible] *delle teorizzazioni astratte,* [illegible] *camminare nella società del disagio».*

La [illegible] rivolta ai tecnici della «cura mentale» [illegible] era ingenua, né reverenziale. Soltanto efficacemente provocatoria. E nessuno, è ovvio, tra professori, filosofi, sociologi, psicologi, psichiatri, [illegible] potuto rispondere.

Il che [illegible] significa affatto che nel convegno promosso dall'Unione Culturale, patrocinato dagli Enti Locali e [illegible] numerosi organismi di cultura [illegible] [illegible] non fossero presenti valenti pensatori e profondi conoscitori [illegible] materia. Gli atti [illegible] convegno, quando saranno stampati, forniranno un contributo valido allo sviluppo [illegible] [illegible] conoscenza [illegible] materia trattata. Una [illegible] non più parziale (questa la novità [illegible] convegno), ma che tenda all'incontro [illegible] all'applicazione sinergica, cioè pluridisciplinare, [illegible] differenti patrimoni scientifici.

Il limite — [illegible] conosce — è quello di applicazione di [illegible] scienza sociale che [illegible] ha quasi più nulla [illegible] scoprire, ma che trova l'ostacolo maggiore, a volte proprio in quelle istituzioni che promuovono i convegni, nella pratica [illegible] rapporti di forza [illegible] le classi.

Ed [illegible] questo [illegible] — [illegible] ha affermato ieri [illegible] psicologo Paolo Tranchina nella [illegible] relazione — [illegible] è accettabile che la psicanalisi *«riduca tutto all'incesto,* [illegible] *se* [illegible] *esistessero* (alla base [illegible] [illegible] gio n.d.r.) *i rapporti di produzione, la disoccupazione, la* [illegible] *integrazione».*

[illegible] la pena dunque di sottoli-[illegible] anche, per quanto riguarda la base stessa di partenza [illegible] [illegible] vegno, che [illegible] parola «disagio» per i temi stessi affrontati è risultata un eufemismo un po' ipocrita. Citiamo [illegible] dei tanti, [illegible] tra quelli forniti [illegible] corso dei tre giorni: quello sulla situazione carceraria in Piemonte: *«I detenuti ristretti* [illegible] *3296,* [illegible] *quali 152 ammessi alla semi-libertà, 19 al lavoro esterno, 3 in stato* [illegible] *semidetenzione».* Dunque 174 in condizione privilegiata, gli altri 3122 tenuti nelle carceri, a sognare un rapporto [illegible], a soltanto magari un cielo aperto. 3122 uomini e donne «a disagio»? La parola — è chiaro — non rende.

Il limite è dunque, anzi la divaricazione, tra scienza astrattamente neutrale [illegible] organizzazione sociale. I politici [illegible] sforzano di comporre convegni in cui i tecnici pacate-[illegible] si confrontano, [illegible] accettano poi [illegible] loro compito (e come hanno [illegible] ieri) quello [illegible] spiegare che per questo o [illegible] quello [illegible] ci sono sufficienti finanziamenti. E i tecnici, anche i tecnici progressisti, accettano a loro volta il limite ristretto [illegible] queste risorse. In cambio vengono [illegible] parlare.

Il potere ha calcolato anche questo rischio. E' dunque pronto quando questa cultura progressista [illegible] convegni ristretti diventasse patrimonio popolare delle masse a rispondere nel modo che ha spiegato [illegible] psicoanalista argentino Armando Bauleo: *«Volevamo produrre un altro vivere, ma siamo stati svegliati* [illegible] [illegible] *dei cannoni».*

Superati questi «inconvenienti» di applicazione, concedendo per [illegible] al tecnico, all'operatore di poter agire, come può intervenire [illegible] persona delegata [illegible] occuparsi [illegible] malessere?

Significativa in questo [illegible] [illegible] conclusione della relazione [illegible] psicologo Giuseppe Andreis. Una relazione [illegible] titolo: «L'operatore mancante». [illegible] crisi del folle, [illegible] disturbato, [illegible] disagiato, [illegible] sempre presente una richiesta [illegible] [illegible] espressione di [illegible] forza.

«Allora — dice Andreis — *l'ope-*[illegible] *potrà lavorare semplicemente permettendo uno spostamento* [illegible] *forze, di quelle forze presenti nella comunità* [illegible] *nell'individ-*[illegible] *che egli "mancante"* [illegible] [illegible] *cetto, come compito non semplice, di non fare altro che* [illegible] *lasciarle passare».* Ma anche questo non è pericoloso per il sistema?

Salvatore Rotondo

Santa Lucia in [illegible]

Festa sotto la pioggia sabato in [illegible] Siccardi per l'annuale [illegible] di «Santa Luminosa», manifestazione tutta torinese patrocinata da «Piemonte in bancarella», che [illegible] conclude con l'assegnazione [illegible] un premio, un «ferro di cavallo», a [illegible] personaggio che si [illegible] manifestato particolarmente attento verso il [illegible] [illegible] [illegible] iniziative. Il premio [illegible] «Della Consolazione», per antica tradizione.

Pratesi S.p.A.
TORINO - Via [illegible] Settembre, 50
Occasioni particolari
dal 16 al 28 maggio
[illegible] [illegible] 3-5-1983

TELECUPOLE
cuore del Piemonte
[illegible] la tua televisione del [illegible]
LUNEDI' SPORT
DIRETTA CON LO SPORT
ogni LUNEDI' ore 20,30

ossola
TV - VIDEO REGISTRATORI
ITT Schaub-Lorenz
[illegible] ANNI GARANZIA
Torino - Corso [illegible] [illegible] - Tel. 287021
Ciriè - [illegible] S. Giovanni 1 - Tel. [illegible]

Consiglio comunale E' molto atteso non sarà decisivo

Un consiglio comunale atteso, non decisivo. I gruppi consiliari hanno preparato i rispettivi piani politici in riunioni interne, poi ci sono state consultazioni interpartitiche, altre ce ne fino a quando il sindaco dimissionario Novelli non suonerà l'adunata. Davanti Palazzo Civico, dalle 16, giovani comunisti distribuiscono le mele rosse: «*E' frutta sana, come giunte di sinistra*».

in rossa i conti non tornano: lo scandalo delle tangenti ha fatto vittime illustri. L'ex-vicesindaco Biffi Gentili agli arresti domiciliari, l'ex-assessore alle opere pubbliche in carcere, sono in prigione anche l'ex-segretario cittadino dc Artusi e l'ex-capogruppo dc Gatti. Amministratori e politici di primo piano fino febbraio A loro ormai guarda soltanto più per le malefatte di cui sono accusati, tutta la loro capacità propositiva inquinata dal sospetto. «*Gente bruciata* — si dice — *peccato, intelligenti e preparati*».

Il discorso vale anche per altri che hanno posizioni meno compromesse come l'ex-capogruppo pci Quagliotti, l'ex-assessore decentramento Spagnuolo, il consigliere dc Falletti, che han ricevuto comunicazioni giudiziarie.

Stasera in sala rossa si prenderà atto delle dimissioni da consiglieri di Artusi, Gatti e Quagliotti. Per i dc subentreranno Beraudo Pralormo e Paolo Balossi nel pci Giusto Benedetto il vicedirettore dello Per i socialisti, invece, c'è la linea garantista che il partito dato. A Biffi, Scicolone e Spanuolo non richieste le sioni l'indagine giudiziaria non darà elementi certi di colpevolezza. Anche il dc Falletti .

Questo consiglio comunale, stasera, affronterà la prima votazione del sindaco. I risultati non consentiranno una nuova investitura. Nessun candidato è in grado di ottenere la maggioranza assoluta. Il pci voterà per Novelli (33 voti), ma il psi, che ha fatto di tutto perché il pci cambiasse nome, voterà scheda bianca, o voterà il suo Olivieri, assessore alla nità presidente Usl. La dc, con ogni probabilità, si schiererà per Maria Rosa Campo Longhi (20 voti), il pli per Santoni (5 voti), il pri per Franco Ferrara o Aldo Ravaioli (3 voti), il msi per Martinat (4 voti). Il psdi non parteciperà alle votazioni. Ci vorrà un'altra seduta per sapere se Torino avrà un sindaco oppure se attenderà l'arrivo un commissario.

UNA GUARDIA AGGREDITA SPARA DUE FERITI, QUATTRO FERMATI

L'episodio alle 5 di stanotte - Il sorvegliante della Teksid ha reagito ai rapinatori - Sono partiti colpi di pistole - Poco dopo quattro giovani si sono presentati al «pronto soccorso»

Un sorvegliante della Teksid della divisione «Riformetal Alluminio» via Paolo Veronese è stato aggredito stamane da alcuni rapinatori, che si sono impossessati del suo orologio. Ha reagito per evitare che portassero via anche la pistola. Nella colluttazione gli partito un colpo che sarebbe andato a colpire uno degli aggressori quale è fuggito con i suoi complici.

Tre quarti d'ora dopo, quattro giovani si sono presentati pronto soccorso dell'Astanteria Martini largo Gottardo. Uno presentava una d'arma da fuoco al braccio sinistro, un altro una leggera ferita alla mano. Sono stati tutti fermati carabinieri anche se negano ogni addebito. Anche la guardia giurata dovuto ricorrere alle cure sanitarie per farsi medicare alcune contusioni.

Tutto è capitato alle 5 in Taranto quasi angolo via Monterosa. La guardia della Teksid Saverio Bavuso, 43 anni stava andando in divisa prendere l'autobus per andare in servizio. stato aggredito spalle in tre, che l'hanno immobilizzato. Uno degli aggressori ha subito sfilato l'orologio. Con uno strattone la guardia s'è liberata dalla degli aggressori ha subito sfilato la pistola dal fodero che teneva attaccato alla cinghia dei pantaloni, prima che ci pensassero gli altri.

NICOLA SCARANO, IL

I rapinatori gli si sono fatti ugualmente ingaggiando una vera e propria impari lotta. Durante questa zuffa partito colpo dalla pistola. Bavuso dice accidentalmente. Comunque lo sparo è servito a mettere in fuga i banditi, che si sono eclissati piedi. Dolorante alla mano destra, al collo e al volto Saverio è andato prima al commissariato di ma trovandolo ancora chiuso rinunciato temporaneamente alla denuncia andare a farsi medicare.

All'Astanteria Martini stato rintracciato dai carabinieri nucleo operativo, chiamati sul posto per l'aggressione, ha avuto poco dopo la sorpresa veder arrivare i quattro presunti aggressori, cui due feriti. Nicola Scarano, 23 anni, abitante in via Vittime di Bologna 267/6 già arrestato per furto e rapina) lamentava una ferita passante di da fuoco braccio sinistro giudicata guaribile in giorni, mentre L. R., 14 anni, leggera ferita alla sinistra guaribile in 6 giorni. Gli altri due che stavano loro I Fratelli e Marco Fu- di 22 e 18 anni, abitante nella stessa via dello Scarano.

Sono tutti portati nella caserma di via Valfrè per essere interrogati. All'ospedale hanno detto di essere stati fatti segno alcuni colpi di pistola partiti da un'auto in strada loro alibi sembra almeno dubbio.

Rapina in un negozio formaggi, sabato a Nichelino. Mancavano pochi minuti alla chiusura quando nel negozio di salumi e formaggi sito al civico della centrale via Torino sono entrati due giovani con viso coperto da calzamaglia armati di pistole. Dietro al banco c'e- il titolare, Antonio Cometti, 51 anni, Papa Giovanni 17, Nichelino, e commesse.

Alla cassa c'era Anna Maria Ladonis, anni, via Sopello 21, Torino. Mentre uno dei malviventi, pistola puntata, ha immobilizzato i tre dietro il banco, l'altro si è rivolto alla cassiera ingiungendole consegnare i soldi. La donna, impaurita, ha avuto qualche attimo di esitazione. bandito cominciato colpirla pugni e calci, costringendola infine aprire il cassetto, dal quale ha afferrato il contenuto, circa due milioni.

A Cuorgnè dopo le polemiche comitato per celebrazioni

Decisa dal Consiglio comunale dopo gli equivoci fra i partiti sul programma del 25 Aprile - Timori per il suo funzionamento per esperienze precedenti

CUORGNE' — *Da oggi manifestazioni patriottiche le celebrazioni della Resistenza Cuorgnè organizzate da un apposito Comitato nominato dal Consiglio comunale. L'iniziativa stata presa in seguito alle recenti polemiche sul 25 Aprile. Ecco cos'era successo.*

La sera del 22 era in programma in piazza Morgando una manifestazione a cui doveva intervenire un esule uruguaiano, oltre naturalmente sindaco un rappresentante dell'Anpi. «In realtà il protocollo venne modificato modo sostanziale» — *dicono ora i democristiani che polemizzarono perché il loro capogruppo Giuseppe non aveva ottenuto la parola* — perché gli esuli sud-americani furono due e non uno, il sindaco non c'era ed il capogruppo svolse le funzioni quella di rappresentante dell'Anpi allo tempo, cogliendo l'occasione per serie vendette personali».

Una radicalmente smentita Ernesto Bosone: «Mi hanno fatto dire parole che non ho mai pronunciato. In quanto al non dato la parola a Niedda non c'è nulla di strano. Sempre in queste occasioni ci si attiene a quanto è stabilito dal : è chiaro però che se il sindaco potuto intervenire, io, come esponente del consiglio, ho dovuto sostituirmi a lui».

La polemica ha impegnato buona parte dell'ultimo Consiglio e due mozioni sono state presentate da comunisti democristiani: ambedue concordavano di costituire un Comitato unitario e antifascista e tale proposta è stata recepita dall'intera assemblea.

Si comunque scoperto che tale comitato sarà che una precedente, morto morte naturale» *perché le riunioni disertate dalla maggioranza dei suoi componenti.*

Gara di pesca a Nichelino

mattina, si è svolta Nichelino l'annuale gara di pesca in acque interne valevole per il trofeo Piemonte. Campo il tratto del fiume dall'altezza delle sino alla Barauda, prima della diga. Alla gara, riservata alle società sportive, hanno partecipato trecentosessanta concorrenti, e donne, appartenenti a trentatré società piemontesi.

Il primo premio «Trofeo Vigetti» vinto dalla Società pesca sportiva «diavoli» di Torino, punti. La cerimonia della premiazione si svolta pomeriggio di Moncalieri, presenti autorità sportive e politiche.

Concluso il corso di frutticoltura

Si concluso ieri Avigliana, con l'ultima lezione pratica nel frutteto (innesto castagno, potatura verde di drupacee pomacee, diradamenti frutti sul pesco), il corso frutticoltura organizzato dall'Associazione amici Avigliana con il patrocinio della Comunità montana Bassa Valle Susa. Agli oltre 60 iscritti iniziali di novembre se ne sono aggiunti decina e sono giunti tutti alla fine del corso.

Le lezioni teoriche pratiche state seguite con attenzione profitto da tutti i partecipanti grazie all'alta competenza dell'insegnante universitario Livio Salarin Fassetta.

ENTE NAZIONALE PER L'ENERGIA ELETTRICA

Roma - G. B. Martini,

AVVISO AGLI OBBLIGAZIONISTI

PRESTITO
TASSO INDICIZZATO DI L. MILIARDI (HENRY)

Il 1° giugno 1983 matura l'interesse relativo al semestre dicembre 1982-maggio 1983 (cedola n.6) nella misura di L. 91.000 nette per ciascuna cedola, senza alcuna trattenuta per spese.

Comunichiamo inoltre che:

a) per i titoli quotati esenti da imposte, cui all'art. punto A del regolamento, il tasso di rendimento, pari alla media aritmetica dei rendimenti medi effettivi dei mesi di marzo aprile 1983, è risultato pari al 18,165%;

b) per i BOT a 12 mesi il tasso di rendimento, pari alla media aritmetica dei rendimenti corrispondenti ai prezzi di assegnazione delle tenutesi nei mesi di marzo e aprile 1983, è risultato pari al 18,532%;

c) la media aritmetica dei tassi di cui ai precedenti punti *a)* e *b)* risulta, pertanto, pari al 18,348%, corrispondente al tasso semestrale equivalente dell'8,788%.

In conseguenza, norma dell'art. 5 del regolamento del prestito, le obbligazioni frutteranno per il giugno-novembre 1983 (cedola n. 7 scadente 1° dicembre 1983) un interesse dell'8,80% pari a L. 88.000 per ciascuna cedola, senza alcuna trattenuta per spese.

UN ABBRACCIO LA MAMMA

TIZIANA E' TORNATA A CASA CHI L'HA TENUTA 3 GIORNI?

Dopo l'appello lanciato dalla famiglia su «Stampa Sera», forse qualcuno si è impaurito - Si cerca di ricostruire che cosa abbia fatto, da giovedì pomeriggio, la ragazzina di dodici anni

Tiziana Nuzzo è tornata a casa. La ragazzina dodicenne, scomparsa da tre giorni ed alla quale il fratello Maurizio ha rivolto questa mattina un appello accorato dalle colonne di «Stampa Sera», ha telefonato alla polizia poco prima delle 14 di oggi: «Sono a Porta Nuova, venitemi a prendere», poi, spazientita, invece di aspettare la volante se è andata a casa col tram.

Nessuno l'aspettava, ovviamente, ed è stata festa grande, in un baleno la notizia si è sparsa fra i banchi del mercato di piazza Benefica, in molti si sono precipitati a vederla, anche gli uomini della volante. Non avendola trovata alla stazione sono andati a cercarla a loro volta a casa e l'hanno portata in questura dove la ragazzina è stata ascoltata a lungo nel tentativo di ricostruire i suoi movimenti dal momento della scomparsa, giovedì scorso alle 14, fino alla inaspettata telefonata di oggi.

In sostanza, stando a quello che la bimba (per nulla più «vistosa» della sua età, anzi) ha raccontato ai suoi, sarebbe uscita per andare dal cartolaio poi, visto che aveva tempo, sarebbe andata a trovare una sua amica. Non l'ha trovata ed ha cercato un'altra. Ha preso un autobus (probabilmente il 55) e da questo momento il suo racconto è nebuloso e impreciso.

Pare che abbia passato qualche ora gironzolando per la città fino a trovarsi (certamente attorno alla mezzanotte, dal momento che prima di quell'ora non si vendono giornali nelle strade) a parlare con uno sconosciuto in via del centro. Un automobilista, fermatosi a comprare il giornale, l'ha vista e l'ha [illegible]

Da qui in avanti ricostruire l'accaduto è quasi impossibile, Tiziana non parla e probabilmente per giorni per farle spiegare, con pazienza e dolcezza, che cosa ha fatto in questi lunghissimi giorni. Fino a quando, questa mattina, è stata accompagnata dalle parti di Porta Nuova.

I uomini della mobile non hanno avuto di riuscire a mettere le mani su chi ha avuto contatti, in queste ore, con la piccola Tiziana, per farsi raccontare perché e percome di questo interessamento alla bambina. Le ricerche sono certamente facili.

Comunque, per la famiglia, quel che importa è che la piccola sia tornata a casa. «Spero — ci diceva ieri il fratello Maurizio — *che legga il mio appello sul giornale torni, se è libera a farlo. E se qualcuno glielo impedisce spero che vedendo che Tiziana è sola, ha tanti fratelli che la stanno cercando, si impaurisca e la lasci andare*».

Delle due ipotesi è forse questa seconda che ha più probabilità di essersi verificata.

La Provincia dovrà dare 500 milioni per il parco

In base ad una vecchia legge dello Stato, la Provincia di Torino dovrebbe ogni anno all'amministrazione del Parco del Gran Paradiso 1 miliardi. Non era una gran cifra nemmeno in tempi di piccola inflazione (anche se rappresentava un terzo del magro bilancio del Parco) ma oggi appare irrisoria. Per questo il ministero ha stabilito che la cifra deve essere rivalutata, indicando in 1 miliardi il contributo annuo. Ma non basta una circolare ministeriale per far saltare fuori dai cassetti mezzo miliardo; il bilancio provinciale non può sopportare un aggravio di spesa di quella portata.

Per questo qualche giorno fa si sono riuniti intorno a un tavolo il presidente del Pngp Mario Deorsola, i rappresentanti della Provincia nel consiglio d'amministrazione del Parco, il repubblicano Francisco e il socialista Coucoucorde, gli amministratori della Comunità Montana Valli Orco e Soana, interessate al territorio protetto piemontese, il presidente della Provincia [illegible] assessori Grotto, Fenoglio e Longo.

In sostanza, mancando 1 500 milioni, si è ipotizzato un progetto di finanziamento di nuove iniziative promozionali per incrementare le entrate del Parco, un programma di rilancio. Quali progetti non è ancora stabilito.

Oggi e domani

● Stasera alle 21 nella sede di via Romita 15, quartiere Mirafiori Nord, riunione del consiglio di Circoscrizione.

● Stasera alle 20,45 consiglio di quartiere nella sede di Campana 28 (S. Salvario-Valentino).

Domani alle 18 nella sede di Sioi, via Lagrange 20, conferenza dell'ambasciatore Alessandro Tassoni Estense di Castelvecchio su «La diplomazia italiana: esperienze di un vecchio diplomatico, strutture operative e necessità dell'ora presente».

Prima il blitz a New York poi le «foto di famiglia»

Gli uomini della Guardia di Finanza e gli agenti statunitensi hanno bloccato un boss dell'eroina che voleva impiantare la base a Torino

FINANZIERI ITALIANI E AGENTI AMERICANI SORRIDONO DOPO IL BLITZ

Gli uomini del Custom Service di New York, assieme a quelli della Guardia di Finanza di Torino (col berretto in testa) hanno individuato il rifugio in cui si nascondeva Emilio Di Chiara, il siciliano che nel settembre scorso era arrivato a Torino con i bauli d'armi automatiche.

Di Chiara, che adesso si trova nella prigione di Albany, capitale dello Stato di New York, voleva costituire una rete di spacciatori d'eroina in Piemonte e in Lombardia. L'arresto di Emilio Di Chiara è frutto di un'attiva collaborazione tra la Guardia di Finanza e il corpo di polizia doganale statunitense, il Custom Service.

Per Emilio Di Chiara il giudice istruttore Tamponi ha già firmato l'estradizione agli Stati Uniti.

I liberali e la riforma dell'equo canone — Il partito liberale ha organizzato per oggi, alle ore 21 presso il Jolly Ambasciatori (Sala Marconi, corso Vittorio Emanuele 104/106) una pubblica manifestazione attorno al progetto di riforma della legge sull'«equo canone» nell'intendimento di portare un contributo serio ed impegnativo alla definizione del problema casa.

Interverranno: il presidente nazionale Confedilizia ing. Attilio Viziano, il segretario provinciale Sunia rag. Poletti, il consigliere regionale responsabile del settore casa pli ing. Attilio Bastianini, rappresentanti dell'Ape e di Torino. Presiederà il consigliere provinciale e segretario sezione pli di Torino.

SPIDER
sportività senza frontiere

Possedere un ALFA ROMEO è segno di una scelta sicura. Possedere un'ALFA ROMEO acquistata SOGEA è avere qualcosa in più. Perchè la SOGEA con la sua organizzazione è offre un servizio che conserverà nel tempo il valore della tua ALFA ROMEO. Perché la SOGEA è un'organizzazione all'altezza della tua ALFA ROMEO.

SOGEA
il fiore all'occhiello della tua Romeo

STUDIO MANTRA

Cerano contro il nerofumo

CERANO — Il grave problema [illegible] «nerofumo» che [illegible] portato nei mesi scorsi [illegible] Consiglio Regionale all'intimazione di chiusura [illegible] stabilimento Columbian Carbon Aurora di S. Martino [illegible] Trecate [illegible] [illegible] blocco della strada statale Novara-Vigevano da parte dei ceranesi stan[illegible] di aspettare interventi, avrà [illegible] nuovo ed importante momento stasera alle ore 21.

L'Unità Sanitaria Locale n. 52 ha infatti convocato una pubblica assemblea nell'Aula Magna della scuola media di Ce[illegible] a le autorità competenti avranno così la possibilità di confrontarsi [illegible] la popolazione, cioè con gli «inquinati» che spiegheranno le loro tesi rifacendo [illegible] lunga storia che li tormenta.

Oltre al presidente dell'Usl, Beltramini, ed al sindaco di Cerano, Quaglia, [illegible] presenti i rappresentanti delle organizzazioni sindacali, quelli del Comitato di Gestione dell'Usl, un tecnico del Laboratorio di Sanità Pubblica della Regione ed il sindaco di Trecate.

[illegible] questa [illegible] iniziativa del «Comitato spontaneo» che da tempo porta avanti [illegible] per eliminare i gravi danni provocati dall'inquinamento. Saranno resi noti nel corso dell'assemblea gli ultimi rilievi relativi all'emissione [illegible] nerofumo [illegible] così ancora una volta alle autorità competenti la possibilità [illegible] intervenire presso l'azienda per il rispetto delle leggi.

[illegible] stanchi di aspettare — aggiungono i rappresentanti [illegible] Comitato locale — e di essere presi in giro. Alle promesse non [illegible] seguiti i fatti e la [illegible] lute nostra e dei nostri figli è sempre in pericolo. [illegible] questa volta non ot[illegible] soddisfazione scenderemo ancora in piazza [illegible] sulle strade [illegible] non solo per qualche ora». **Liliano Laurenzi**

Medaglia a Quaglia

GARESSIO — *(s. gr.)* Il gonfalone comunale [illegible] [illegible] decorato ieri [illegible] medaglia [illegible] [illegible] al valor militare per meriti partigiani. Il presidente della Repubblica, [illegible] Pertini, ha [illegible] [illegible] telegrafato in cui sottolinea l'eroico contributo offerto dalla popolazione [illegible] ressina alla Resistenza.

Il Capo dello [illegible] ha formulato il [illegible] più fervido augurio alla cittadina dell'alta Val Tanaro, in una giornata dedicata alla commemorazione delle [illegible] della lotta di Liberazione. [illegible] cerimonia [illegible] sono intervenuti [illegible] console jugoslavo — prigionieri di quel Paese furono internati [illegible] [illegible] a Garessio e liberati dai partigiani — e i gonfaloni [illegible] [illegible] città italiane decorate.

DOMANI A GENOVA IN APPELLO SI RIAPRE IL PROCESSO ACNA

In primo grado l'azienda fu condannata per l'inquinamento delle acque del Bormida

GENOVA — Gli amministratori della provincia di Asti e [illegible] Comuni di Cessole, Monastero Bormida, Roccaverano, San Giorgio Scarampi, [illegible] e Vesime si ripresentano domani in tribunale [illegible] parte civile — nonostante [illegible] offerte [illegible] della [illegible] — per «tutelare i loro territori dalla degradazione ambientale dovuta agli scarichi dell'Acna di Cengio nel fiume [illegible].

[illegible] giustizia richiesta invano per decine [illegible] anni al potere politico, l'hanno ottenuta il [illegible] giugno dell'anno [illegible] [illegible] tribunale di Savona che aveva condannato a due anni e due mesi [illegible] [illegible] per «l'adulterazione delle acque del fiume destinate anche a uso potabile, e dei prodotti agricoli [illegible] [illegible] Cengio» quattro direttori [illegible] cosiddetta «fabbrica della morte»: Fran[illegible] Vignati, Franco Menoz[illegible] [illegible] Puccioni e [illegible] Giancola (attuale direttore).

Domani la parte civile vuole [illegible] [illegible] appello [illegible] riconferma di questa sentenza. Nel pro[illegible] di primo grado i giudici, oltre alla condanna degli imputati, avevano obbligato la direzione centrale dell'Acna (il [illegible] il cui pacchetto azionario [illegible] di proprietà della Montedison e ha stabilimenti anche a Piacenza e Cesano Maderno) a risarcire insieme ai quattro condannati i danni alle parti civili amministrazione provinciale di Asti ed i Comuni del Basso Piemonte che si [illegible] costituiti parte civile. E' stata la prima volta che la magistratura penale [illegible] riconosciuto [illegible] diritto al risarcimento dei danni [illegible] legittimi rappresentanti della collettività.

Il procedimento penale fu aperto a metà degli Anni 70 in seguito [illegible] una denuncia dell'amministrazione provinciale [illegible] [illegible] e si unificò con una inchiesta sull'inquinamento del Bormida aperta dal pretore di Cairo Montenotte, Maurizio Picozzi. Alle indagini della magistratura rispose indirettamente l'allora presidente [illegible] Montedison, il senatore Medici, che si presentò [illegible] un convegno sull'inquinamento con [illegible] lettere di licenziamento nella borsa. Sembrò profilarsi una strada obbligata: o lasciare le [illegible] come stavano o smantellare parzialmente l'Acna e altri stabilimenti [illegible] gruppo [illegible] Foro Bonaparte.

Qualcuno, scettico, affermò: «Non c'è nulla da fare. Inutile [illegible] contro un colosso come [illegible] Montedison». Un collegio [illegible] periti [illegible] riuscito a dimostrare che [illegible] acque [illegible] Bormida erano pure.

Questa volta però i periti d'ufficio del tribunale [illegible] trovato [illegible] acque [illegible] fiume e nei prodotti agricoli a valle di Cengio, un cocktail di veleni micidiali: le stesse sostanze chimiche [illegible] sarebbero all'origine deitumori contratti da molti dipendenti dell'Acna (per questo dramma [illegible] 23 maggio s'inizierà un altro procedimento penale).

Il giudice istruttore, Renato Acquarone (il magistrato che fece arrestare i responsabili dello scandalo per la ricostruzione [illegible] Friuli) ha indagato a fondo [illegible] ha raccolto centinaia di testimonianze. Sicuramente non aveva alcuna intenzione di «celebrare soltanto [illegible] rito ecologico» [illegible] ha affer[illegible] uno [illegible] difensori dei dirigenti dell'Acna, Umberto Garaventa. a. b.

Il maltempo imperversa

[illegible] — Quinto weekend consecutivo [illegible] la pioggia su tutto il Verbano Cusio [illegible] e [illegible] turistico azzerato o quasi. E' piovuto a tratti in forma diluviale per tutto l'arco delle ultime 36 [illegible] e il livello del La[illegible] Maggiore — nonostante l'apertura fin da [illegible] giorni fa delle dighe della Miorina allo scopo [illegible] [illegible] la maggior quantità d'acqua possibile — è [illegible] da sabato sera [illegible] una trentina di centimetri.

[illegible] [illegible] quindi profilando (anche perché le previsioni del Centro meteorologico [illegible] Locarno Monti [illegible] pessime anche per i prossimi giorni) la [illegible] di allagamenti per i centri rivieraschi dell'intero bacino del Verbano.

Agenti picchiarono detenuto nessuno li querela: assolti

L'episodio nel vecchio [illegible] di Voghera - In quattro indiziati [illegible] lesioni personali - Il procuratore della Repubblica ha disposto l'archiviazione degli atti

VOGHERA — *(e. g.)* I quattro agenti [illegible] custodia che prestavano servizio nel [illegible] carcere di Voghera, indiziati del reato di lesioni personali (erano accusati [illegible] aver picchiato un detenuto coinvolto [illegible] un grosso traffico di droga), non verranno processati. Il procuratore della Repubblica [illegible] Voghera, [illegible] [illegible] Burgis, che si è occupato della vicenda, ha disposto l'archiviazione degli atti dichiarando non doversi procedere per [illegible] di querela nei confronti dei quattro agenti.

[illegible] detenuto che [illegible] denunciato la violenza, Orfeo Gobbo, 33 anni, originario della Sardegna, abitante a Sesto Calende (Varese), [illegible] rinunciato a sporgere querela contro le quattro guardie.

Il recluso era stato aggredito [illegible] malmenato nella [illegible] [illegible] isolamento due giorni dopo il [illegible] arresto, avvenuto il mese scorso in un albergo [illegible] Broni, in esecuzione di due ordini di cattura, uno emesso [illegible] procura di Sassari per spaccio [illegible] [illegible] stupefacenti [illegible] associazione per delinquere, e l'altro [illegible] pretore di Saronno, sempre per traffico [illegible] droga.

Le lesioni riportate sono guarite in una [illegible] [illegible] giorni. L'arrestato sarebbe stato percosso per aver rivolto frasi ingiuriose [illegible] guardie che dopo il grave episodio sono state trasferite in un altro carcere. Orfeo Gobbo si trova [illegible] nella prigione [illegible] Sassari, a disposizione del magistrato che aveva ordinato [illegible] [illegible] arresto assieme [illegible] [illegible] quattro persone sospettate di [illegible] tenere ad un'organizzazione di trafficanti [illegible] droga che operava in Sardegna con ramificazioni [illegible] Lombardia.

Settantadue dipendenti presidiano la fabbrica

ACQUI [illegible] — *(g. l. p.)* Presidiati da stamane i [illegible] [illegible] Beccaro, l'azienda acquese produttrice nel passato di noti vermouth [illegible] spumanti. I 72 dipendenti rimasti si [illegible] per [illegible] difesa del po[illegible] di lavoro, la continuità produttiva, la difesa dell'economia acquese. Domani l'assemblea dei creditori decide [illegible] tribunale la sorte dell'azienda. [illegible] [illegible] approva[illegible] la proposta [illegible] concordato preventivo.

La proprietà [illegible] Beccaro, una [illegible] appartenente da quasi cent'anni [illegible] omonima famiglia, ha proposto di cedere l'intero complesso aziendale. Dal realizzo, in base a un calcolo potenziale, [illegible] dovrebbe ricavare il [illegible] per liquidare [illegible] cento per cento banche e dipendenti, offren[illegible] il 40 per cento [illegible] tutti [illegible] altri creditori.

Da [illegible] anni l'azienda [illegible] in amministrazione controllata; mentre [illegible] [illegible] il progetto di un acquisto da parte dell'E[illegible] (Ente [illegible] sviluppo agricolo del Piemonte) [illegible] il patrocinio della stessa Regione Piemonte.

«Siamo ad [illegible] svolta decisiva — dicono i dipendenti —. *Domani si potrebbe decidere [illegible] smantellamento degli stabilimenti [illegible] [illegible] nostro licenziamento».*

Weekend per umoristi ma lungo una settimana

LAVENO — Si [illegible] inaugurata ieri a Villa Frua di Laveno sul lago Maggiore la terza edizione del «Weekend degli [illegible] nata da un'idea di Umberto Domina [illegible] Gaspare Morgione, [illegible] rapidamente impostasi all'attenzione del pubblico e della critica. La [illegible] — cui partecipano tra l'altro Bacci, Burgerner, Caruso, Cavallo, Coco, [illegible] Vaglio, Liguori, Marcus, Morgione, Oneta, Palombella, Pongiglione, Giuliano, Starace, Trojano, Tubino eccetera — resterà aperta fino a domenica 22 poi [illegible] traslerirà per un mese sulla motonave-traghetto Sempione che [illegible] la spola tra Laveno e Verbania [illegible] il trasporto d'auto[illegible] e passeggeri.

Sul tema dell'umorismo ci [illegible] anche due confe[illegible] [illegible] di Umberto Domina l'altra [illegible] Gaspare Morgione; inoltre riproduzioni [illegible] [illegible] parte delle cento vignette esposte compaiono [illegible] formato poster nelle vetrine dei negozi [illegible] Laveno fino a fine giugno.

Nelle acque del lago sono state invece immerse (raccolte in un contenitore a tenuta stagna) le copie di una quindicina [illegible] vignette di coloro che — dice Morgione — «hanno scambiato una rassegna di umoristi per una mostra di pittori. Ma [illegible] logico che l'affondamento delle loro opere vuole [illegible] [illegible] un momento per altre risate».

Ricordato Soleri

SALUZZO — *(a. g.)* Giaco[illegible] Soleri, sacerdote e insegnante, [illegible] stato ricordato stamane nell'istituto magistrale [illegible] [illegible] intitolato [illegible] vent'anni dalla sua scomparsa. Sulla facciata della [illegible] [illegible] delle magistrali (trasferite [illegible] qualche tempo nel convento francescano di San Bernardino) è stata posta [illegible] lapide dedicata a don Soleri quale insegna della scuola. A scoprirla è stato il sottosegretario alla Pubblica Istruzione, senatore Giuseppe Fassino, alla presenza del sindaco Franco Lovera [illegible] del provveditore agli studi [illegible] Cuneo.

[illegible] precedenza, nell'aula magna dell'istituto, il professore don Ettore Dao ha presentato il volume «Giacomo Soleri: 1910-1963», da lui [illegible] to in collaborazione con lo stesso preside delle magistrali. [illegible] storico professor Aldo [illegible] Mola, [illegible] gli scritti di Luigi Arrò e Gianni Neberti. In appendice, il volume (edito [illegible] cura dell'Amministrazione comunale) riporta un duro intervento di don Soleri, nel quale il sacerdote, chiedeva la statizzazione del[illegible] scuola.

[illegible] MAGLIANO ALFIERI — *(g. f.)* Questa sera alle ore 21 [illegible] la mostra documentaria «Le nuove armi» allestita in questi giorni [illegible] Magliano alla Pro loco [illegible] il patrocinio dell'assessorato alla Cultura della Regione, sarà proiettato l'audiovisivo «Dalla guerra alla pace».

La famiglia [illegible] partecipa commossa al lutto per la perdita dello stimatissimo

dott. Camillo V[illegible]

— Torino, 16 maggio 1983.

Per un male incurabile è mancata all'affetto dei suoi cari

Mariella Nuti
nata [illegible]

Addolorati [illegible] annunciano: il marito Roberto, la mamma Tosca, i figli Rita e Massimo, suoceri, parenti tutti. I funerali oggi 16 corr. ore 15 nella chiesa parroc[illegible]ale di San Gillio. La presente è partecipazione e ringraziamento.
— San Gillio, 15 maggio 1983.

I consuoceri Votta, il genero Piero e la nipotina Barbara partecipano [illegible] dolore della famiglia Nuti.

Daniela Giuffrelli e famiglia [illegible] vicini alla famiglia Nuti.

Lina Martignone si [illegible] al pianto dei famigliari.

Angelica e [illegible] Salaverano commossi per tanto [illegible] sono affettuosamente vicini alla famiglia Nuti.

Ita [illegible] partecipa al dolore [illegible] Massimo e Daniela.

Enrico Giuffrelli prende viva parte al lutto della famiglia [illegible].

Cristianamente [illegible] [illegible] all'affetto dei suoi cari

Anna [illegible]
nata Bellocchio

Lo annunciano il marito Vittorio, la figlia Ida col marito Gian Matteo, i nipoti Vittorio e Ferruccio, fratello, cognati, pa[illegible] tutti. Funerali domani 17 c.m. [illegible] 8,30 parrocchia Madonna Pompei, [illegible] la cara salma proseguirà per Castiglione Tinella.
— Torino, 14 maggio 1983.

E' mancata

Luigia Girardi
in [illegible]

Affranti l'annunciano: il marito [illegible] i figli Martina, Marco e Giovanni, mamma, sorella, parenti tutti. I funerali avranno luogo martedì 17 corr. [illegible] 10 partendo dall'Osp. Molinette. La presente è partecipazione e ringraziamento.
— Torino, 15 maggio 1983.

Cristianamente è [illegible] all'affetto dei suoi cari

Angela [illegible]
ved. [illegible]

Ne danno il doloroso annuncio [illegible] cognate Giuseppina e Maddalena, i nipoti Ferruccio, Elsa, Aldo, Fredino e Mario con le rispettive famiglie e parenti tutti. [illegible] particolare ringraziamento al dott. Fusaro e Cavallo [illegible] [illegible] amorevoli [illegible] prestate. La benedizione avverrà [illegible] 16 corr. alle ore 14 presso l'Osp. Molinette di Torino, indi la cara salma proseguirà per Barge ove seguiranno i funerali. La presente è partecipazione e ringraziamento.
— Torino, 14 maggio [illegible].

Cristianamente è mancato all'affetto dei suoi cari

cav. Guglielmo Ferrero
di anni 70

Lo piangono la moglie Luigia, il figlio Silvano con la moglie Rosalba e l'adorato [illegible] i consuoceri, parenti tutti. Un particolare ringraziamento al dott. Paolo Cometto per le amorevoli cure [illegible] alla signora Olga Rabino. Funerali domani 17 ore 10,35 nella parrocchia di S. Alfonso, partendo dalla clinica Cellini alle ore 10.
— Torino, 15 maggio 1983.

Carla, Riccardo [illegible] famiglia [illegible] vicini a Jucci.

L'Amministratore, i Condomini e [illegible] inquilini della [illegible] di corso Lecce 110-112, partecipano al lutto della famiglia.

Serenamente è mancata

Villanis
ved. [illegible]

Addolorati lo annunciano la figlia Anita con il marito Giuseppe Merello e i figli Marina e Alberto, nipoti e parenti tutti. Non fiori ma opere di bene.
— Torino, 15 maggio 1983.

[illegible] Tessa, unita [illegible] dolore [illegible] Anita e famiglia, piange la scomparsa della carissima zia ROSETTA.

E' serenamente [illegible]

Guglielmo Guglielmini

Addolorati lo annunciano la moglie, figlie, generi, sorella, fratello, cognati, nipoti. Funerali martedì 17 ore 8,30 parrocchia Santa Teresina.
— Torino, 15 maggio [illegible]

[illegible] Davide, Paola, ricordano con profondo [illegible] il loro [illegible] ro NONNO.

Martina Ponso Candoli [illegible] commossa al dolore di Maria.
— Loano, 15 maggio [illegible]

E' mancato all'affetto dei suoi cari

Vittorio Rosolo
Cav. [illegible] Veneto
di anni 84

Lo annunciano i [illegible] e parenti tutti. I funerali lunedì 16, ore 16, [illegible] da via Bussoleno 17, Leumann.
— Collegno, 15 maggio 1983.

Piangono il NONNO gli [illegible] nipoti Vittorino e [illegible]

La famiglia Morello partecipa al dolore

Il presidente, il Consiglio direttivo, la Direzione [illegible] Associazione Industriali [illegible] partecipano [illegible] lutto del comm. rag. geom. Eligio Villa per la scomparsa della moglie signora

Carla [illegible] in [illegible]

— Novara, 15 maggio [illegible]

Paola, Alberto; Piera, Nino sono affettuosamente vicini a Timmy per la scomparsa del papà

Sergio Ca[illegible]

— Torino, 15 maggio 1983.

ETNA: ANCHE CARRI ARMATI PER SCONFIGGERE LA LAVA?

Si ipotizza di sparare sul diaframma che impedisce al magma [redacted] defluire [redacted] canale artificiale - Altre possibilità: nuove cariche di dinamite oppure [redacted] gru per demolizioni

OPERAI AL LAVORO SULLE PENDICI DEL VULCANO: SCAVANO PROFONDE TRINCEE [redacted] MURETTI CON [redacted] DI [redacted] QUASI [redacted] SI FOSSE [redacted]

CATANIA — Dopo [redacted] dinamite, forse arrivano i carri armati. Sull'Etna, ormai, [redacted] guerra aperta. Il successo solo parziale delle esplosioni di venerdì notte [redacted] ha attenuato le difficoltà nelle quali si trovano [redacted] esperti che [redacted] di ostacolare il fiume di lava.

A causa dell'intenso calore e del rischio di improvvise «sbavature», gli artificieri hanno potuto far brillare [redacted] una parte delle cariche. [redacted] risultato [redacted] che è rimasto [redacted] zoccolo di roccia che impedisce il deflusso del magma verso il canale artificiale.

Come abbattere questo zoccolo? Le alternative sembrano essere tre. La prima è forse quella più spettacolare. «Facciamo venire fin quassù — afferma il vulcanologo del Consiglio della Ricerca francese François Le Guern — [redacted] carro armato o un mortaio e spariamo contro la parete [redacted] roccia da abbattere».

L'ipotesi è tutt'altro che scartata [redacted] due esperti italiani Villari [redacted] Barberi, [redacted] sembra che i responsabili della Difesa abbiano avanzato alcune obiezioni finora non meglio precisate.

La seconda alternativa riguarda un nuovo ricorso all'esplosivo. Si dovrebbero piazzare [redacted] altre cariche in fornelli fortemente angolati che permetterebbero, questa volta, [redacted] ottenere risultati più apprezzabili [redacted] L'operazione, però, presenta notevoli rischi e sembra difficilmente attuabile. Anche perché l'artificiere svedese incaricato delle precedenti esplosioni ha già ricevuto il [redacted] compenso [redacted] si appresta a lasciare l'Etna.

La terza alternativa prevede l'utilizzo di strumenti [redacted] canici. In pratica si tratterebbe [redacted] far giungere in prossimità del punto critico [redacted] simile a quelle che vengono utilizzate [redacted] le demolizioni degli edifici. Una enorme palla d'acciaio verrebbe fatta ondeggiare fino [redacted] colpire lo zoccolo di roccia nel tentativo [redacted] frantumarlo.

[redacted] ministro per la Protezione civile, Loris Fortuna, sta valutando le tre ipotesi ed è possibile che [redacted] in giornata venga effettuata una scelta.

● [redacted] in Giappone — Il presidente pakistano Zia Ul-haq ha accolto l'invito rivoltogli dal governo giapponese [redacted] visitare il Giappone in una data [redacted] prossimi mesi.

Napoli: controlli a tappeto dopo il terremoto [redacted] ieri

Decine di chiamate ai pompieri per controllare le lesioni agli stabili

NAPOLI — I [redacted] comunali [redacted] effettuando decine di controlli [redacted] che potrebbero [redacted] nati [redacted] scossa di terremoto che ieri pomeriggio ha colpito l'area flegrea.

[redacted] panico [redacted] dal sisma [redacted] (di intensità pari al quarto grado della [redacted] Mercalli) [redacted] ancora svanito del tutto [redacted] I vigili [redacted] fuoco [redacted] stati [redacted] decine di cittadini che [redacted] timori [redacted] stabilità della loro [redacted]

Dai primi accertamenti, però, risulta [redacted] il terremoto di ieri [redacted] provocato [redacted] ni. Anche gli [redacted] che erano [redacted] lesionati nell'80 [redacted] nelle [redacted] che si [redacted] succedute da allora, non presentano nuove crepe.

I tecnici dell'osservatorio vesuviano hanno [redacted] stamane [redacted] i [redacted] registri [redacted] sismografi. Ieri, infatti, [redacted] giornata festiva, [redacted] presente all'osservatorio.

[redacted] «per i [redacted]»

CATANIA — *I ministri del-[redacted] Ricerca scientifica e [redacted] Protezione civile hanno firmato [redacted] decreto che istituisce presso il Cnr [redacted] «Gruppo nazionale per la vulcanologia», la cui presidenza [redacted] stata affidata al professor Franco Barberi, dell'Università [redacted] Pisa. Ne ha dato notizia lo stesso ministro per la Protezione civile, on. Loris Fortuna.*

Il gruppo ha il compito di tenere sotto costante controllo strumentale, geofisico [redacted] geochimico, le aree vulcaniche attive italiane. Sulla base dei dati acquisiti il gruppo fornirà consulenza scientifica nel settore del rischio vulcanico tanto alla Protezione civile quanto alle Regioni ed agli [redacted] locali, [redacted] particolare riferimento anche [redacted] problemi di educazione [redacted] popolazione esposta al pericolo delle eruzioni.

[redacted] gruppo inoltre «assicura la gestione delle azioni [redacted] intervento scientifico in occa-[redacted] delle eruzioni vulcaniche». *Il nuovo organismo è costituito da unità di ricerca che possono avvalersi di operatori scientifici provenienti dalle università, [redacted] enti pubblici e privati [redacted] ricerca.*

Il decreto fissa [redacted] i singoli settori di ricerca che ver-[redacted] portati avanti dal [redacted] vo organismo: fenomeni precursori delle eruzioni e sorveglianza dei vulcani attivi; processi di genesi, evoluzione [redacted] risalita [redacted] magmi; meccanismi eruttivi; valutazione [redacted] rischio vulcanico [redacted] sua ubicazione; strategia di intervento per la mitigazione degli interventi delle eruzioni vulcaniche.

Il decreto stabilisce che il gruppo operi «come struttura organizzata simile a quella dei progetti finalizzati del Cnr».

«Festa dei ceri» [redacted] due feriti [redacted]

GUBBIO — Una folla eccezionale, calcolata in 80-100 mila persone, ha assistito ieri alla 894ª edizione [redacted] «Festa dei ceri», una delle più antiche manifestazioni storico-folkloristiche italiane. Per la gran ressa una decina di persone [redacted] rimaste [redacted] Altre due invece sono rimaste ferite per [redacted] caduta del «cero» di Sant'Antonio, durante la [redacted] verso la basilica [redacted] Sant'Ubaldo. Il percorso più veloce [redacted] stato quello di Sant'Ubaldo, in [redacted] minuti e 59 secondi, tempo considerato [redacted] record, almeno per gli ultimi anni.

E' [redacted] sul ring [redacted] di [redacted]

CITTA' DEL MESSICO — Un allenatore di [redacted] di 72 [redacted] è stato assassinato a colpi d'arma da fuoco sul ring dell'Arena [redacted] Città del Messico dov'era salito [redacted] festeggiare [redacted] vittoria del suo allievo. Lo ha reso [redacted] la polizia. Roberto «Zio» Jimenez è stato ucciso davanti [redacted] 5000 persone alla fine del decimo round, quando l'arbitro ha decretato un «knock out» tecnico [redacted] favore del [redacted] allievo

[redacted]

BEIRUT — Una bomba è scoppiata ieri [redacted] di 100 metri dal quartier generale [redacted] governatore militare israeliano a Sidone, capoluogo del Libano meridionale, mentre [redacted] pattuglia militare. Uno dei soldati [redacted] ferito.

E' ucciso [redacted] nei campi per [redacted]

CUTRO — Un manovale, Salvatore Peta, 50 anni, [redacted] Cutro, è [redacted] in campagna. I carabinieri sospettano che responsabile dell'assassinio sia il bracciante Francesco Ieriti, [redacted] anni, di Roccabernarda, che si è reso irreperibile. Pare si tratti [redacted] vendetta per motivi personali.

[redacted] un [redacted] [redacted] cinema «Eros»

I POMPIERI HANNO APPENA DOMATO LE FIAMME

MILANO — Uno degli ustionati nell'incendio nel cinema «Eros», Pasquale Esposito [redacted] anni, è morto la scorsa notte verso le 3,30. Era ricoverato al centro grandi ustionati dell'ospedale Niguarda.

Esposito era lucidissimo quando fu ricoverato al Fatebenefratelli sabato [redacted] Poi, a causa delle [redacted] gravi condizioni, era stato trasferito [redacted] quarto padiglione «Ponti» di [redacted] guarda.

Sono stazionarie le condizioni degli altri feriti: tre ricoverati a Niguarda [redacted] cinque [redacted] «Fatebenefratelli».

Proseguono le indagini sulle [redacted] del sinistro. C'è chi avanza anche l'ipotesi di [redacted] fanatico «castigatore [redacted] costumi». Una sorta di «Ludwig» che si accanirebbe contro le sale dove si proiettano film pornografici.

STAMPA SERA
[redacted] Torre
direttore responsabile
Carlo Bramardo
vicedirettore

[redacted] LA [redacted] S.p.A.
[redacted] Giovanni Agnelli
Amministratore Delegato [redacted] rettore Generale
Marco [redacted]
Consiglieri Vittorino Chiusano
Umberto Cuttica
Giovanni Giovannini
Carlo Masseroni
Francesco Paolo Mattioli
Sindaci Alfonso Ferrero (presid.)
Luigi Demartini
Giovanni Peradotto

Stabilimento tipografico. Edit. La Stampa S.p.A. - Via Marenco, 32 - 10126 Torino

© 1983 Edit. LA STAMPA S.p.A.

CERTIFICATO N. [redacted] DEL 23-12-1981

Temperatura [redacted] Torino, ore 13 +20

POCO NUVOLOSO

TEMPO PREVISTO: su Piemonte e Valle d'Aosta: nuvolosità variabile [redacted] precipitazioni. VISIBILITA': buona. TEMPERATURA: in diminuzione. [redacted] DEL TEMPO: variabilità.

all'estero ieri

Atene	+17	[redacted]
Berlino	+ 7	+17
Buenos Aires	+13	+21
Lisbona	+10	+17
Londra	+ 9	+15
Mosca	+14	+25
New York	+10	+21
Parigi	+10	+16
Singapore	+26	+33
Tokyo	+16	+23

in provincia (ore [redacted])

Aosta	+12
Alessandria	+11
Asti	+13
Cuneo	+12
Novara	+14
Vercelli	+14
Genova	+16
Imperia	+17
Savona	+16

in Italia (ore [redacted])

Venezia	+20
Milano	+14
Bologna	+18
Ancona	[redacted]
Roma	+19
Napoli	+20
Bari	+23
Reggio C.	+19
Palermo	+22
Cagliari	+20

[redacted] feriti a un rally

VOGHERA — [redacted] avuto [redacted] drammatica conclusione il tredicesimo rally internazionale delle quattro regioni, vinto da Biason-Siviero [redacted] Lancia Rally 037. Durante l'ultima prova speciale sul circuito di Cecima, la Fiat Ritmo Abarth [redacted] dell'equipaggio Mattiazzo-Sincovic è uscita di strada ed [redacted] piombata sulla [redacted] persone [redacted] rimaste ferite, [redacted] cui cinque in modo grave. Per [redacted] prognosi [redacted] riservata. La macchina investitrice era guidata da Paolo Mattiazzo, 37 anni, residente [redacted] Scandicci (Firenze), dirigente d'azienda.

In [redacted] curva, forse per la rottura dei freni e il fondo viscido, Mattiazzo [redacted] è più riuscito [redacted] controllare [redacted] vettura, che [redacted] sbandata sulla sinistra, ha urtato contro un rialzo del terreno ed è rimbalzata sugli spettatori.

Immediatamente soccorsi, i feriti [redacted] stati trasportati negli ospedali di Varzi [redacted] Voghera. A Varzi sono ricoverati: Simona Camia, [redacted] anni, di Ivrea, che ha riportato la frattura [redacted] femore destro, guaribile in novanta giorni; stessa prognosi per Ferruccio Pivello, [redacted] anni, [redacted] Broni, che ha riportato la frattura dell'o-[redacted] sinistro; [redacted] per Giorgio Barelli, 24 anni, [redacted] Lugano (frattura femore sinistro). Sono pure ricoverati [redacted] Varzi Patrizia Pinto, [redacted] anni, [redacted] Valenza, trenta giorni [redacted] prognosi per frattura ileo-pubica sinistra; Angela Cassina, 24 anni, [redacted] Lugano, [redacted] prognosi riservata; Sergio Ricci, 17 anni, di Ponte Nizza, e Francesca Floris, 36 anni, di Milano, che dovrebbero ristabilirsi in un paio di settimane.

Sono invece stati ricoverati all'ospedale di Voghera: Furio Silvagni, 32 anni, Lugano, fratture multiple, con prognosi di novanta giorni; Luisa Giorgi, [redacted] anni, di Broni, sua figlia Enrica, 12 anni, e Roberto Sala, 29 anni, di Godiasco, tutti guaribili in quindici giorni.

La polizia in Cile ancora più dura

Pinochet vara nuove misure per fronteggia[redacted] l'ondata [redacted] manifestazioni - Altri arresti

SANTIAGO — Il ministro degli Esteri cileno, generale Enrique Montero, ha annunciato che il generale Pinochet ha approvato una serie [redacted] mi[redacted] speciali che entreranno in vigore [redacted] per fronteggiare la protesta popolare esplosa nel Paese. Le misure, di cui [redacted] l'entità, sono state decise nel [redacted] una riunione ristretta tra il Capo dello [redacted] alcuni dei suoi più stretti collaboratori.

Da fonte informata si apprende intanto che il bilancio delle perquisizioni di ieri da parte della polizia in alcuni dei quartieri più turbolenti della capitale è di [redacted] persone arrestate [redacted] varie migliaia che erano state fermate.

Secondo il quotidiano *Diario [redacted] Noticias* di Santiago alcune migliaia di persone armate di pietre e altri oggetti contundenti si [redacted] scontrate venerdì con le [redacted] dell'ordine durante le esequie [redacted] due vittime delle dimostrazioni [redacted] mercoledì. Polizia ed esercito hanno disperso violentemente i dimostranti [redacted] al cader della notte [redacted] riuscite a ristabilire la calma.

PINOCHET

Una decina [redacted] più tardi, poliziotti e militari hanno lanciato [redacted] vasta azione di rastrellamento destinata a «scoprire e arrestare gli ele[redacted] e a scovare le armi e gli esplosivi usati contro cittadini innocenti», secondo quanto afferma un comunicato ufficiale.

Le forze dell'ordine hanno controllato l'identità di parecchie migliaia di giovani [redacted] uomini.

Gheddafi teme gli ufficiali vuole l'esercito di popolo

Campagne del leader libico contro i quadri «lontani dalla rivoluzione» - Attacchi [redacted] graduati «che vogliono autonomie borghesi»

TRIPOLI — E' tempo [redacted] l'esercito come istituzione e di trasformare i tre milioni di libici in un unico esercito popolare e rivoluzionario: lo sostiene da diverse settimane la stampa libica come rimedio ai «difetti, ai privilegi, [redacted] confusione» rilevati nell'esercito della Giamahiria Libica. Gheddafi è intervenuto [redacted] nella campagna per gettare acqua sul fuoco, pur senza negare l'esistenza di ufficiali «che vogliono instaurare autonomie tipo vecchio regime e tipo borghese».

«Sulla stampa ci sono state esagerazioni [redacted] interpretazioni nei confronti delle [redacted] tesi», ha detto Gheddafi parlando nei giorni scorsi a Tripoli ad alcuni giornalisti europei. [redacted] valido tuttavia per Gheddafi [redacted] scioglimento dell'esercito come [redacted] per [redacted] opportunisti e i colpi di testa di una classe sociale, «rimasta [redacted] nel suo mondo», come scrive nel suo ultimo numero «Marcia verde», il settimanale del regime libico.

Il *leader* libico ha precisato che l'esercito regolare sparirà per essere sostituito con la forza del popolo, debitamente addestrato e armato. Gheddafi [redacted] ha però precisato entro quanto tempo avverrà la trasformazione. «Dipende dall'impegno di ogni parte», ha commentato. Quale alternativa allo smantellamento [redacted] riproposto la [redacted] comitati rivoluzionari [redacted] inserire a tutti i livelli delle forze armate, [redacted] l'obiettivo [redacted] trasformare tutta la popolazione libica «in tre milioni [redacted] combattenti».

La stampa libica minaccia «le cricche fasciste» che tra[redacted] contro la rivoluzione [redacted] invita [redacted] popolazione a discu[redacted] la riforma dell'esercito prima della convocazione del congresso generale, l'assem[redacted] plenaria chiamata ad approvare solo le decisioni più importanti del regime.

Lo scioglimento dell'esercito [redacted] già iniziato con due provvedimenti: l'istituzione di gruppi paramilitari speciali inviati soprattutto [redacted] ca[redacted] e [redacted] mobilitazione della popolazione attraverso i [redacted] mitati [redacted] quartiere, [redacted] in Libia sono costituiti a livello [redacted] scuole, fabbriche, di quartiere per promuovere i temi più importanti della vita politica interna dietro segnalazione del regime.

[redacted] stampa ufficiale, [redacted] le fonti di informazione fanno nomi di ufficiali sorpresi a complottare [redacted] citano tentativi [redacted] colpi di forza. Sorprende tuttavia in Libia una mobilitazione così vasta, voluta per [redacted] prima volta dal regime, sulla questione dell'esercito [redacted] l'asprezza degli attacchi [redacted] «Marcia Verde», il settimanale legato ai «falchi» del regime

La campagna [redacted] iniziata due mesi fa con un editoriale [redacted] titolo «Esercito, droga [redacted] confusione», in cui venivano posti degli interrogativi sotto forma di [redacted] la «minoranza criminale fascista». Le colpe andavano dall'apatia di nuovi ufficiali giunti in se[redacted] all'esercito negli ultimi an[redacted] della rivoluzione [redacted] Gheddafi, alla mancata convinzio[redacted] ufficiali» per [redacted] teorie rivoluzionarie, ai privilegi [redacted] ufficiali che «conducono una vita da ghetto lontani dalla rivoluzione».

Bonn vuole incontri regolari con la Rdt

BONN — Il governo [redacted] è disponibile per regolari incontri bilaterali [redacted] vertice con la Repubblica democratica tedesca. Lo ha detto il ministro per [redacted] affari intertedeschi della Rfg, Heinrich Windelen, in [redacted] intervista alla stazione radio «Deutschlandfunk».

L'inattesa apertura di Bonn avviene soltanto tre settimane dopo che il *leader* [redacted] Repubblica democratica Erich Honecker ha cancellato una visita nella Repubblica federale in seguito ad aspre [redacted] circa [redacted] morte di due cittadini tedesco occidentali al confine mentre venivano interrogati [redacted] polizia comunista.

Windelen [redacted] aggiunto che Bonn [redacted] anche disposta [redacted] un «modus vivendi» con Berlino [redacted] una richiesta di revisione [redacted] sull'Elba. Egli si [redacted] dichiarato convinto che i governanti della Germania comunista [redacted] disponibili a cercare accordi pratici con Bonn in vari campi possibili.

Quanto ai progettati incontri [redacted] vertice, Windelen ha precisato: «Sarebbe desiderabile che potessimo raggiunge[redacted] uno stadio in cui contatti a livello più alto diventino normali e naturali.

Polonia: giovane pestato a morte dagli agenti che l'hanno fermato

E' stato ucciso da una scarica di calci al ventre - La madre è una scrittrice dissidente

VARSAVIA — Uno studente [redacted] anni, Grzegorz Przemyk, è morto ieri all'ospedale per gravi lesioni interne subite dopo essere stato fermato dalla polizia polacca [redacted] Varsavia: lo hanno [redacted] noto ieri [redacted] nella capitale polacca fonti vicine alla sua famiglia.

Secondo queste fonti lo studente si era recato il 12 maggio scorso [redacted] sera [redacted] compagnia di tre amici in un bar di Varsavia [redacted] una festicciola in vista dei prossimi esami di licenza liceale. In quello stes[redacted] momento veniva celebrata nella [redacted] San Giovanni una [redacted] per l'anniversario per la morte del maresciallo Pilsudski, vincitore dell'armata rossa [redacted] e [redacted] parte dell'opposizione polacca [redacted] ora identificato [redacted] un suo eroe.

Uscendo dal locale, quando tutto [redacted] calmo [redacted] strada, i quattro giovani sono stati fer[redacted] apparente motivo da un'automobile della polizia; gli agenti, sempre secondo quanto riferito dalle fonti, [redacted] hanno condotti due [redacted] vici[redacted] commissariato. Tra questi due vi era il giovane, forse per il fatto che la madre, Barbara Sadowska, faceva parte [redacted] sospesa «Unione degli scrittori polacchi».

Al commissariato il giovane, secondo le fonti vicine alla sua famiglia, venne colpito al ventre. Fu preso da convulsioni e vomito e fu quindi portato in un ospedale. Sua madre, avvertita, [redacted] volle che il figlio [redacted] sottoposto a cura di sorta [redacted] lo riportò a casa. Il giorno successivo, perdurando al giovane i sintomi, [redacted] chiamato d'urgenza un medico [redacted] ordinò il ricovero immediato dello studente in ospedale. Il giovane fu operato e i [redacted] constatarono che [redacted] lesioni alle viscere e il fegato spappolato; nessun intervento immediato [redacted] potuto salvarlo, sempre secondo le stesse fonti.

Il giovane è morto senza aver ripreso [redacted] saba[redacted] 14 e i suoi compagni [redacted] scuola hanno assistito [redacted] in suo suffragio nella chiesa di San Stanislao, dove dal giorno della proclamazione dello stato di assedio il par[redacted] l'ultima domenica [redacted] ogni [redacted] una «messa per la Patria».

[redacted]

BONN — La magistratura tedesco-occidentale dovrà [redacted] lo scanda[redacted] di [redacted] pubblicati dallo «Stern», [redacted] dovrà anche [redacted] tempesta abbattutasi sul settima[redacted] i cui redattori [redacted] so[redacted] ribellati [redacted] i nuo[redacted] direttori

I giornalisti sostengono [redacted] le nuove [redacted] sono [redacted] contrasto con i [redacted] lavoro dei [redacted] prevedono il mantenimento [redacted] li[redacted] progressista-liberale

Contadini francesi bloccano frontiere

Impediscono l'ingresso di ogni genere alimentare - Camion rovesciati, [redacted] distribuita gratis

[redacted] — *In tutte le zone [redacted] frontiera [redacted] Francia so[redacted] in [redacted] stamani manifestazioni [redacted] agricoltori in coincidenza [redacted] la riunione a Bruxelles dei ministri dell'agricoltura dei «Dieci».*

[redacted] manifestanti controllano tutti i camions che entrano [redacted] Francia per impedire [redacted] importazioni [redacted] carne, frutta [redacted] verdura. In alcune località i carichi sono stati rovesciati a terra e talvolta distrutti con il fuoco oppure vengono distribuiti gratuitamente alla popolazione.

[redacted] Saint Avol (Mosella) i manifestanti hanno intercettato [redacted] automezzo italiano carico [redacted] formaggi e [redacted] vino. Gli agricoltori francesi intendono [redacted] le loro manifestazioni appoggiare le richieste [redacted] degli importi compensativi monetari, [redacted] aumento [redacted] prezzi agricoli [redacted] di limitazione delle importazioni [redacted] generi alimentari.

[redacted] richieste degli agricoltori francesi [redacted] ieri [redacted] fatto portavoce alla televisione il presidente della federazione dei sindacati della categoria François Guillaume.

Riferendosi all'incapacità del consiglio [redacted] di raggiungere un accordo sui prezzi agricoli, ha esclamato «Lo scherzo [redacted] durato abbastan[redacted] valutando a 1,2 miliardi di franchi la perdita subita finora [redacted] produttori francesi di latte e di carne per il ritar[redacted] nella fissazione dei prezzi comunitari.

Il 43 per cento delle donne Usa insoddisfatte e tradiscono «lui»

NEW YORK — L'istituto [redacted] studi avanzati [redacted] New York ha condotto per conto della rivista *Playgirl* un'indagine sul comportamento sessuale della donna coniugata americana che ha dato dei [redacted] sorprendenti, se paragonati al famoso rapporto Kinsey [redacted] trent'anni fa. Quasi [redacted] delle donne interpellate ha detto di avere avuto o avere rapporti sessuali [redacted] fuori del matrimonio [redacted] la maggio[redacted] di queste ha aggiunto di vivere con sensi [redacted] colpa.

Il 43 per cento del campione ha detto di [redacted] il proprio marito, [redacted] che [redacted] parecchio più del doppio della percentuale (19) che [redacted] rilevato nel 1953 Charles Kinsey nella sua famosa inchiesta. Il campione era costituito da [redacted] soggetti [redacted] casualmente negli Stati dell'Ohio, California, Nord Carolina e distretto [redacted] Colum[redacted] i questionari [redacted] stati distribuiti [redacted] ginecologi, ostetriche e operatori sanitari.

Delle donne che hanno detto di [redacted] relazioni extra-coniugali, il [redacted] per cento ha [redacted] messo di incontrarsi con [redacted] «terzo» principalmente per motivi sessuali ed [redacted] cento si [redacted] detto invaso dal [redacted] colpa.

Altri risultati dell'indagine:

— [redacted] 61 per cento delle donne ha detto che il sesso [redacted] molto importante nella loro vita, ma soltanto il 48 per cento si è detto soddisfatto della vita sessuale.

— L'83,8 per cento ha detto che verrebbe gratificato maggiormente [redacted] sesso [redacted] il partner avesse un aspetto fisico più piacevole. [redacted] hanno indicato come motivi [redacted] insoddisfazione, [redacted] di peso e pance grasse nei mariti.

— [redacted] per cento delle don[redacted] che hanno risposto al questionario, hanno detto di avere fatto uso [redacted] ausili sessuali, quali vibratori, lozioni e afrodisiaci.

Italo-americani sul N. Y. Times «E' [redacted] l'ora del [redacted]»

NEW YORK — *«Gli italo-americani si stanno conquistando il loro spazio». Con questo titolo il «New York Times» dedica la storia di copertina del [redacted] supplemento domenicale, ieri, ai risultati conseguiti in tutti i campi — politico, sociale, economico, culturale — [redacted] discendenti degli italiani emigrati negli Stati Uniti.*

Nella lunga inchiesta, corredata di elenchi e foto di italo-americani [redacted] successo e a firma di Stephen Hall (giornalista che, nonostante il cognome, ha ascendenze italiane), si documenta «la calma [redacted] spettacolare [redacted] degli italo-americani negli Stati Uniti

«Gli italo-americani [redacted] stati spesso considerati lenti nell'assimilare [redacted] salire [redacted] scale sociali ed economiche d'America» scrive il giornale, «ma adesso — mentre riempiono i ranghi della classe media, ammassano potere [redacted] ricchezza, e contribuiscono come mai prima [redacted] compilare [redacted] agende politiche [redacted] sociali di questo decennio — si scopre che forse avevano semplicemente misurato il [redacted] con un metro differente [redacted] che sono arrivati al traguardo attraverso una strada [redacted] po' diversa» (ndr: dalla media tradizione americana).

Gli italo-americani, rileva il giornale, in politica «sono diventati preminenti sulla scena nazionale». Nel mondo degli affari «stanno passando dalla classe media alle posizioni [redacted] potere e ricchezza». Nelle [redacted] «l'influenza degli italo-americani permea [redacted] cultura americana su base praticamente quotidiana». Negli sport, «dai giorni [redacted] campione di baseball Joe Di Maggio [redacted] sempre stati [redacted] primo piano». Nel settore dell'educazione, «mentre un [redacted]po gli italo-americani consideravano le accademie e le università quasi [redacted] anatema, ora questa generazione non le [redacted] più così [redacted] rosi [redacted] i professori [redacted] prestigio».

la domenica SPORT

L'ultimo verdetto il Cagliari va in B

● Festa grande all'Olimpico, dove [illegible] tifosi in fe[illegible] celebrato la conquista [illegible] scudetto [illegible] parte [illegible] la Roma. Scene di tripudio, protrattesi sino a [illegible] sera, [illegible] trasformato dapprima lo [illegible] (come [illegible] foto) e quindi [illegible] in [illegible] bolgia di [illegible]. A complimentarsi [illegible] i vincitori è [illegible] Pertini, il quale ha voluto [illegible] allo [illegible] per non perdere la grande occasione. Ha [illegible] la partita con il Torino (che i granata hanno disputato [illegible] abbastanza incolore, confermando l'involuzione [illegible] nelle ultime partite), poi è [illegible] negli spogliatoi, [illegible] i giallorossi gli [illegible] stati presentati a uno a uno dal capitano [illegible] Bartolomei. Per ognuno il [illegible] della Repubblica ha [illegible] parole di elogio e di [illegible] per i difficili impegni che attendono la Roma del futuro. (Nella [illegible] è stato il primo gol [illegible] giallorossi segnato su rigore da Pruzzo).

■ Mentre la Roma viveva il [illegible] che [illegible] sognato per oltre quarant'anni, la Juve ha concluso [illegible] grande liquidando il Genoa, [illegible] soprattutto offrendo ai suoi tifosi buone garanzie per quanto riguarda il prossimo impegno di Atene. E' stata la giornata di Platini che, segnando due reti, si è [illegible] migliore tiratore del torneo ed è stata anche quella di Roberto Bettega, il quale ha salutato per l'ultima [illegible] i [illegible] ai [illegible] di [illegible] di [illegible] in maglia [illegible] (Di [illegible]: il tiro dello stesso Bettega deviato in [illegible] dal genoano Gentile).

La classifica

SQUADRE	PUNTI	PARTITE G.	In casa V.	N.	P.	Fuori casa V.	N.	P.	RETI F.	S.	Differenza reti	Media inglese
Roma	43	30	13	1	1	3	10	2	47	24	+23	— 2
Juventus	40	30	11	[illegible]	[illegible]	4	[illegible]	5	52	27	+25	— 5
Inter	37	30	6	6	3	5	[illegible]	1	41	28	+15	— 8
Verona	35	30	6	7	[illegible]	5	6	4	37	31	+ 6	—10
Fiorentina	34	30	9	4	2	3	6	6	36	25	+11	—11
Udinese	32	30	3	11	1	3	9	3	25	29	— 4	—13
Sampdoria	31	30	4	10	1	4	5	6	31	30	+ 1	—14
Torino	30	30	7	6	2	2	6	7	30	28	+ 2	—15
Avellino	[illegible]	30	8	6	1	0	6	9	29	34	— 5	—17
Napoli	[illegible]	30	6	6	[illegible]	1	8	6	22	29	— 7	—17
Pisa	27	[illegible]	5	7	3	3	4	8	27	27	0	—18
Genoa	[illegible]	30	5	6	4	1	9	5	34	38	— 4	—18
Ascoli	27	30	9	5	1	0	4	11	32	37	— 5	—18
Cagliari	[illegible]	[illegible]	5	7	3	1	7	7	23	33	—10	—19
Cesena	22	30	3	9	[illegible]	1	5	9	22	35	—13	—23
[illegible]	13	30	2	7	[illegible]	0	2	13	21	56	—36	—32

[illegible] [illegible] campione d'Italia. Cagliari, [illegible] e Catanzaro in Serie B.

Marcatori

[illegible] reti: [illegible] (Juventus, 1 rig.)

16 reti: Altobelli (Inter, 3 rig.)

15 [illegible]: Penzo (Verona, 3 rig.)

12 reti: Pruzzo (Roma, 2 rig.)

[illegible] reti: Antognoni (Fiorentina, 6 rig.); Piras (Cagliari, 2 rig.); Briaschi (Genoa)

8 reti: Berggreen (Pisa); Selvaggi (Torino); Schachner (Cesena); Vignola (Avellino, 1 rig.); Scanziani (Sampdoria)

Schedina

DOMENICA 22 MAGGIO

Como-Cavese (and. 0-0)
[illegible]monese-Bari (1-0)
Foggia-Varese (0-1)
Lazio-Atalanta (1-1)
Lecce-Bologna (0-2)
Monza-Catania (0-2)
Palermo-Pistoiese (2-1)
Perugia-Arezzo (1-1)
Reggiana-Milan (0-3)
Sambened.-Campobasso (0-1)
Brescia-Padova (0-0)
Trento-Carrarese (0-1)
V. Casarano-Empoli (1-1)

Spettatori e incassi

Partita	Paganti	[illegible]	Abbonati
Ascoli-Cagliari	16.263	61.594.000	6.992
Catanzaro-Inter	3.242	27.838.000	3.935
Juventus-Genoa	16.656	85.887.500	16.545
Napoli-Cesena	36.122	[illegible]	[illegible]
Pisa-Fiorentina	16.852	179.834.000	4.787
Roma-Torino	50.809	768.256.000	18.300
Sampdoria-Verona	16.658	98.584.000	12.291
Udinese-Avellino	12.586	82.773.000	21.001
Totali	184.810	1.545.426.000	116.118

Totocalcio

Concorso 37

[illegible]	Ascoli-Cagliari	2-0
[illegible]	Catanzaro-Inter	1-2
[illegible]	Juventus-Genoa	4-2
1	Napoli-Cesena	1-0
x	Pisa-Fiorentina	0-0
[illegible]	Roma-Torino	3-1
x	Sampdoria-Verona	2-2
x	Udinese-Avellino	1-1
1	Catania-Bologna	2-1
1	Milan-Lazio	5-1
x	Pistoiese-Cremonese	0-0
2	P. Patria-L. Vicenza	1-2
[illegible]	Martina-Ravenna	1-1

Il monte premi è di Lire 11.114.756.042

Totip

Concorso 20

1ª	ESAPINT	2
	CHILDERICO	x
2ª	ANT	2
	AGRIGENTO	1
3ª	COMODA	2
	ETEREA	2
4ª	AGAL RL	1
	AROLA RL	2
5ª	LEANDRO A.	2
	FERALIA	2
6ª	MERLOT	[illegible]
	METAPONTO	[illegible]

Ai 3 «12» L. 51.435.000
[illegible] 138 «11» L. 1.338.000
Ai 2024 «10» L. 67.000

INTERNO DI UN'AUTO ESUBERANTE.

Questi interni così raffinati, con tessuti in lana realizzati da Ermenegildo Zegna, [redacted] esclusiva per Lancia, appartengono senza dubbio [redacted] una berlina [redacted] classe. Ma direste che sono anche gli interni di un'auto [redacted] prestazioni di rilievo assoluto nel panorama automobilistico odierno? Forse no, [redacted] sbagliereste.

TREVI VOLUMEX La Trevi Volumex. La più potente (135 CV) [redacted] insieme [redacted] più elegante, prestigiosa e completa nelle dotazioni. Con una tecnologia, [redacted] compressore volumetrico Volumex, [redacted] più esclusiva. Uno stile di guida assolutamente [redacted] riprese imbattibili, un'incredibile elasticità di marcia [redacted] percorsi misti, sorpassi sicuri [redacted] veloci mantenendo [redacted] marce alte, spostamenti nel traffico cittadino senza ricorrere continuamente [redacted] cambio.

190 km/h; 0-100 km/h in 9,6 [redacted]di; km. da fermo in 31 secondi.

TREVI 2000 I.E. Anche nella versione 2000 I.E., nessun dubbio sull'eleganza e il confort dei nuovi interni, sull'esclusività [redacted] alcune soluzioni, come l'idroguida, lo speciale servosterzo Lancia, e nemmeno sull'esuberanza prestazionale. Iniezione elettronica. Accensione elettronica statica Digiplex, che sostituisce [redacted] spinterogeno tradizionale [redacted] computer. Dispositivo fuel cut-off, che interrompe elettronicamente il flusso di carburante quando si solleva il piede dall'acceleratore. In combinazione con il Digiplex si riducono i consumi del 10%.

180 km/h; 0-100 km/h in 10,2 secondi; km. da fermo in [redacted] secondi.

TREVI 1600 Mai una 1600 ha riservato tanto confort e prestigio a chi la possiede. I tessuti, per esempio, sono realizzati in lana da Ermenegildo Zegna, in esclusiva per Lancia. E mai una 1600 ha riservato, con i vantaggi della cilindrata contenuta, [redacted] guida così entusiasmante. La trazione anteriore Lancia, [redacted] sospensioni indipendenti sulle qua[redacted] ruote, il doppio impianto frenante [redacted] 4 freni a disco. il motore elastico [redacted] generoso consentono una guida precisa e sempre prevedibile nella più autentica tradizione Lancia.

Circa 170 km/h; 0-100 km/h in 12,1 secondi; km. da fermo in 34 secondi.

LE NUOVE LANCIA TREVI.
La differenza di viaggiare in Lancia.

ECONOMICI

In tema [redacted] di impiego e lavoro, [redacted] che la legge 9.12.1977 n° 903 [redacted] sesso e l'inserzionista è impegnato a rispettare tale legge.

2 Affari e capitali

A. [redacted] rapidissimi a commercianti, artigiani, dipendenti e casalinghe. Telefonare 011 838.389 ore ufficio.

A Tassi e massime [redacted] concordabili le

FINCOTEX

effettua in poche ore pr[redacted] e mutui. Corso Francia 15, telefono 779.826.

ATTENZIONE finanziamenti fiduciari mutui ipotecari artigiani commercianti [redacted] cole e [redacted]e industrie, via S. Teresa 23. Telefonare 539.[redacted]

CONFRONTA le [redacted] degli altri [redacted] i vantaggi di Fipat. Informati. Finanziamo [redacted] tanti siam veloci come [redacted]. Fipat [redacted] Garibaldi [redacted] tel. [redacted].

FINANZIAMENTI immediati, leasing, massima [redacted]. Telefonare ore ufficio 580.870 - 504.463.

3 Aziende, negozi

A.A.A. [redacted] 011 650.21.75 compravende attività [redacted] ogni genere e prezzo.

ABAMEC [redacted] falegnameria artigiana costruzione stands, giro affari L. [redacted] milioni annuo, avviamento quindicennale cede L. [redacted] milioni.

ABAMEC [redacted] calzature tabelle [redacted] XIII XIV specifica zona Parella, L. 75 milioni giro affari [redacted], cede L. 29 milioni più fondi vivi a stabilire.

AFFARONE privato vende negozio rivestimenti in legno e carnicerla attività decennale L. [redacted] milioni compresa [redacted] trattabile. Telefonare 837.1[redacted].

ARTICOLI regalo [redacted], pelliro, centrale, vecchia gestione [redacted] utile richiesta, L. 35 milioni. Frana cede 511.090.

AZIENDAL MARKET 650.2175 vende attività fornitura [redacted] uffici [redacted] le ospedali enti pubblici.

AZIENDAL MARKET [redacted] vende Cascina Vica minimarket alimentari. Locali ampi 3 vetrine. Minimo anticipo.

AZIENDAL MARKET [redacted] vende ristorante [redacted]nze corso Vittorio. Ottima clientela. Buon incasso giornaliero.

B[redacted] super incasso L. 2[redacted] mila giornaliere chiusura serale domenicale cedo L. [redacted] milioni prezzo [redacted]. Telefonare 537.213 - 517.280.

BAR super incasso L. 1 milione gi[redacted] re alloggio cedo anticipando L. 80 milioni forte passaggio. Tel. 537.213 - 517.280.

COLORI vernici 110 mq ampia vetrina zona Chivasso utile L. 75 milioni richiesta L. 150 milioni Frana cede 511.090.

FRUTTA e verdura Riviera [redacted] attività stagionale reddito [redacted] garantito L. 25 milioni. Richiesta L. 50 milioni. Telefonare 0544 [redacted] volendo [redacted] muri.

5 Locali e negozi offerte

A. [redacted] frazionamento via Airasca 4 basso fabbricato piano cortile L. 35 milioni. Luxcase 546.476.

AFFITTASI a Poirino capannone industriale 1000 mq più 400 mq di uffici e villa 150 mq. Tel. 901.5115.

[redacted] in stabile signorile centrale (Intendenza Finanza) ufficio di rappresentanza [redacted] 650. Tel. [redacted]

[redacted] vende acquista muri negozi box magazzini capannoni uffici. Aperto sabato pomeriggio.

[redacted] Vigevano vendesi libero fabbri[redacted] commerciale 500 mq su 2 [redacted]ni uffici, box, cortile in parte coperto. Prezzo molto interessante. BieBi 335.9066.

[redacted] Cavour capannone [redacted] 300 terreno mq [redacted] libero subito. Telefono 0121 22.851 77.448.

GABETTIMARK vende Pinerolo capannone mq [redacted] mq 900. Telefono 0121 22.851 77.448.

[redacted] 011 5787 affitta La Loggia capannone mq 1300 [redacted] uffici e servizi con ampi spazi di manovra.

[redacted]K 011 5787 affitta [redacted] Principe [redacted]done locale mq 300 [redacted] con passo carraio adatto deposito.

GABETTIMARK 011 [redacted] affitta [redacted] te Città Mercato palazzina uffici deposito e laboratori da mq 250 a mq 600.

[redacted] vende libero [redacted] Grosseto muri negozio (95 mq) prezzo [redacted]te. Telefonare 516.283 - 51[redacted]085.

LUX CASE vende vicinanze Porta Nuova ampi box e magazzini nuovi liberi. Telefonare [redacted].

[redacted] libero corso Brescia pressi Porta [redacted] 180 mq [redacted] carraio [redacted] interessante. Selim 487.741.

[redacted] via [redacted] 10 vende [redacted] libero negozio con retro mq 110, lift. Tel. 441 144.

VIA Boston angolo via Tripoli vendonsi box auto nuova costruzione lift. [redacted] 441.144.

7 Offerte lavoro e impiego

impiegati

S.P.A. per incremento propri quadri ricerca persone [redacted] 18/30 anni libere subito cultura superiore predisposizione alle pubbliche relazioni. [redacted] offrono corso [redacted] formazione aziendale, contratto di legge. Tel. 533.161 solo lunedì ore 9/13.

1.500.000 mensili età 18/30 anni persone libere subito cultura superiore tel. 533.161 solo lunedì ore 9/13.

[redacted] Rappresentanti

CRISTALLERIE porcellane società agente [redacted] distributrice esclusiva per l'Italia cer[redacted] abile agente possibilmente introdotto per il Piemonte. Scrivere: «Publikompass 325 — 10100 Torino».

15 Autovetture

A. PRETTIAUTOMOBILI sold [redacted] scrupolosamente selezionate e controlla[redacted] via [redacted] Donato 81 [redacted]. 755.103.

[redacted] auto Gilila semestrali e [redacted] vende nuovo e [redacted]o permuta facilitazioni, corso Umbria 35, telefonare 481.674

ACQUISTA vetture pagando il massimo contante anche semestrali. Tel. 739.2384 piazza Manno [redacted] angolo corso Grosseto.

ACQUISTANSI auto piccola e grossa cilindrata anche semestrali. Massima valutazione. Pagamento contanti. [redacted] S. Ottavio 32, tel. 877.242 (aperto il sabato).

ACQUISTIAMO

autovetture usate anche ipotecate pagando contanti Savas Concessionaria Lancia, corso Francia 353. Tel. 713.113 sabato aperto tutto il giorno.

[redacted] pagando massimo 126, Panda, 112, Ritmo, 131, Alfa Romeo, Delta, Bmw, Fiesta, R4, R5, R14. Corso Raf[redacted] 3, tel. 658.001.

[redacted] vetture pagando il [redacted]me [redacted] contanti. Lincerauto, corso Principe Oddone 88 e corso Orbassano 72 (an[redacted] il sabato). Telefoni 472.047 - [redacted].

AUTOCITY

venditore [redacted] Fiat Lancia Autobianchi offre [redacted] [redacted]brimenim usato garantito miglior prezzo. Pagamento senza anticipo [redacted] senza ipoteche fino 36 mesi valuta bene la tua auto. Via Pianezza 202, tel. 739.6025.

AUTONORD VOLKSWAGEN

Golf e Audi CD Turbo diesel, pronta consegna. Tel. [redacted].

AUTOVETTURE SCOFIT

diesel e benzina tutte [redacted] marche [redacted] e d'importazione pronta consegna garanzia leasing. Vasto assortimento semestrali e usato permute dilazioni pagamento. Scofit [redacted] Turati 15, telefoni [redacted] - 599.875.

AUTOVIP usato in garanzia tutte le marche pagamento [redacted] mesi senza anticipo. Torino, str. S. Mauro 51, 241.761.

A112 da noi [redacted] di meno, condizioni irripetibili. Telefonateci al 472.047, Lincerauto srl concessionaria Lancia Autobianchi, corso Principe Oddone 88 (anche il sabato).

GOLF DIESEL GL

del 1982, 5 porte nera unico proprietario, Torino Auto [redacted] garanzia. Corso Unione Sovietica 85, tel. 632.525.

GOLF GTI,

verde metallizzato [redacted] 1981 unico proprietario 4 fari 5 marce 35 mila km. Tori[redacted] Auto vende con garanzia: Corso Unio[redacted] Sovietica 85, tel. 632.525.

PER LA SCELTA

della vostra auto d'occasione sempre di più Soima Auto. Vi offriamo autovetture con rateazioni fino a 36 mesi, anche sen[redacted] anticipo, [redacted] quote mensili a partire da L. 60 mila. Soima Auto, corso Giulio Cesare 186, telefoni 205.1977 - 205.2005.

PORSCHE 924 Turbo 1980 argento [redacted]tallizzato, Bmw 320, 1980 blu metallizzato [redacted] permuto. Tel. 650.805.

PRIVATAMENTE vendo 127 1 milione 100 mila bellissima qualunque [redacted] oc[redacted]. Telefonare 335.8229.

PROPOSTA della Lincarauto srl corso Orbassano 72 concessionaria Lancia Autobianchi. A112 a partire da L. [redacted] milioni 990 mila, condizioni eccezionali e molti accessori. Valutiamo la vostra auto di più: Corso Orbassano 72 (anche il sabato tutto il giorno)

SENZA cambiali vendiamo 126, Panda, 112, Ritmo, 131, Alfa Romeo, Delta, Bmw, corso Raffaello 3, tel. 658.001.

SOIMA AUTO

continua con l'offerta delle migliori [redacted] alle condizioni più vantagg[redacted].

SOIMA AUTO
RENAULT

R4 Tl ToZ8... L. 5 milioni 200 mila
R4 Tl ToL8... L. 1 milione [redacted] mila
R4 Tl ToU1... L. 3 milioni [redacted] mila
R5 Alp. ToZ8. L. 6 milioni 500 mila
R5 [redacted]. ToT2. L. 5 milioni 500 mila
R5 Tl ToP1... L. 2 milioni 800 mila
R14 Gtl ToT1. L. 4 milioni 350 mila
R15 Tl ToN7.. L. 1 milione 950 mila
R18 Gts ToT8, L. [redacted] milioni [redacted] mila
R18 Gtd ToZ1 L. 10 milioni [redacted] mila
R20 Ts ToT8... L. 5 milioni 700 mila
Fuego Gts ToV L. 10 milioni 300 mila

SOIMA AUTO
FIAT

Fiat 127 ToU3 L. 4 milioni 200 mila
127 Sport ToY L. 7 milioni 200 mila
Fiat 128 ToR3 L. 2 milioni 100 mila
Ritmo dies. ToV L. 6 milioni 500 mila

SOIMA AUTO
ALFAROMEO

Alfa Giulia 1300 ToF1... L. 750 mila
Gtv 2000 ToP2 L. 3 milioni [redacted]
Alfasud ToT7 L. 3 milioni 500 mila
Alfa 2000 ToU L. 1 milione 400 mila
furgone F12 ToS7 L. 2 milioni 300 mila

SOIMA AUTO
LANCIA e AUTOBIANCHI

Delta 1500 ToT L. 8 milioni 300 mila
A112 El. ToU8 L. 5 milioni 200 mila

SOIMA AUTO
MARCHE [redacted]

Passat D. ToV3 L. 7 milioni 150 mila
Maggiolino ToN L. 1 milione 950 mila
Visa ToT8... L. 3 milioni 900 mila
Dyane 6 ToM6 L. 1 [redacted]ione 650 mila
Sunbeam Tl ToU L. 4 milioni 500 mila
Sunbeam del '79 L. 3 milioni 300 mila
Granada ToU1 L. 4 milioni 800 mila
Mini 90 del '77 L. 2 milioni 850 mila
Audi 100 ToP5 L. 2 milioni 100 mila
Peugeot 104 ToN L. 2 milioni [redacted] mila

SOIMA AUTO

e tante altre occasioni.

SOIMA AUTO

consegna entro 3 giorni anche ratealmente, anche senza anticipo, anche [redacted] ritiro del Vostro usato.

SOIMA [redacted]

Vi invita in [redacted] Giulio Cesare 186, telefoni 205.1977 - 205.2005.

TORINO AUTO

Concessionaria Fiat offre con minimi anticipi [redacted], Panda, 127, Horizon, Ritmo, Alfasud, 131. Tutte revisionate e ricondizionate [redacted] garanzia assicurativa un anno. Informazioni e permute in [redacted] Unione Sovie[redacted] 85, [redacted] 632.525 (sabato aperto).

18 Acquisto alloggi

ALLOGGI stabili ville rustici casette in ogni zona? Casamercato pagabenecontanti! Aperto sabato pomeriggio. 011 650.3805, corso Massimo d'Azeglio 23.

CAUSA trasferimento acquisto alloggio in Torino comodo mezzi pubblici. Tel. 0141 329.34 Gianni (ore negozio).

L'IMMOBILIARETORO

è a disposizione per la vendita dei vostri immobili. Massimo realizzo per contanti. Interpellateci Tel. 553.204.

PERMUTIAMO liberi 1-2-3-4 camere tinello con alloggi più grandi o più picc[redacted] anche cintura. Casamercato 650.3805.

S. PAOLO

cerchiamo appartamenti [redacted] bito in contanti. Valutazioni gratuite. Grimaldi, [redacted] Umberto 28, tel. 534.737.

S. RITA

cerchiamo appartamenti per venderli subito in contanti. Valutazioni gratuite. Grimaldi, Re Umberto 28, tel. 534.737.

SOFFITTA centrale possibilmente con [redacted] acquistasi solo se libera pagamento [redacted]tanti. Tel. 741.3125.

19 Vendita alloggi

A. VIA Portula 7 (via Borgaro) alloggi 1-2 camere cucina bagno prezzo eccezionale da L. 11 milioni a camera. Luxcase tel. 546.476.

A. VIA [redacted] (Caselle-Cit Turin) vendesi alloggio 2 [redacted] bagno cucina cantina. Tel. 504.249.

ABITAZIONE O INVESTIMENTO

[redacted] S.C.I. S.p.A. intende liquidare [redacted] ultimi 5 appartamenti realizzati nel signorile centro residenziale e golf «Le Fronde» in [redacted] Buttigliera Alta a prezzi e condizioni di pagamento vantaggio[redacted]mi. Per informazioni telefonare ore [redacted] cio [redacted]

ADIACENTE piazza Bernini sign[redacted]ile, salone, 4 camere, cucina, [redacted] L. 102 milioni meno mutuo. Tel. 506.464.

ADIACENZE via De Sanctis (strada della Pronda) libero recentissimo 2 camere cucina servizi mq 72. Tel. 781.073.

(continua)

Autocross di [illegible]: Grand Derber e [illegible]

Sbandate o testa-coda per divertirsi in tremila

LOMBARDORE — *«Non esiste [illegible] la Formula 1. Ci sono sport come l'autocross che appassionano altrettanto. Lo dete[illegible] stessi»*. Sono le parole di un ufficiale di gara presente sul circuito di Valle Fisca, in occasione della quarta prova di campionato europeo di autocross.

Sul circuito piove a tambur battente, ma gli appassionati [illegible] ugualmente presenti, riparati da larghi ombrelli e giubbotti di nylon variopinti. Dallo spoglio dei biglietti se ne contano quasi tremila: c'è da pensare che col bel tempo sarebbero stati più di diecimila. Molti sono addirittura arrivati al mattino presto per assistere già alle batterie di qualificazione e alle semifinali. A causa del pantano, la media delle vetture non è certo quella da record, [illegible] spettacolo [illegible] ne risente minimamente. [illegible] danneggiati, testa coda e rocamboleschi capottamenti sono all'ordine del giorno.

Per [illegible] Derber, [illegible] prima delle due finali, quella degli «elaborati», portare a termine gli otto giri del circuito, è praticamente poco più di una salutare passeggiata. Vince ampiamente doppiando quattro dei dieci equipaggi al via. [illegible] sua Porsche schizza come [illegible] fulmine, precisa, senza mai sbandare. Con il trofeo tra le mani sorride sotto [illegible] paio di baffoni neri dall'aspetto tipicamente latino. Strizza l'occhio ad una graziosa majorette e si spiega in un italiano approssimativo: *«Per vincere non occorre soltanto [illegible] macchina, ci vuole una grande esperienza. [illegible] l'ho acquisita con anni di fatica»*.

[illegible] fargli [illegible] contorno c'è la banda musicale di Mathi [illegible] che intona l'inno germanico.

WILLI ROSEL, TEDESCO

L'altra finale, quella dei «prototipi», [illegible] l'aggiudica un [illegible] tedesco, Willy Rosel, vincitore dell'edizione '81 [illegible] attuale leader della classifica continentale. Ovviamente ha nel carniere una serie notevole di successi. *«Proprio tutti non me li ricordo, ma ho vinto [illegible] tutta Europa, soprattutto l'anno scorso. Qui a Lombardore non ho avuto nessun avversario [illegible] grado [illegible] impensierirmi [illegible] ho [illegible] agevolmente»*. Dopo questa quarta prova di campionato continentale il tedesco [illegible] già [illegible] grossa ipoteca al titolo. *«A Moelln [illegible] Germania fra venti giorni [illegible] sarà certo così facile»*, conclude salutando.

p. a.

Derl[illegible] football america[illegible] to

I Giaguari troppo forti Tauri vinti a testa alta

Sull'esito di questo derby di football americano non c'erano dubbi: i Giaguari [illegible] troppo forti e questi Tauri [illegible] tavano di uscire a [illegible] alta [illegible] campo. E così [illegible] di 44-14 [illegible]mma un po' tutti [illegible] accontenta anche il bel pubblico che [illegible] potuto assistere ad un incontro sufficientemente veloce e movimentato, ricamandoci [illegible] pra mille cori, battimani e slogan assortiti.

Ma... c'è sempre [illegible] «ma». [illegible] questa volta è dato dalla pioggia scrosciante che [illegible] martellato [illegible] gran parte [illegible] partita i contendenti, [illegible] in mostruose maschere di fango. «Si è giocato in [illegible]o incredibile — dichiara Luigi Piccatto, allenatore dei Giaguari — ed abbiamo dovuto rinunciare [illegible] lanci, [illegible] quest'anno [illegible]bino la nostra [illegible]ma migliore». *Ed intanto lascia intendere che, in condizioni diverse, anche il punteggio sarebbe stato diverso.*

Di altro avviso è naturalmente Maurizio Cremonini, capitano [illegible] Tauri: «Abbiamo fatto quanto [illegible] possibile [illegible] questa pioggia: quattro [illegible] che [illegible] hanno capito [illegible] [illegible] neutralizzato. Tecnicamente loro sono superiori [illegible] in queste condizioni hanno avuto più risorse [illegible] noi». *Anche lui non lo dice, ma [illegible] capire chiaramente che, [illegible] do lui, se non ci [illegible] stata la pioggia, forse [illegible] tra le due squadre [illegible] [illegible] più contenuto.*

Al di là [illegible] maltempo, come è [illegible] questa partita? «Il risultato parla [illegible] [illegible] taglia corto Piccatto.

«Complessivamente posso dirmi soddisfatto — *replica Cremonini* — abbiamo fatto qualche errore, qualche ingenuità, qualche giocatore si [illegible] prendere un po' la mano [illegible] nervosismo, ma non più di tanto. Sì, sono soddisfatto».

Una battuta [illegible] volo da Romy Gai, 19 anni, studente: Io [illegible] anno indossavo la maglia dei Giaguari, ieri quella dei Tauri. «Incontrare i miei vecchi compagni mi ha fatto un effetto terribile — confessa — ma nei Tauri mi trovo benone: hanno fatto di tutto per mettermi a mio agio e non mi hanno mai fatto pesare di essere un ex Giaguaro. [illegible] poi i Tauri sono cresciuti dei 200 per [illegible] rispetto [illegible] scorso campionato: [illegible] un'altra squadra, soprattutto [illegible]

Nell'84 in quale [illegible] due squadre [illegible] vorrebbe giocare? «A [illegible] verrà [illegible] una formazione mista "under [illegible]" [illegible] giocherà [illegible] come Tauri né come Giaguari, ma co[illegible] Torino è basta. Ed in quella squadra un posto anche per [illegible] dovrebbe esserci».

Marco [illegible]

DERBY GIAGUARI-TAURI: SEMBRANO GUERRIERI NEL FANGO

Il Codyeco cancella i sogni [illegible] Mondovì

Play-off dei campionati regionali [illegible] volley

Tre erano le squadre piemontesi impegnate sabato [illegible] play-off pallavolistici riguardanti [illegible] serie B e C1. Una, l'All Leasing Mondovì, [illegible] definitivamente la sua [illegible] perdendo in [illegible] contro il Codyeco S. Croce al quinto set ed abbandonando [illegible] ogni speranza di promozione [illegible] A2. Le altre due, Sme Vercelli e S. Anna Maruè, [illegible] sono [illegible] [illegible] match [illegible] [illegible] [illegible] B-C1, vinto contro pronostico dagli ospiti [illegible] (3-2) [illegible] hanno [illegible] ipotecato [illegible] il passaggio [illegible]lla categoria superiore.

Sia [illegible] Mondovì che a [illegible] si [illegible] a [illegible] incontri vibranti, combattutissimi, disputati all'insegna [illegible] massimo equilibrio nel rispetto [illegible] classica tradizione del play-off.

[illegible] [illegible] questa formula che in due-tre partite [illegible] gioco un'intera stagione senza ulteriori prove d'appello, costringe le squadre impegnate al massimo dispendio di energie in ogni [illegible] [illegible] [illegible] [illegible] punto può [illegible] decisivo. Importanti [illegible] pure gli [illegible]rti fi[illegible] per disputare poi, in caso di parità di vittorie, l'eventuale «bella» sul [illegible] amico. L'agonismo [illegible] [illegible] [illegible] di ogni gara e lo spettacolo è sempre garantito.

[illegible]lla fine, inevitabilmente, [illegible] stati [illegible] sono diametralmente opposti: da una parte si festeggerà la promozione ottenuta in extremis o lo scampato pericolo; dall'altra, la grande [illegible] per un salto di categoria sfumato all'ultimo istante o, peggio ancora, per una retro[illegible] [illegible] [illegible] [illegible] formazione [illegible] serie inferiore.

Questi sono i play-off. A Mondovì [illegible] [illegible] sanno qualcosa: [illegible] [illegible] promozione [illegible] in A2 [illegible] «regular season» per un solo [illegible] l'All Leasing è [illegible] bocciato anche [illegible] secondo tentativo [illegible] Codyeco con un doppio 2-3 che certamente toglie qualcosa ai ragazzi di Sasso che avrebbero meritato, [illegible] giocarsi tutto nella [illegible] [illegible] non [illegible] l'abbiamo fatta — [illegible] rammaricandosi [illegible] d. s. monregalese Berruti — Come [illegible] era successo in Toscana anche sabato siamo riusciti a disputare una partita più che buona ma il Codyeco, squadra esperta e determinatissima, nei momenti cruciali ha avuto un briciolo di fortuna e di concentrazione in più e ci ha battuti per la seconda volta proprio sul filo».

Determinante per la sconfitta del Mondovì è stato il 4° set: in vantaggio per 2-1, con [illegible] «bella» casalinga [illegible] vicinissima, gli infortuni occorsi [illegible] martelli Carlevaris e Ferraro ed al centrale Gasco (botte al ginocchio [illegible] il primo, crampi per gli altri due) hanno penalizzato notevolmente i padroni di casa che prima hanno permesso agli ospiti di portarsi [illegible] parità sul 2-2 e poi di partire lanciati nel set decisivo [illegible].

[illegible] a Mondovì, terminati gli impegni di campionato, già si sta preparando la fase finale della Coppa di Lega che si giocherà dal 3 al 5 giugno. Sme e S. Anna sono ancora in pieno clima di battaglia. L'imprevista [illegible] interna subita dai vercellesi, ha [illegible] [illegible] [illegible] [illegible] ringiovanito le quotazioni dei sammauresi di Gatti.

«Sicuramente lo Sme ci ha presi un po' sotto gamba — afferma convinto Gabiano, punto di forza del S. Anna —. Dopo aver vinto abbastanza agevolmente il primo set, i vercellesi si sono seduti e noi ne abbiamo approfittato per tornare in partita mettendo a punto battuta [illegible] muri che si sono poi rivelate le nostre armi vincenti. Gatti, Rosel e Maurizio Parola hanno poi fatto cose egregie in attacco mentre dall'altra parte il regista Salini, partito alla grande, è andato via via spegnendosi. Noi, a questo punto, ci siamo tolti ogni timore reverenziale: abbiamo capito che lo Sme è alla nostra portata e sabato, con l'aiuto dei nostri tifosi, si potrebbe veramente chiudere questa stagione ricca [illegible] [illegible] [illegible] grande exploit».

[illegible]

Sono piemontesi cinque su dieci i più forti del rally «4 regioni»

[illegible] TERME — Arrivano i piemontesi. Come [illegible] che cinque equipaggi classificati tra i primi dieci, al Rally «4 Regioni», sono un record.

Ad allietare la festa subalpina c'è addirittura Giorgio Fiorio, la nuova ugola torinese, figlia di quel Cesare tanto «chiacchierato» nel mondo automobilistico. [illegible] cantante, [illegible] alla sponsorizzazione del Totip, sfoggia in una discoteca allestita per l'occasione, il suo repertorio completo: una mezza [illegible] [illegible] brani che ha scritto in collaborazione [illegible] i componenti del suo «gruppo». Ricorda un pochino la Gianna Nannini di qualche anno fa, grintosa, rocchettara, tutt'altro che disposta [illegible] scendere [illegible] compromessi. A freddo confida [illegible] avere una simpatia particolare per il mondo delle [illegible] anche perché, dice, *«mio padre i motori li ha proprio nel sangue»*.

A sedici anni non [illegible] compiuti deve purtroppo digerire il conformismo del successo e questo [illegible] tantino le pesa: *«Non per [illegible] [illegible] [illegible] vuole andare contro corrente* — dice — *ma certe volte mi danno f[illegible] quelli che [illegible] gliono farti apparire agli [illegible] chi degli altri diversa da quel[illegible] che sei. La celebrità mi interessa relativamente»*.

Quando il rally finisce d'impazzare, sui volti degli equi[illegible] piemontesi c'è l'allegria del trionfo, quasi esistesse una tacita intesa tra l'uomo e la [illegible] terra. Un qualcosa che trascende completamente i vincoli [illegible] scuderia e le marche. Cerrato e Cerri, secondi assoluti sulla Opel Manta dietro ai veneti Biasion e Siviero, dominatori incontrastati di questa [illegible] prova italiana del campionato europeo, par[illegible] della nuova uscita su una macchina praticamente sconosciuta: *«Rispetto all'Ascona 400* — spiegano — *[illegible] nuova Manta è molto più maneggevole anche [illegible] [illegible] ricalca in tutto e per tutto la struttura: motore anteriore e trazione posteriore, 180 cavalli di potenza effettiva per 2400 [illegible] cilindrata. L'elemento positivo sta nel peso, infatti [illegible] Manta è più leggera [illegible] un quintale rispetto alla sorella più vecchia»*.

Staccati [illegible] [illegible] manciata di minuti arrivano [illegible] e Cresto, unici superstiti, assieme ai vincitori, di quella nutrita schiera di piloti Fiat éresenti [illegible] partenza. La loro Lancia 037 non è disastrata più di tante [illegible] volte. Sono terzi [illegible] appaiono evidentemente felici. Cinotto [illegible] ha bisogno di dirlo: glielo si legge negli [illegible]

Il copilota credeva invece di [illegible] giungere tanto in alto: *«Prima di partire puntavamo soltanto ad arrivare in fondo, ma [illegible] metà gara con [illegible] quei ritiri e la penalizzazione di due minuti a Cerrato, abbiamo sperato addirittura [illegible] un [illegible] posto. Mi spiace per Cunico, Tabaton, Capoi [illegible] soprattutto per Zanussi che era al rientro con [illegible] 037. Per la Lancia è stata indubbiamente una delle gare più tellate»*.

Ma le due vere sorprese di questo rally sono [illegible] prestazioni strabilianti di Giordano su Ferrari 308 GTB e di Riva su Ascona.

Il primo, in coppia [illegible] l'inseparabile Bolla, [illegible] infatti conquistato il quinto assoluto, [illegible] gioire tutto lo staff della [illegible] Corse, capeggiato dall'immancabile Minetti. Sorprendente allo stesso modo la decima piazza di Riva e Gerbaldo, portacolori della Chieri Corse, che con la vecchia Opel Ascona 400 hanno resistito fino all'ultimo agli attacchi del pavese Alberti.

Scontata la prestazione [illegible] regolarissimo Ormezzano, settimo assoluto, nonostante le varie peripezie occorsegli in gara.

Piero [illegible]

BIASION E [illegible] HANNO CONQUISTATO LA LORO [illegible] VITTORIA IMPONENDOSI NEL [illegible] REGIONI

La scelta delle gomme e le grandi qualità di pilota gli hanno consentito di dominare

Montecarlo ha esaltato Rosberg

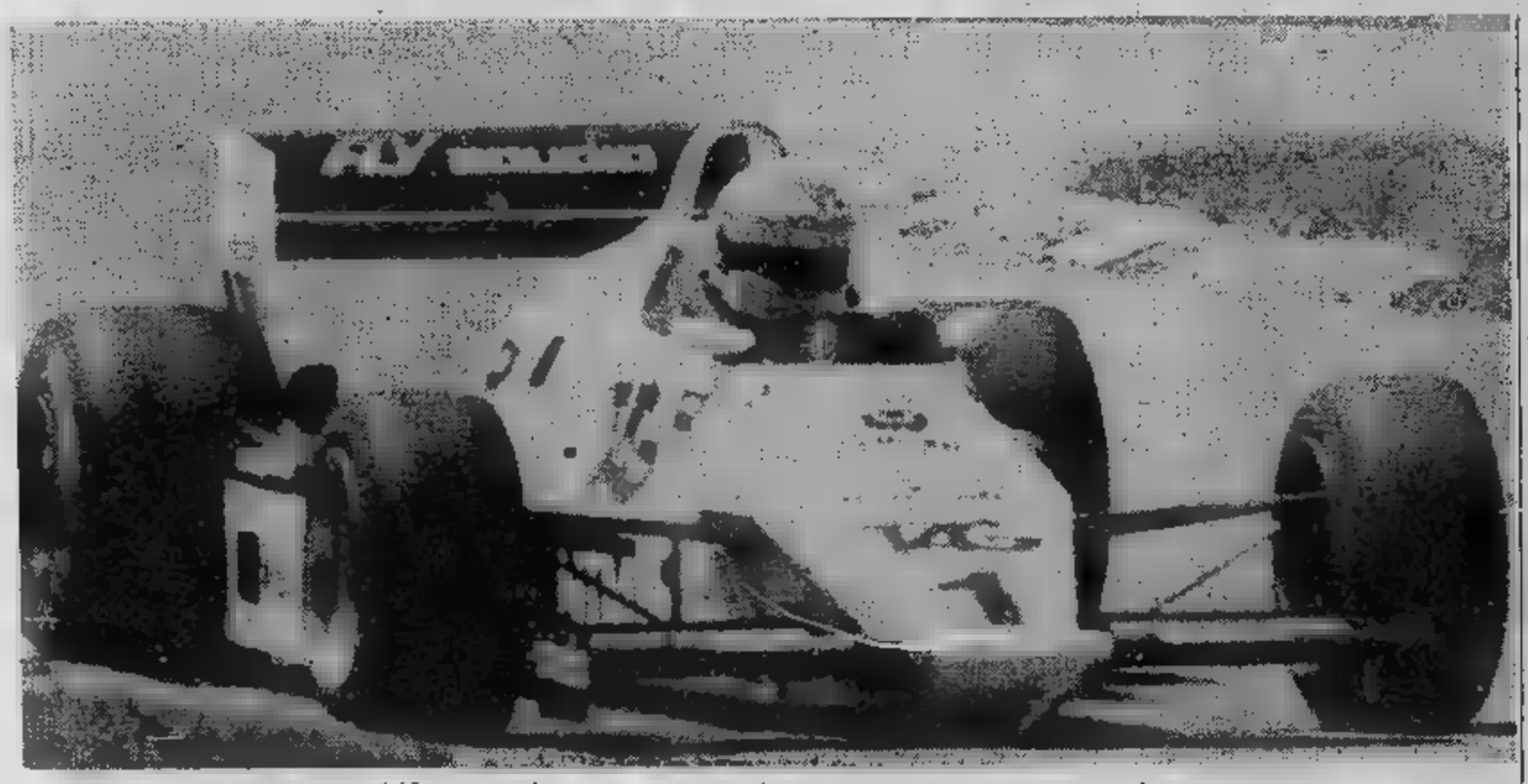

DAL NOSTRO INVIATO SPECIALE

MONTECARLO — Le gomme di Keke Rosberg hanno cancellato le speranze della Renault e della Ferrari.

La [illegible] francese, insieme [illegible] Brabham con Piquet, ha raccolto qualcosa più della Ferrari. [illegible] la delusione delle due scuderie «turbo» è stata grande. [illegible] Prost che Arnoux pensava- [illegible] poter vincere, invece [illegible] stati silurati [illegible] baffuto finlandese. Il pilota della Williams, ieri, nel 41° Gran Premio di Monaco, ha dimostrato [illegible] essere un campione. [illegible] meritato, in una sola corsa, quel titolo vinto lo [illegible] aggiudicandosi una sola gara. La sua [illegible] stata una prova difficile, ma comunque [illegible] impresa coraggiosa, [illegible] quelle che lasciano il segno. Forse proprio perché [illegible] impossibile la sua affermazione, perché i pronostici della vigilia, non lo indicavano fra i favoriti, il successo ottenuto ha [illegible] valore ancora maggiore.

Rosberg, [illegible] anni, finlandese nato in Svezia, ora ha le caratteristiche per diventare anche [illegible] personaggio popolare. Ieri, dopo aver tagliato il traguardo, i fischi dei tifosi italiani venivano sommersi dagli applausi. Anche la gente che lo considera [illegible] nemico, come i «fans» della Ferrari, ormai ha capito di avere di fronte un autentico drago del volante. La [illegible] [illegible] è stata perfetta, [illegible] alcuna sbavatura. Rosberg inoltre [illegible] rimediare, con la propria abilità, anche ai momenti più difficili, agli inconvenienti che potrebbero fargli perdere una gara. Al 53° giro gli si [illegible] spento il motore, ma Keke innestando una marcia inferiore [illegible] forza, è riuscito [illegible] farlo ripartire rabbiosamente, vicino alla *chicane* della piscina, ed ha salvato la vittoria.

La questione delle gomme, poi, è stata un'astuzia della scuderia [illegible] anche del pilota che ha saputo dare le indicazioni giuste [illegible] tecnici della Williams. Prima della partenza, infatti, lui e il suo compagno Laffite hanno compiuto due giri di ricognizione mentre tutti gli altri concorrenti [illegible] hanno fatto uno solo. Hanno così avuto modo di constatare che l'asfalto non [illegible] così scivoloso come sembrava e si potevano scegliere le gomme da asciutto.

Con Renault e Ferrari schierate nelle prime file con le gomme da bagnato, è stato un gioco, per Keke, passare davanti sin dal secondo giro ed andare via come una lepre sicura verso la propria tana malgrado l'inseguimento di [illegible] muta di cani arrabbiati.

Adesso Rosberg ha [illegible] punti nel campionato mondiale. Non rappresenta ancora un grosso pericolo nel- [illegible] corsa verso il titolo per i «leaders» Piquet, Prost e Tambay, ma [illegible] consideriamo che al pilota nordico sono stati tolti 6 punti in Brasile per la famosa questione della spinta ai box, possiamo constatare che questo campione, malgrado abbia [illegible] disposizione una macchi- [illegible] con motore aspirato, ha già raccolto la stessa messe di chi dispone invece di una vettura turbo, molto più potente e veloce.

Tutti [illegible] fanno la corte al baffuto Keke. Nei giorni scorsi era uscita l'indiscrezione che anche la Ferrari lo avrebbe contattato per ingaggiarlo [illegible] prossimo anno. Lui non ha né confermato né smentito. [illegible] Frank Williams ha detto: «*Un pilota come questo lo vorrebbero tutti. Lo so benissimo. Io* [illegible] *ho* [illegible] *rinnovato il contratto per il* [illegible] [illegible] *lui. Spero di farlo al più presto.* [illegible] *ha posto come unica condizione quella di avere entro il minor tempo possibile un motore turbo. Mi sto dando da fare. Se gli arabi continueranno* [illegible] *sponsorizzarmi, a darmi soldi per mandare avanti la squadra, state pur tranquilli che non me lo lascerò scappare*».

Cristiano Chiavegato

I piloti di F.1 vincono con

FERODO

[illegible] del mondiale di F.1. dopo il Gran [illegible]

1. Piquet, 21 punti; 2. Prost, 19; 3. Tambay, 17; 4. Rosberg, 14; 5. [illegible]son, 11; 6. Lauda, 10; 7. Arnoux, 8; 8. [illegible] 7; [illegible] Surer, 4; 11. Sullivan, [illegible] 12. Cecotto [illegible] Baldi 1 punto.

Prossima gara: G. P. [illegible] Belgio (circuito [illegible] Spa, 22 maggio).

Come i protagonisti delle competizioni, per la vostra [illegible] pretendete materiali d'attrito originali Ferodo.

Publifé

FERODO

le pastiglie per vincere

Vierchowod e una mezz'ala per far «grande» la Samp

DAL [illegible] INVIATO [illegible]

GENOVA — La Sampdoria [illegible] vinceva in campionato in [illegible] dal 6 febbraio scorso (1-0 col Pisa, gol [illegible] Brady). [illegible] voluto congedarsi [illegible] tifosi in ben altro modo. Il [illegible] col Verona è tuttavia un risultato che non umilia, tanto più considerando che i blucerchiati si [illegible] in vantaggio per due reti a zero a più di mezz'ora dalla fine [illegible] partita e si sono lasciati raggiungere anche perché, a conti fatti, non esistevano motivi per dannarsi l'anima per concludere il campionato [illegible] un punto [illegible] più o in meno.

Il discorso [illegible] un po' diverso per il Verona, che [illegible] da [illegible] ancora sotto controllo il traguardo della Coppa Uefa. Perdendo a Genova i gialloblù veneti non [illegible] stati matematicamente tagliati fuori da ogni [illegible] di inserimento [illegible] coppe [illegible] ma avrebbero dovuto affidarsi a troppi fattori aleatori. Col 2-2 acciuffato ieri a Marassi, a quattro minuti [illegible] fine, il traguardo della Coppa [illegible] non è ancora garantito al cento [illegible] cento, ma è abbastanza sotto tiro: dovrebbero verificarsi troppi fattori contrari perché Fanna e compagni si vedessero [illegible] il naso l'obiettivo stagionale. [illegible] è chiaro [illegible] i veronesi [illegible] tra i più accesi tifosi della Juventus tra due mercoledì, [illegible] sapendo che [illegible] bianconero nella Coppa [illegible] Campioni aprirebbe loro [illegible] porte della Uefa, senza dover attendere gli sviluppi della lotta in Coppa Italia.

Tutti questi calcoli non hanno comunque condizionato l'ultima partita [illegible] campionato 1982-83 allo stadio di Marassi; che è stata invece [illegible] vibrante, spettacolare [illegible] come [illegible] il risultato non interessasse proprio niente a [illegible] due squadre. A parte le considerazioni del Verona [illegible] il traguardo Uefa, la partita è stata affrontata [illegible] armi pari, senza calcoli tattici, ed il risultato [illegible] [illegible] è uscito corrisponde sufficientemente [illegible] meriti [illegible] [illegible] squadre.

«*Se la Sampdoria* — ha riconosciuto Bagnoli negli spogliatoi — [illegible] *potuto sempre* [illegible] [illegible] *Francis così grande, avrebbe senz'altro chiuso il campionato* [illegible] *vanti a noi*». E' [illegible] elogio simpatico, anche se condizionato nella [illegible] sincerità [illegible] fatto che il [illegible] è finito proprio ieri.

L'elogio dell'allenatore avversario [illegible] però [illegible] mettere il punto fermo alla stagione [illegible] Sampdoria; una stagione non brillantissima ma neppure deludente, tenuto conto che il «gioiello» Francis è [illegible] applaudato per moltissime domeniche.

Francis è un punto fermo della Sampdoria per il prossimo campionato [illegible] con lui Liam Brady, riconfer- [illegible] a furor [illegible] popolo ed ancora ieri confermatosi efficacissimo regista a centrocampo. [illegible] il presidente Mantovani, [illegible] suo rifugio svizzero, promette grosse cose: [illegible] portiere (che potrebbe essere Tacconi, [illegible] [illegible] il giovane Rosin, a parer mio, potrebbe meritare il lancio definitivo in [illegible] A), forse l'attesissimo arrivo [illegible] quel Vierchowod comprato tanto tempo [illegible] e mai atterrato a Genova, [illegible] centrocampista in grado di dialogare [illegible] Brady. Ed in questo caso, la strada dello scudetto potrebbe anche passare da Genova.

Gianni Pignata

Sorpresa fra i bocciofili Bellotti supera Clerico

Il duello [illegible] nell' [illegible] dell'ottava prova [illegible] pionato di bocce di A, valevole per l'ammissione alla fase finale del [illegible] Cynar», [illegible] risolto con la meritatissima affermazione di Dario Bellotti (che [illegible] per la Bra Bocciofila) nei [illegible] [illegible] co della Lem Torino.

Dopo la brillante prova [illegible] in [illegible] con Vay, erano in molti a pronosticare il successo del biellese Clerico, ma sul campo del bocciodromo coperto della Montagnola gremito di pubblico le cose sono andate ben diversamente. Il bravo Bellotti ha impostato l'incontro molto sul gioco d'accosto e il suo avversario s'è visto costretto — anche perché non riusciva a contrastarlo efficacemente — a fare molto affidamento sulla bocciata. Quando però la stanchezza ha incominciato a farsi sentire Clerico [illegible] commesso falli determinanti che non gli sono stati perdonati.

[illegible] particolarmente [illegible] in [illegible] [illegible] [illegible] Clerico ha aumentato di un solo punto il suo vantaggio sulla Stronese; la C. Colombo è rimasta ferma in terza posizione, mentre la Lem s'è installata in solitudine al quarto davanti a Frutiero-Olimpic, [illegible] se, Nizza Sidernord e M. Pilone.

Grazie agli otto punti conquistati ieri da Bellotti la Bra s'è avvicinata notevolmente alla zona alta della classifica e può ora sperare con un certo ottimismo a qualificarsi.

g. tol.

Fra i tantissimi orologi Mondia, una sostenitrice della squadra locale ha scelto il modello PTF, extra piatto, cassa e bracciale placcati, vetro minerale e quadrante [illegible].

Un tifoso della squadra ospite ha preferito il modello PPP, extra piatto, [illegible] e bracciale in acciaio, impermeabile, vetro minerale, quadrante nero/ardesia.

I due tifosi, in perenne contrasto sugli spalti, alla fine della partita si [illegible] trovati d'accordo su due punti: gli orologi svizzeri Mondia hanno un buon prezzo e un'ottima precisione.

In vendita presso i Rivenditori Zenith.

Collezione Mistral

MONDIA

PUNTUALE IN OGNI LUOGO.

La città impazzisce per lo scudetto: giallorosse anche le serrande dei negozi e le strisce pedonali

Roma in festa, Torino a guardare

Il tifoso granata

Il campionato è finito Meno male...

...settimi, dopo quella partita abbiamo conquistato l'ottava posizione. Avessimo dovuto disputare i supplementari del campionato, saremmo stati capaci di entrare in lizza per la retrocessione. Gli scettici hanno un'occhiata alla classifica: l'Ascoli chiude alle nostre spalle, dopo essere stata miracolata dagli imprevisti della coda di campionato (tipo il successo del Pisa al Comunale).

Un mese fa ci sentivamo di nuovo leoni, poi ci ha pensato la squadra a farci intendere che erano veri ruggiti, quelli del derby, ma solo miagolii amplificati dall'inspiegabile bianconera. E siamo tornati ai Mondiali. Meno male che è finito. Caro vecchio Toro straziato da questi giovanotti che hanno cuore, lascia che io mi rivolga al presidente Rossi: è meglio cambiare sin che si è in tempo, spendendo con oculatezza per fare una squadra magari di carneadi, ma con la voglia di mordere il campo.

Bene se arriva Liedholm, contro natura, ma per mandare in gol un Graziani occorre contare su gente che corra, si smarchi, rifinisca il dovere. Non le «belle statuine» che si presentano, ballano un po' il tango e si arrotolano i calzettoni alla Sivori, credendo sia sufficiente per incantarci. L'Europa è piena di calciatori di valore. Visto l'Aberdeen?

Sarà la solita tiritera, ma noi tifosi granata siamo degli inguaribili romantici. Non ci piace fare il coro alla Juventus. Eppoi, diciamolo, non ne saremmo capaci. Il Toro per essere Toro ha bisogno di acquistare molta umiltà e tanta voglia di giocare. Come quando ricominciammo a vincere, molti anni fa. Sennò è notte un'altra volta.

W Toro!

DAL NOSTRO INVIATO

ROMA — La festa finita sul campo, con il Torino ad assistere, è proseguita per Roma sino a tarda notte, e proseguirà. Era cominciata dopo la partita di Genova, ed anche prima. La genuinità del tifo giallorosso annulla solo in parte l'ossequio interessato di molti uomini politici e d'affari che adesso si stringono attorno alla società campione d'Italia, riscoprendo vecchie simpatie e scoprendole adesso, con la complicità della televisione che pubblicizza ed enfatizza tutto.

Per la squadra, le fettuccine, l'abbacchio, il vino dei Castelli e tutto il resto che farà parte dei festeggiamenti spiccioli cui Bruno Conti e colleghi non potranno sottrarsi. Infine, ma al primo posto come pericolosità, le attenzioni già ricordate. Vedremo onorevoli con coccarde giallorosse all'occhiello nella pubblicità elettorale? Probabile anche questo.

Una coccarda giallorossa al collare la portava anche un cane, ieri sera sul Ponte Milvio, ma l'espressione del tifo innocente della bimba che teneva l'animale al guinzaglio. Genuino era anche il tifo delle migliaia di giovani per le strade, al concerto di Venditti, a Trastevere dove turisti hanno imparato presto il perché di questa città stravolta da colori vivaci, giallorosse le serrande dei negozi e persino le strisce pedonali.

Solo in Argentina, attorno all'obelisco di Avenida Corrientes, visto qualcosa di simile la gente della conquista del titolo mondiale. Rumore, tanto rumore, ma anche tanta gioia sincera, tanta allegria giovane. Valeva la pena che la Roma vincesse uno scudetto anche per questo.

In mezzo a questo entusiasmo, è capitato il Torino. Dossena ha consegnato prima del fischio d'inizio un grande scudetto a Falcao, il massaggiatore l'ha portato in panchina ed i fotografi hanno costretto Liedholm a posare accanto al trofeo tricolore. Poi la partita, con i tre gol della Roma che hanno accontentato la gente, soprattutto l'ultimo — il più bello — realizzato da Bruno Conti fra avversari sperduti per il campo, spettatori di uno spettacolo che non li riguardava.

Bruno Conti, proprio lui, ha dato una lezione a compagni e avversari. Non ha tradito la sua gente, non poteva farlo, istintivo e generoso com'è. E stato lui (assieme alla classe di Falcao) a svegliare la partita, a farla diventare ancora vera anche se non una battaglia (non poteva, e non doveva esserlo). Ed il capitano Dossena ha cercato di scuotere il Torino con strappi improvvisi, aperture, con tentativi di ricucire il gioco, frustrati dalla pochezza (poca voglia, poco cuore, e poche capacità?) di molti compagni.

Il Torino ha cercato, ma non è riuscito, a partecipare alla festa dell'Olimpico. Peccato. Certo, il risultato non contava, ma qualche sprazzo di gioco vero avrebbe guastato. Faceva caldo, è vero, molto caldo. Una scusante valida, ma non spiega tutto. Non faceva caldo nelle precedenti partite.

Bruno Perucca

ANCHE PERTINI (IN ALTO) ALLA FESTA GIALLOROSSA

E ora non resta che la Coppa

Conclusione disastrosa della stagione granata - Bersellini: «Troveremo nuovi stimoli» - Dossena: «Siamo soltanto dei dilettanti»

DOSSENA, GROSSA PARTITA E TANTE CRITICHE AL TORINO

DAL NOSTRO INVIATO SPECIALE

ROMA — *Un punto in cinque partite: il bilancio granata è disastroso. Dopo ambizioni internazionali, è arrivata una lunga serie di delusioni. La vittoria nel derby si è ritorta contro il Torino come una specie di boomerang e dal quel giorno Dossena e compagni non ne hanno più azzeccata una.*

Ora resta la Coppa Italia per cercare di salvare la stagione, ma bisognerà vedere in quali condizioni psicologiche i granata arriveranno all'appuntamento di mercoledì con il Napoli. Bersellini sembra tutto sommato fiducioso: «La Coppa ci darà nuovi stimoli. Cercheremo di lasciarci alle spalle le delusioni del campionato, per tuffarci in questo nuovo impegno. E' nostro dovere tentare di finire nel migliore dei modi, anche se il Napoli arriverà a Torino caricato dopo la salvezza raggiunta. In casa però non faremo una figuraccia».

E allora ben venga questa Coppa Italia per restituire ai tifosi un Torino diverso, un Torino da battaglia e la squadra spenta e demoralizzata che si è vista ieri a Roma. Egiocatori sembrano intenzionati a dare un senso alla loro stagione con questo appuntamento, ma non sarà facile ricostruire in fretta e furia una squadra che in questo momento rischia di essere bastonata dovunque vada.

Danova dice sconsolato: «Ci è rimasta la Coppa, abbiamo scelta. Non vogliamo affogare miseramente, quindi troveremo in noi stessi gli stimoli giusti per riscattarci. Tra l'altro qualcuno vorrà dimostrare di meritare una riconferma o ha quest'ultima occasione per mettersi in mostra».

Un po' forse, verrebbe da dire, anche perché gli errori di tutta una stagione non si cancellano in due o tre partite. Borghi, per esempio, non si sa bene con quale spirito giocherà la Coppa. Ieri è stato sostituito alla fine del primo tempo, non ha dovuto dare l'addio alla maglia granata dopo un campionato ricco solo di delusioni e amarezze.

Validi motivi di riscatto li ha pure Hernandez che ieri Bersellini ha utilizzato in un'inedita posizione avanzata a contatto con le punte. Pato è in vena di promesse: «Lo so, non posso essere soddisfatto di me stesso, ma ora stringerò i denti per fare un ultimo sacrificio, per dare una mano al Torino. Non ritornando più umili riusciremo a fare qualcosa di buono. Non siamo grandi e dobbiamo convincercene».

Forse se il Torino l'avesse capito prima ora non sarebbe ridotto a brandelli, e le autocritiche severe e spietate come quella di Dossena sarebbero inutili. Il centrocampista, infatti, l'unico ad essersi battuto con grande spirito di sacrificio, ha messo sotto accusa tutti quanti senza pietà: «Siamo dei dilettanti — ha detto senza personalità né voglia di vincere. Potevamo spalancarci le porte del calcio internazionale, invece abbiamo rovinato tutto. Siamo tutti colpevoli». Ovviamente non può autoescludersi in questo momento amarissimo, ma in realtà è l'unico che sappia battersi con un briciolo di umiltà. Liedholm gli fa la corte, e il Torino se lo tiene stretto. Da lui e da Schachner, infatti, partirà la riscossa di stagione.

Fabio Vergnano

TORINO - Pagelle

	STAMPA SERA	Tuttosport	La Gazzetta dello Sport	Corriere dello Sport
TERRANEO	7	8	6,5	8
COPPARONI	s.v.	s.v.	s.v.	s.v.
CORRADINI	6	7	6	7
BERUATTO	6	6,5	6	7
[illegible]	6,5	6	6	7
DANOVA	6	6	6	7
GALBIATI	6,5	6	6	7
TORRISI	6	6,5	6,5	7
[illegible]	7,5	7,5	6,5	7
SELVAGGI	5,5	6,5	6	7
HERNANDEZ	6	7	6	7
BORGHI	5	4	6	7
COMI	6,5	6	6	7
Arbitro: [illegible]	6	7	7	7

La prova generale contro il Genoa ha dimostrato che la squadra bianconera

E' una Juve formato Ate

Platini ha realizzato due gol ed ha deliziato i tifosi con alcuni tocchi di classe Molto positivi anche Bettega, Boniek, Cabrini e Tardelli - Un solo problema: la prova insufficiente di Brio, che in Grecia dovrà vedersela con il pericoloso Hrubesch

Il campionato della Juven- una bella vittoria, ma onestamente nessuno fra i tifosi bianconeri andato ieri solo per veder vincere la Juventus. tifosi volevano più, vole- vedere Juventus che vincerà ad Atene. altre parole, nessuno importa più il secondo posto in campionato, lo scudetto svanito: quello conta, e che forse ha sempre contato, conquista della Coppa Campioni.

Ebbene, ieri contro il Genoa squadra di Trapattoni ha fatto una specie di prova generale, una prova d'orchestra ben riuscita con musica d'assieme, solisti direttore convincenti ispirati. La gente ha lasciato lo stadio felice, ha apprezzato quel che ha visto.

Per intanto ha potuto applaudire campioni, che lascia e l'altro che resta. Bettega e Platini, in maniere diverse, hanno trascinato all'applauso i tifosi bianconeri. primo ha dato Comunale e al campionato italiano una partita entusiasmante, ed il pubblico si è infiammato (giustamente) per due ragioni: perché Bettega è stato qualcosa di molto importante per la Juventus e perché ad Atene sarà, e se gioca come ieri la Coppa Campioni decisamente più vicina.

In quanto a Platini, francese ha segnato due gol, vincendo la classifica cannonieri, ed ha deliziato per certi tocchi fino che hanno fatto sognare i tifosi. Platini era controllato a uomo, strettamente, Corti. Un mastino che nelle intenzioni avrebbe dovuto soffocare l'estro del francese. Niente da fare, ieri Platini inarrestabile Corti, poverino, ha rimediato solo figuracce dopo essersi dannato l'anima su e giù per il campo.

Il regista e goleador della Juventus stato senza dubbio il migliore (assieme a Bettega), ma Boniek, Cabrini e Tardelli sono apparsi concentratissimi. Per lunghi tratti hanno affrontato Genoa fosse l'Amburgo, e questo deve aver sicuramente soddisfatto Trapattoni, che dopo la partita di Cagliari non aveva esitato a mettere guardia la sua squadra da pericolosi rilassamenti.

Specie nel primo tempo la Juventus ha disputato una gara grande livello tecnico agonistico, dimostrando che testa gambe sono pronte alla storica sfida Atene. Nella ripresa, dopo che il risultato era acquisito, i bianconeri sono un poco calati, più per scelta che per necessità: in fondo anche il pubblico aveva diritto a qualche numero alta scuola, anche se rischio era quello imprezioisire troppo la manovra. Inoltre il Genoa, più nulla da perdere, si gettato avanti lasciando ampi spazi al contropiede, i bianconeri evidentemente non si sono troppo spremuti per approfittarne: l'Amburgo del resto non farà simili regali.

Fra tante indicazioni positive, piccolo neo: la prova insufficiente Brio. Lo stopper per la verità ha molte scusanti: rientrava dopo lunga e dunque non poteva avere nelle gambe il ritmo degli altri. Naturale che fosse anche un po' timoroso di una ricaduta, ecco spiegata la sua partita non esaltante.

Però, contro l'Amburgo, Brio sarà una pedina importantissima, forse decisiva. Dovrà Horst Hrubesch, il gigante, l'uomo che ha il compito di finalizzare coi colpi di testa l'intera offensiva dei tedeschi. Hrubesch è alto centimetri, senza Brio saranno problemi per la difesa bianconera. Ieri contro il Genoa lo stopper stato sovente anticipato da Briaschi nel gioco aereo e ha segnato di testa in seguito a calcio d'angolo: un campanello d'allarme che deve far meditare Trapattoni. Il tecnico ha detto che mancano dieci giorni la forma fisica verrà, noi speriamo abbia anvolta ragione: Hrubesch sui cross nel mucchio davvero paura.

Carlo Coscia

COLPO DI TESTA IN AREA ROSSOBLU' DI BETTEGA

Il tifoso bianconero

A Lindau lo scudetto A noi Atene

Tra dieci giorni Atene. Ieri, sbirciando nel video l'esultanza romanisti, pensavo a questa data. A ciascuno il sono ripetuto. Proprio così: Liedholm è stato l'allenatore più geniale, i suoi uomini sono stati i giocatori più costanti nel rendimento; noi abbiamo dato il meglio a sprazzi, nelle occasioni che contano per passerella, Coppa dei Campioni su tutto, meri- i primi dove ci si disputa il succ- in novanta o, massimo, in centottanta

Anche ieri, contro il Genoa, abbiamo giocato con questo atteggiamen- mentale: un po' strafendoci, un po' puntando alla porta di Martina sotto spin- di Platini e Bettega, i soli che motivi per degnamente il campionato.

Hanno segnato en- (in un certo so), duettando in occasioni (e sol- non, portanza, la classe procura ottici moltiplicatori): la sgolava, sapendo di es- replica premiata compagnia

Bettega tocchi sublimi, genio calcistico che ha saputo preparare suo congedo nel migliore modi; Platini è la classe pura, venti-quattro carati, impa- ad diventato l'uomo-squadra l'uomo-gol ci aspettava. Insieme non ci hanno dato Atene, per l'ultimo recital, st- gioco, emozioni, e la Coppa, la prima. E' Belgrado aspettiamo.

Tra dieci giorni ad sicuro Bettega e saran- grandissimi: sono i più dei giocatori.

W Juve!

Boniek: «Per vincere la Coppa dovremo fare un super-match»

una vittoria netta, ottenuta in virtù una prestazione autorevole spigliata, Juve ha salutato i suoi tifosi. Il finale di campionato è stato buono, in netto crescendo, tale da far dimenticare (almeno parzialmente) le amarezze provocate prima parte campionato: così, il congedo dagli sportivi bianconeri (non troppo rosi, vista la importanza della gara considerate prattutto le cattive condizioni meteorologiche) è stato festoso, sufficientemente caloroso nonostante la... ferita rappredalla perdita dello scudetto.

titolo di capocannoniere vinto da Platini ha infine tributo ad ammansire gli spiriti irriducibili, ovvero quei tifosi che non riuscivano a darsi pace per il fatto che i loro beavevano ceduto, modo tale suscitare non poche recriminazioni, lo scettro del primato alla Roma. Ma la prodezza del francese ha sortito pure un altro effetto, e cioè quello di accendere in Boniek un lusinghiero spirito di emulazione, che polacco esprime peraltro forma simpatica. «Al primo in Italia — afferma l'estrema sinistra juventina — lui ha vinqualcosa proprio nulla. Tuttavia mi consolo, perché ben ricordate, anche Falcao, appena arrivato qui non aveva avuto subito tutto».

Anche per Boniek, l'Amburgo è un chiodo fisso. Ne parla giornalisti che hanno seguito la squadra tedesca nelle ultime esibizioni e soprattutto in quella più recente con il Colonia; chiede in continui rapguagli sulla tenuta dei giocatori di Happel, sulle caratteristiche individuali e collettive, sul tipo di tattica che preferiscono adottare.

Quindi, passa a parlare di se stesso, del Boniek fine campionato e di quello prospettiva atenlese. «In Grecia vorgiocare tutta la finale di Coppa Campioni lo spirito forza che ho dimostrato nel primo tempo della gara con il Genoa. A questo propocomunque, giusto che io ringrazi Platini: Michel è splendido giocatore e sia lo che i miei compagni abbiamo usufruito dei suoi eccezionali suggerimenti».

Il giocatore polacco passa poi alle raccomandazioni: «In questi dieci giorni che rimangono — *esclama con tono convinto* — dovremo fare il possibile per rifinire la preparazione, per trovare la giusta cari- I tedeschi sono giocatori che non si arrendono mai, magari non hanno troppa sono di mezzi atletici enormi, oltre che di un carattere indomabile. Dovremo prestare ben attenzione alle marcature: Kaltz, ad esempio, è un uomo essenziale e godendo un momento di forma eccezionale. Buon per noi che Happel sarà costretto a rinunciare ad Hartwig, un che fa veramente paura».

E, per concludere, un preciso ammonimento a se stesso e ai compagni di squadra: «Ad Atene — *afferma Boniek* — dovremo giocare almeno al novanta per cento dei nostri mezzi».

E se non ci riuscirete?

«La risposta semplice — *chiude polacco con un'espressione piuttosto significativa* —: Juve tornerà un'altra volta a casa senza la tanto sospirata Coppa».

Piercarlo Alfensetti

JUVENTUS - Pagelle

	STAMPA SERA	Tuttosport	La Gazzetta dello Sport	Corriere dello Sport
ZOFF		6	5,5	6
GENTILE	6,5	6,5	6,5	
CABRINI	7	6,5	7,5	7
	6,5	6,5	6	6
	5,5	5	5,5	5
STORGATO		s.v.	s.v.	s.v.
SCIREA	6,5	5,5		6
BETTEGA	7,5	6,5	7	10
TARDELLI	7	6,5	6	6,5
ROSSI	6	5,5	5,5	5
MAROCCHINO	6,5	s.v.		s.v.
PLATINI	8	7,5	8,5	8,5
BONIEK	7	6,5	6,5	7
	6,5	—	5	5,5

Fossati due pe

affrontare l'Amburgo

o quasi)

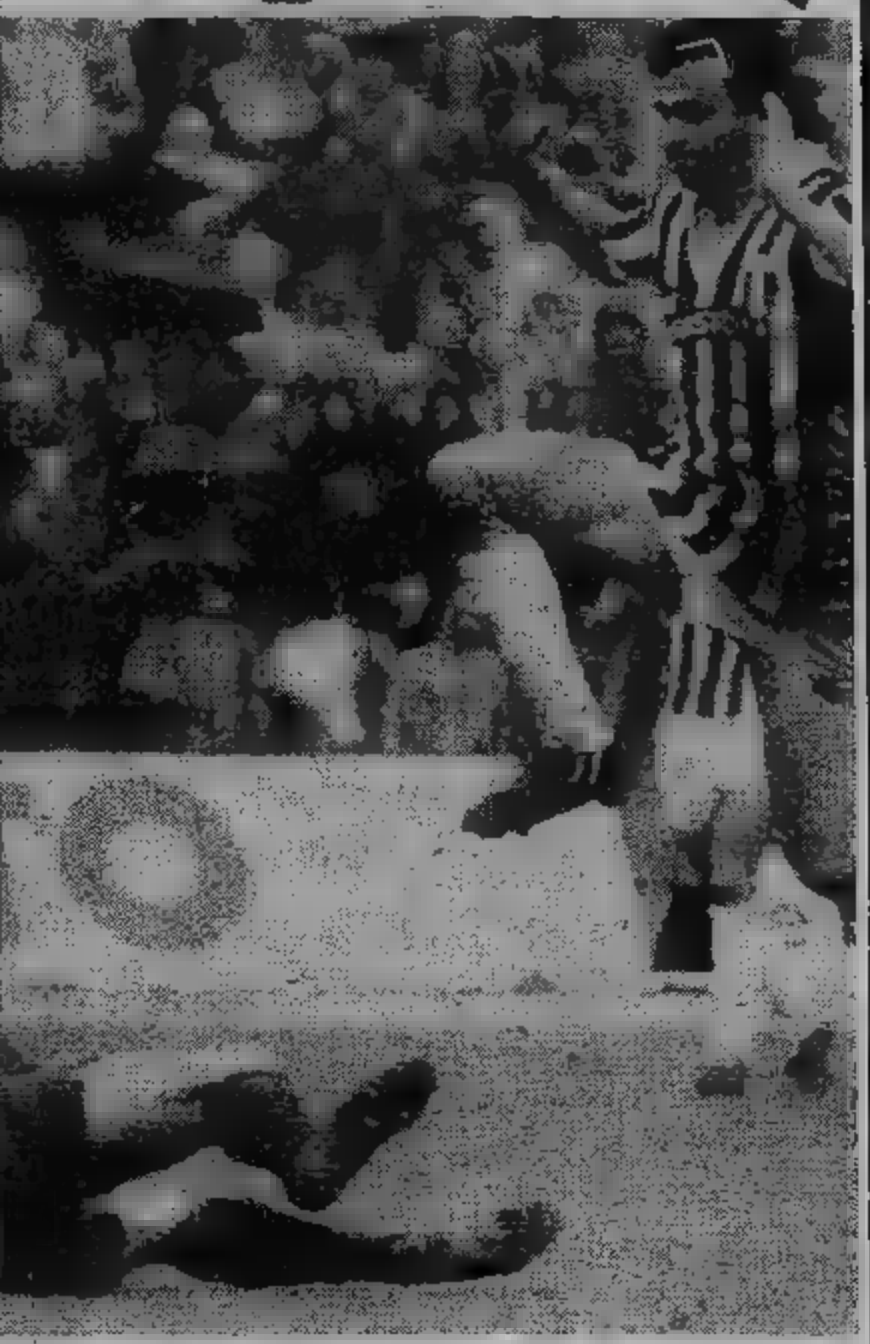

NE: IERI IL [redacted] HA ENTUSIASMATO IL PUBBLICO CON [redacted]

erò al Genoa sicuro valore»

[redacted] partita tra Juventus e Genoa apparteneva al [redacted] dell'assurdo, non aveva più agganci con la realtà visto [redacted] il Genoa [redacted] salvo in partenza [redacted] Juventus aveva ceduto il titolo alla Roma. Restava soltanto — e non è poco — un pomeriggio per divertirsi con il gioco del calcio senza problemi.

«E la partita è stata [redacted] — ribadisce Simoni —, credo che il pubblico si sia divertito. Il risultato aveva un'importanza relativa, altrimenti [redacted] qui a recriminare, soprattutto su [redacted] palo di calci di rigore che l'arbitro non ha concesso alla mia squadra. [redacted] tutto questo non conta più: noi siamo salvi e lo eravamo già prima della partita. [redacted] che mi ha soddisfatto, comunque, è che il Genoa abbia tenuto bene il campo proprio contro la Juventus. Abbiamo perso la partita ma abbiamo giocato fino al momento in cui la Juve non è passata in vantaggio».

—La Juventus le [redacted] sembrata a volte in difficoltà?

«Dopo aver detto che sono soddisfatto del Genoa debbo aggiungere che la Juve è [redacted] grande. Il collettivo è una gran [redacted] e Platini è semplicemente strepitoso: non è [redacted] battuta la mia, ma per fermarlo non c'è [redacted] che quella [redacted] sparargli. Questi sono i calciatori stranieri che bisogna far venire a giocare in Italia».

— Ed i giocatori stranieri del Genoa?

«Vandereycken è stato a lungo infortunato, non ha potuto esprimersi come sa. In quanto a Petera, basti dire che bisogna fargli un'iniezione calmante prima della partita, in modo che possa giocare stringendo i denti. Comunque, [redacted] due giocatori che non si discutono. Basterà che in futuro il Genoa non sia più bersagliato dalla sfortuna [redacted] è stato sinora. Per il prossimo anno speriamo che le cose possano cambiare».

— Sarà forse il caso di rinforzare la squadra, sfortuna a parte...

«Qualcosa indubbiamente faremo. Bisognerà sentire il presidente su questo argomento».

[redacted] presidente Fossati parla della partita giocata contro [redacted] Juventus e scherza addirittura sui due calci di rigore non concessi alla sua squadra. Ma stavolta il risultato non contava, mentre conta quello che accadrà nel prossimo campionato. In proposito Fossati non ha dubbi: «Per la prossima stagione prenderemo due pedine importanti. Non posso ancora dire quali saranno, ma posso assicurare i tifosi che si tratterà di due giocatori di ottimo livello. Naturalmente non posso sapere adesso come andrà il Genoa, ma da parte mia farò il possibile per mettere insieme un'ottima squadra.

Beppe Bracco

Platini: prima di testa

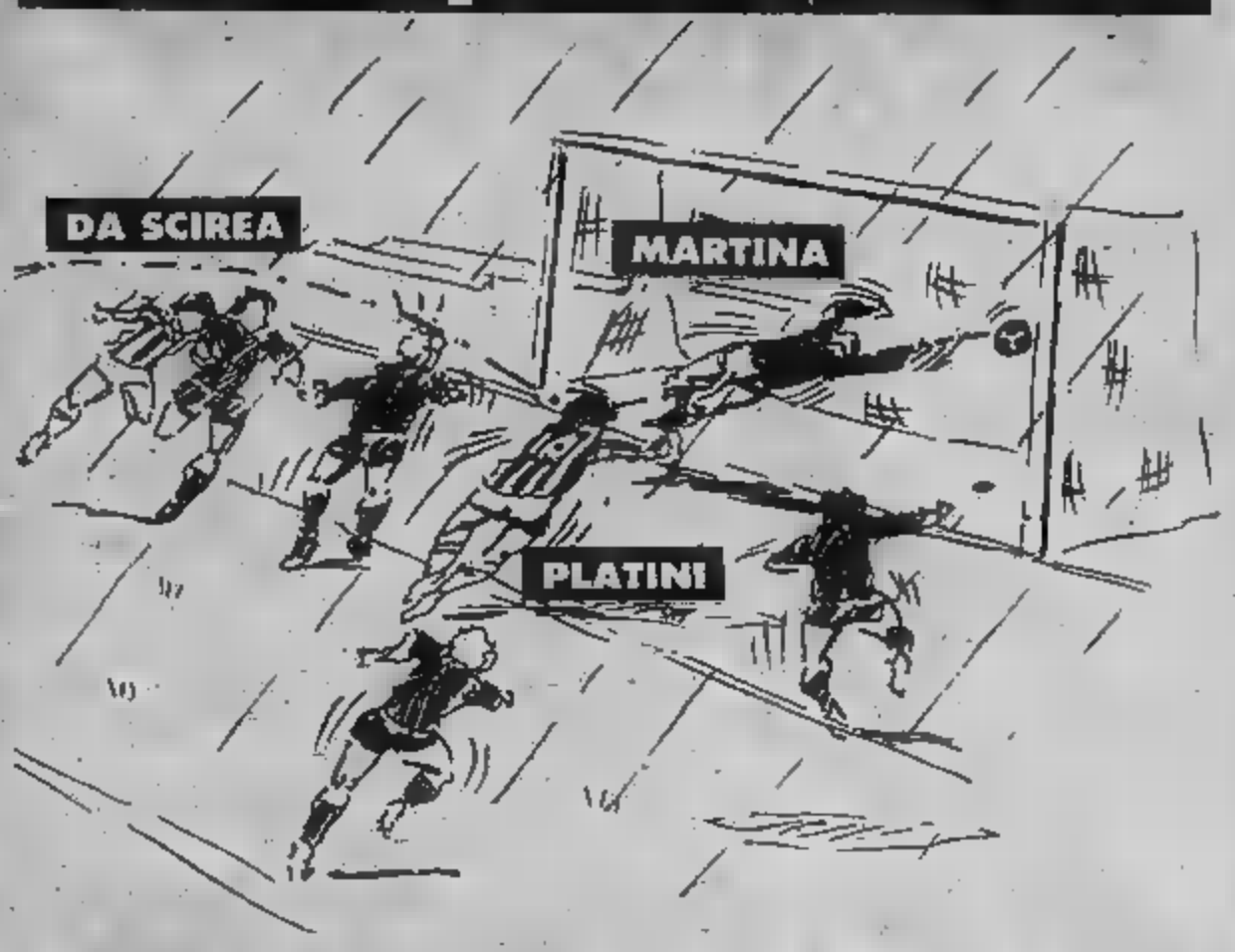

...poi il bis di piede

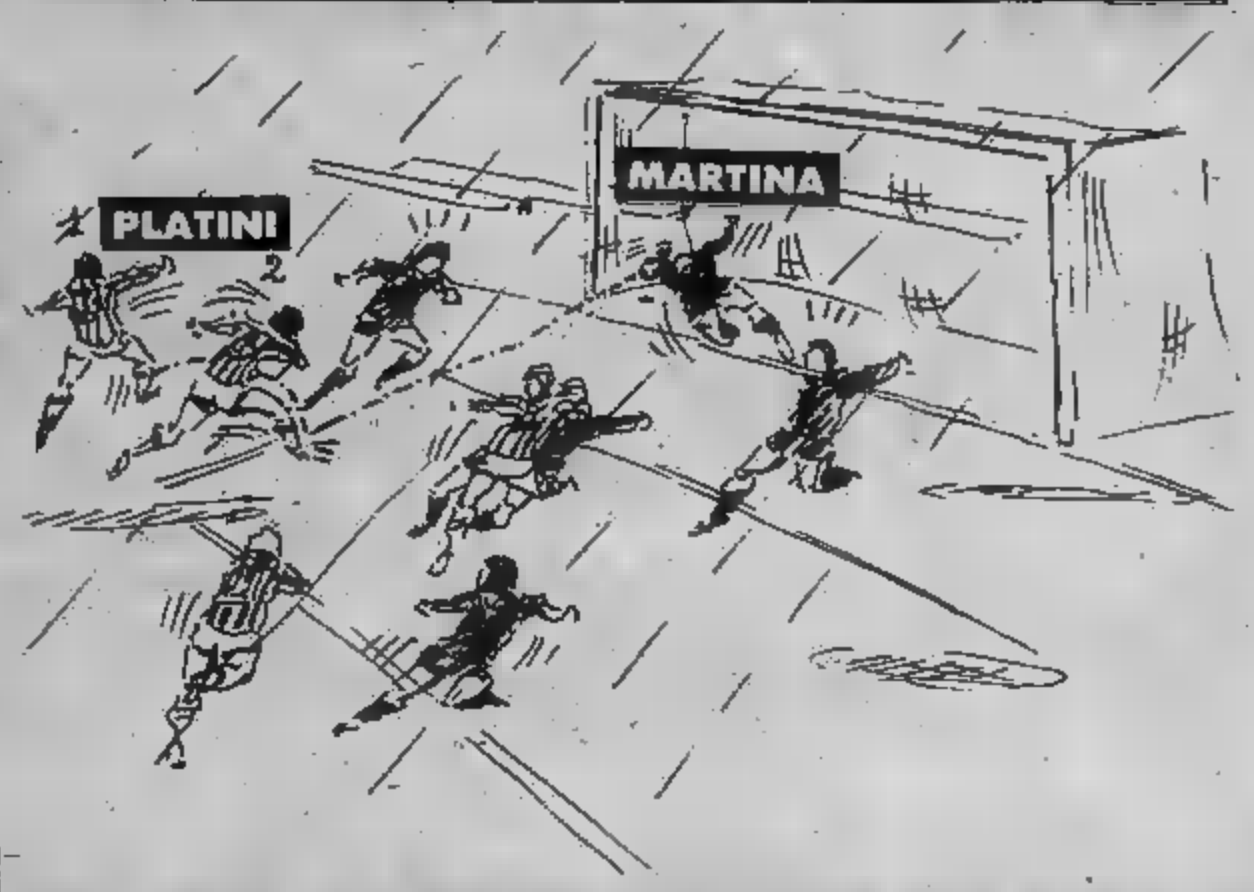

Bettega ringrazia e va

PIEMONTE E LIGURIA: DALLA C AI DILETTANTI

Ne caratterizzato la domenica calcistica

Il nuovo amaro Aosta-Ottoz

Nessuna festa in casa rossonera: le polemiche hanno sperito tutto

AOSTA — Avete preparato la festa di fine campionato? «*Doveva esserci* — dice Luciano Bolzaon, anni, Cologna Veneto, vicepresidente dell'Aosta-Ottoz —, *ma, dopo quanto accaduto, abbiamo preferito rimandarla*». Il dirigente rossonero riferisce alle ultime polemiche per quello che sarà il domani della società e della squadra.

«*C'è qualcuno che mi ha fatto un grosso dispiacere*», dice Bolzon, che dimostra di non indignato, ma deluso, piuttosto, e amareggiato.

le preoccupazioni espresse scorse settiping-pong tra la società e l'allenatore sui giornali, il comunicato ufficiale dell'Aosta-Ottoz per calmare acque? «*Il castello* — dice Bolzon — *è costruito su voci che mi hanno stupito e lasciato perplesso. detto che noi vogliamo smantellare la squadra, che abbiamo già venduto tutti i giocatori senza che parte della società vi sia stato più che contatti con un gruppo eventuali finanziatori*».

Allora, forse arrivato il di chiarire la situazione... «*Vede, il 30 maggio si riunirà l'assemblea dei consiglieri per il rinnovo delle cariche; solo dopo parlerà, il stia tranquillo che le verità verranno a galla. Posso anticipare questo: la società è a posto*».

E' soddisfatto del campionato appena concluso? «*Abbastanza, sinceramente mi aspettavo di più*». Chi farà le valigie? «*Non so, è chiaro che per potenziare la squadra, deve rimanere quella che è la sua ossatura, altrimenti ci ritroveremmo a zero. La dirigenza sta comunque lavorando per il bene dell'Aosta-Ottoz*».

A questo punto, a capire qualcosa più che stesso Bolzon disse scorsa estate, prima del campionato: «*Vorrei per l'Aosta promozione C2, ma sono necessarie solide finanziarie, che attualmente la società non possiede*».

Dario

Il bianconero sempre di moda

BORGARO. BIELLESE HA CONQUISTATO LA PROMOZIONE IN C2, DOPO TRE ANNI DI PENITENZA NEI DILETTANTI. ERI, NELL'ULTIMA GIORNATA, HA PAREGGIATO SUL CAMPO DEL SEO: AL TERMINE, GRANDI FESTEGGIAMENTI PER TUTTI, ALLENATORE E GIOCATORI BIANCONERI. I BRINDISI SI SONO SPRECATI. NELLA FOTO DI SERGIO BOLAVAGGIONE, IL GOLEADOR ENZO RICEVE I COMPLIMENTI DAGLI STESSI AVVERSARI, MENTRE ALCUNI TIFOSI BIELLESI SCENDONO DALLA TRIBUNETTA PER PACIFICAMENTE IL ALLO SCOCCARE DEL «NOVANTESIMO»

Sinopoli bomber fisso delle rappresentative

IL «CECCHINO»

— più prolifici goleador che giostrano nell'immenso dilettanti è Adriano Sinopoli, «gioiello» Santenese. Appena ventenne (è nato nel settembre del '62) ha già un curriculum personale prima qualità. Longilineo, destro, con un fisico altante e possente, possiede il classico finto rete piedi, madre natura concede ai «bomber» di razza.

Il c.t. delle rappresentative regionali, Raviola, lo ha voluto sia selezione della Promozione (lui unico giocatore categoria) che preso parte al recente Torneo Barassi, e sia nella rappresentativa della categoria inferiore sta preparando per partecipare Torneo Pozzo (il mese prossimo nel Veneto).

Sinopoli è cresciuto nelle giovanili della Santenein prima squadra nella stagione '78-79, soli Gioca partite segna 14 reti; l'anno dopo si ripete, partite ed altrettanti gol. passata stagione, causa il servizio militare, gioca solo 13 partite, segna reti, quest'anno già quota 17. ancora quattro partite prima della del campionato, il bottino pensiamo destinato ad aumentare.

Richiesto da società di categorie superiori, Sinopoli la prossima stagione cambierà forse casacca, ma prima intende i suoi gol «portare» Santenese alla conquista uno dei primi posti del girone permetterebbe alla sua di raggiungere l'ambito traguardo della Promozione. sue reti il dovuto omaggio dell'atleta verso la società che ne curato cresci e sviluppo tecnico, avviandolo ad un avvenire calcistico.

Cladinoro Bianco

«Bercegol», condottiero con la laurea

La sua tattica offensiva ha messo ali ai frombolieri bianconeri

BIELLA — *La Biellese, pur pareggiando 0-0 con il Seo Borgaro, mentre il diretto rivale Orbassano vinceva in casa, si è imposta nel campionato Interregionale con 39 punti promosso C2. Il ritorno tra i professionisti della squadra laniera ha i suoi artefici principali Silvino Bercellino, 37 anni, l'allenatore che ha diretto la squadra bianconera in questo secondo assalto consecutivo promozione.*

«Bercegol», come affettuosamente lo chiano i tifosi, porta evidentemente fortuna alla Biellese. Quando vi giunse giocatore, nella stagione 1974-75, alle spalle una brillante carriera di calciatore. In quattro anni, con 48 gol, Bercellino contribuì a portare la squadra in C1.

Dopo avere appeso le scarpe bullonate al classico chiodo, è tornato in bianconero, come allenatore, stagioni fa, e al secondo tentativo ha portato la Biellese nel campionato di C2.

Essendo stato un attaccante di valore, Bercellino non ama il gioco eccessivamente difensivo e ha convinto i suoi ragazzi che l'importante segnare. Mettendo in pratica i suoi insegnamenti, i bianconeri hanno lirato gol 30 partite, vincendo appunto meritatamente il campionato.

Maurizio Alfisi

Concerto di Bodi negli spogliatoi dopo i soliti «regali» dell'Imperia

IMPERIA — Stadio «Cic», 17,50 di ieri. La partita tra Imperia Prato finita da pochi minuti. Dagli spogliatoi nerazzurri filtrano le urla Gigi Bodi: «*Ogni domenica è la stessa storia. Non si può prendere gol così. Non avete carattere, siete degli irresponsabili*». tecnico istriano furibondo, si sfoga espressioni colorite, tratti prese dal dialetto delle parti.

visto Bodi tanto arrabbiato, ma la sua reazione è comprensibile. «*Questa* — aggiunge — *era una gara da vincere nettamente, invece l'abbiamo regalata agli avversari, per giunta su piatto d'argento. E' un vero peccato. Se avessimo conquistato i due punti, saremmo adesso pressoché fuori dalla mischia. In bisogna più scaltri, anche cattivi, se occorre: si deve impedire agli attaccanti saltare e colpire a proprio piacimento*».

BODI E' ACCIGLIATO

Bodi ritrova il sorriso, e il gusto della battuta soltanto quando vicepresidente Teresio Duberti gli porta i risultati delle altre «pericolanti», che l'altoparlante del campo aveva trasmesso sbagliati: «*Questa sera siamo salvi. Andiamo avanti con questo motto: finora ha sempre portato fortuna*».

Alla guida dell'Imperia, il focoso trainer c'è novembre scorso. Aveva preso il posto dell'esonerato Giovanni Sacco e, in poco tempo, ha ricostruito squadra alla deriva. trasmesso, alla pattuglia di giovani, grinta e determinazione, ha valorizzato giocatori male impiegati, come Fontanesi e Conti, oppure lasciati nel dimenticatoio, come Onofri e Strumia. Il suo compito era quello salvare l'Imperia; riuscirà centrare l'obiettivo? «*Ad Alessandria, se hanno dimenticato 0-4 dell'andata, possiamo strappare un pareggio. In casa il Carbonia ci giocheremo il campionato con la speranza non dover costretti a rischiare l'infarto all'ultimo turno trasferta, con Lucchese*», risponde Bodi.

Stefano Delfino

Il derby scatena la guerra ai padri

MATHI — Per Gian Piero Prisma, ventitreenne attaccante del Mathi, il «big-match» contro la capolista Programma Favria ha avuto coda sgradevole. Durante i tafferugli tra le opposte tifoserie, scatenati dalla combattutissima partita, suo padre stato colpito alla fronte un ombrello, mentre tentava di difendere ti «tifosi» ospiti il padre di un altro giocatore,

«Io non ho visto niente — dice Prisma — al momento rissa infatti ero negli spogliatoi. Ad ogni modo è un episodio inqualificabile».

Prisma, l'altro, era stato autore di una bella prestazione, propiziando una delle due reti con cui la squadra di Giachetti ha sconfitto il Favria, prima di essere espulso per fallo di reazione. Sentiamo lo stesso attaccante sui due episodi del gol e dell'espulsione: «C'era stato lancio sulla destra, pozzanghera ha inchiodato il pallone e lo sono scattato: sul mio tiro, respinto dal portiere, si è avventato Paolo Ragazzon che di prepotenza ha messo dentro. Per quanto riguarda l'espulsione, l'arbitro deve aver visto un mio accenno di reazione dopo che avevo subito fallo a centrocampo, in un momento in cui animi erano piuttosto accesi, perché al Favria era stato appena negato rigore. Oltretutto ero già stato ammonito».

Prisma nato a Domodossola, è primo anno a Mathi e in precedenza ha giocato nello Stresa, nel Torino e nell'Eureka Settimo. Del Favria, belva domata a stento dopo novanta minuti tiratissimi, dice che è una bella squadra: «Come il nostro allenatore, noi abbiamo vinto una battaglia, loro la guerra».

Paolo Indovina

Farigliano fa palpitare «cuore matto» Biaritz

L'unico giocatore locale ha ripreso l'attività dopo il disturbo che lo bloccò due anni

Lottatore senza

FARIGLIANO — *Passaggio cante di Lora, stop volante gran tiro al volo. La palla a lato, tre o quattro metri dal portiere Urban. Ezio Biaritz ha un moto disappunto. Voleva segnare a tutti i costi, credeva che sua squadra sarebbe riuscita a piegare la capolista, troppo nervosa. Invece la non è arrivata, anche se si risparmiato, lottando avanti e a più riprese il bravo Righetti, centrocampo quando la pressione dei Moncalieri consigliava l'arretramento in difesa quando puntaioni diventavano pericolose per la propria porta.*

Ezio Biaritz è bandiera del Farigliano, beniamino del pubblico langarolo. «E' l'unico giocatore nato cresciuto in paese — *dicono di lui i tifosi* —, un atleta serio, anche se un calciatore alquanto sfortunato».

La storia Biaritz molto singolare merita raccontata. Quando ancora un «pulcino», fini al Toro. La società granata prese sotto la sua protezione, perché era molto più una promessa. Giocava di destro sinistro, indifferentemente, un tiro al fulmicotone. La bendata lo abbandonò però molto presto. Un disturbo al lo strinse ad abbandonare società professionistica e a migrare in cerca tempi migliori. La carriera è punteggiata prestigio: Ivrea, Bra, Busca.

Quando arrivò nelle file grigi, vecchio disturbo si acutizzò così Ezio rimase per due anni. «Lo portammo a Coverciano dopo molte visite ottenne il nulla-osta per poter riprendere l'attività», *dicono i dirigenti del Farigliano.*

Così Biaritz a 21 anni (due anni fa) la maglia biancorossa del suo paese. In Prima Categoria contribuì passaggio in Promozione e adesso sta lottando ogni domenica per evitare che la squadra cada mente.

Florenzo Panero

BIARITZ, D'ONO

I PERSONAGGI DEL CALCIO REGIONALE

La cronaca (questa volta) è tutta per loro

L'enigma-Bozzi, meteora di Sanremo

Tre gol a gennaio, poi il buio più assoluto - Ha un passato di prestigio nelle file del Cesena

SANREMO — *Dopo circa dieci minuti di gioco della ripresa del match-salvezza tra [illegible] e Sanremese, Ferdinando Bozzi, attaccante dei liguri, ha fatto quasi gridare al gol ai pochi supporters che avevano seguito la squadra in Emilia. Ma, purtroppo per la Sanremese e per lui, Bozzi non ha saputo sfruttare al meglio la favorevole occasione capitatagli. In quel momento le squadre erano ancora sullo 0-0; la partita (poi finita 3-0 per il Modena) avrebbe potuto [illegible] altro corso. E, invece, è andata così.*

Da qualche tempo a Bozzi, professione attaccante, la via del gol sembra proibita. Giunto a Sanremo con il calciomercato d'autunno, l'atleta ha avuto solo un momento d'oro. È stato nel mese di gennaio, quando sembrava che tutto dovesse volgere per il meglio per lui: un gol [illegible] Carrarese, allora capolista in campionato, un altro gol a Padova, sempre [illegible] campionato, un terzo gol contro il Brescia in Coppa Italia, decisivo per eliminare [illegible] «rondinelle» lombarde dalla manifestazione.

Bozzi sembrava esploso. Ma, da allora, il gol per lui è diventato merce proibita.

[illegible] enigma. Cosa [illegible] successo all'attaccante? Alla Sanremese [illegible] giunto con buone credenziali. «Mister» Canali credeva in lui. A Cesena (in serie B) ed a Francavilla aveva lasciato un buon ricordo. Invece la stagione alla Sanremese [illegible] stata carica soprattutto di amarezze: prima il lungo periodo di ambientamento, poi la lunga astinenza in fatto [illegible] gol, [illegible] dura ormai da più di quattro mesi. In aprile anche la perdita della maglia da titolare che l'attaccante ha riconquistato da poco. [illegible] anche un principio (per fortuna non grave) di pubalgia [illegible] gli renderà ancor più amaro questo [illegible] soggiorno sanremese.

Bozzi, portiano d'origine, 26 anni, re[illegible] [illegible] enigma: ha fatto intravedere buoni dati [illegible] un valore potenziale, ma non è riuscito ancora [illegible] esprimerlo del tutto. Quei tre gol in gennaio (l'ultimo lo segnò il 26 gennaio al Brescia) sono stati come una meteora che hanno contribuito ancor di più ad ingarbugliare il giudizio sull'attaccante. Un giudizio che non sarà facile neppure per i responsabili della Sanremese che, entro il 17 giugno, dovranno o non dovranno risolvere la sua comproprietà con il Francavilla.

Bruno Monticone

Il [illegible] talismano di Trecate

TRECATE — Il Trecate [illegible] concluso l'annata [illegible] appieno [illegible] bersaglio: [illegible] punto [illegible] più dell'anno precedente. [illegible] concluse con 29 punti; questa volta, pareggiando [illegible] Vigevano, [illegible] quota [illegible]

Fra i [illegible] più [illegible] c'è Giovanni Martino, meglio [illegible] «Il baffo». Commerciante a part-ti[illegible] i prodotti di gastronomia fra i quali carciofini, olive farcite, ecc.), [illegible] viene definito un [illegible] e tifo[illegible] del Trecate [illegible] tempo pieno. E lo è [illegible] sempre, e cioè [illegible] quando l'attuale Trecate, 12 anni fa, è stato rifondato.

Giovanni [illegible] [illegible] anni e [illegible] [illegible] di baffi che a Trecate [illegible] tut[illegible] [illegible] sua prerogativa [illegible] «portare bene». Infatti, [illegible] annate [illegible] cui [illegible] [illegible] panchina in qualità [illegible] dirigente [illegible] compagnatore, la squadra ha vinto puntualmente il campionato.

[illegible] [illegible] [illegible] andare in panchina — spiega sorridendo — perché temevano di fare il salto in C2, [illegible] passo più lungo [illegible] gamba».

Ma, stando [illegible] [illegible] [illegible] circolavano ieri negli spogliatoi, non è [illegible] che nell'83-84 [illegible] [illegible] venga chiesto [illegible] [illegible] [illegible]

[illegible] Sanzo

[illegible] niente «C» [illegible] applausi

ORBASSANO — Non [illegible] [illegible] i «fedelissimi» dell'Orbassano. Non [illegible] fatto [illegible] simpatia [illegible] [illegible] o meno, [illegible] la squadra. [illegible] [illegible] [illegible] [illegible] pionati [illegible] hanno pochi «aficionados».

Così è per [illegible] In trasferta [illegible] [illegible] di [illegible] al Sisport, in casa, ogni volta non più di [illegible] Ieri, [illegible] fine dell'incontro, un lungo [illegible] applauso ha accompagnato [illegible] e i suoi no[illegible] spogliatoi. «Abbiamo [illegible] dire grazie [illegible] [illegible] sta squadra che [illegible] [illegible] to vedere bel gioco. Fa[illegible] sperare fino all'ultimo — dice Pino, un fedelissimo —; [illegible] [illegible] Anzi, abbiamo solo [illegible] di un anno [illegible] [illegible] di un [illegible] [illegible] C».

Negli [illegible] poche parole, ma neppure volti [illegible] Imprecazioni [illegible] [illegible] [illegible] [illegible] nia. «Forse era meglio arrivare quinti o [illegible] — [illegible] un dirigente [illegible] squadra —, avremmo sofferto meno. Comunque, farei [illegible] [illegible] [illegible] un campionato come questo».

Fuori, sotto la pioggia, i [illegible] [illegible] [illegible] [illegible] Fossati, il pre[illegible] Bonacina, i giocatori. [illegible] un applauso, un grazie reciproco, una promessa, una speranza per il prossimo anno.

Paolo Vinai

Mussatti «nuovo» [illegible] al Grignasco

BORGOTICINO — La mossa, [illegible] pure [illegible] si è mostrata azzeccata: il cambio [illegible] [illegible] volato [illegible] [illegible] dal presidente Vetilio Mansetti, ha rigenerato [illegible] d'incanto [illegible] Borgoticino, che, complice il rinvio [illegible] impraticabilità [illegible] [illegible] [illegible] gara fra il [illegible] e il Mezzomerico, da ieri sera è pa[illegible] [illegible] [illegible] classifica del girone [illegible] di Promozione.

La [illegible] del [illegible] ha [illegible] [illegible] tentoso. Dato per spacciato otto giorni fa, dopo [illegible] sconfitta interna con il Gozzano, incredibilmen[illegible] il «Borgo» è ritornato in [illegible] nello spazio di [illegible] [illegible] quattro giorni, prima pareggiando per 1-1 a Gravellona, e poi espugnando [illegible] sempre temibile «Comunale» di Grignasco.

Autore del miracolo è Antonio Brustia, il [illegible] mister [illegible] ticinesi.

[illegible] [illegible] non ho proprio [illegible] nulla — dice il [illegible] [illegible] bian[illegible] —, a [illegible] [illegible] dal termine [illegible] stagione, [illegible] squadra non [illegible] cambiare [illegible] d'incanto la propria personalità. [illegible] [illegible] merito è stato quello di [illegible] [illegible] [illegible] [illegible] [illegible] successo.

[illegible] Eynard

Molina, [illegible] all'[illegible]onero di Masuero che poi [illegible] Novara [illegible] una tripletta

Ha risposto alle critiche

NOVARA — Bersagliato [illegible] critici, la scorsa settimana Luciano Masuero si è recato dall'allenatore Molina chiedendo di essere escluso nelle restanti quattro partite di questo campionato. Il tecnico [illegible] ha aderito alla richiesta ed an[illegible] ha sollecitato il centrocampista, nel quale ha sempre creduto, a battersi col massimo impegno.

Ieri, contro il Monselice, Masuero è risultato il mattatore della giornata, mettendo a segno una tripletta: come non gli era mai accaduto nella sua carriera. In occasione [illegible] primo gol, non ha saputo trattenere un gesto di stizza.

Un gol più bello dell'altro, con otto reti ti sei portato in testa alla classifica dei [illegible] catori del Novara, eppure la [illegible] settimana... «Sì, [illegible] [illegible] chiesto al mister [illegible] lasciarmi fuori squadra, perché ritengo ingiuste le critiche che mi sono state mosse. [illegible] giocato un'intera stagione [illegible] buon livello, [illegible] fatto [illegible] gol [illegible] otto giorni fa ho sbagliato [illegible] partita e mi hanno contestato. Forse a Novara ho fatto il mio tempo, per l'anno prossimo vedremo».

Potresti [illegible] chiedere di essere ceduto? «Ne parlerò con il presidente Tarantola, prima di prendere una decisione definitiva».

Anche dopo questa tripletta, dunque, Masuero non riesce [illegible] [illegible] le amarezze patite nelle ultime giornate.

Forse l'avvento [illegible] [illegible] na, che [illegible] da tempo ed apprezza le tue doti, [illegible] siderandoti un cardine della squadra, ti ha caricato di eccessive responsabilità. E' emersa poi [illegible] sorta [illegible] incompatibilità tattica fra te [illegible] Discepoli da quando questi ha assunto le funzioni di uomo guida... «Con Molina ho cercato di dare il massimo, forse ho anche sbagliato per la voglia di strafare e ricambiare [illegible] la fiducia [illegible] tecnico. Con Discepoli, invece, non ci [illegible] problemi, basta trovare la giusta posizione in campo».

Renato [illegible]

Spollon [illegible] sorte di Sibilia una rete [illegible] far da credenziale

ASTI — *Si dice che l'Avellino [illegible] Sibilia gli abbia messo gli occhi addosso da tempo perché è un giocatore giovane e soprattutto promettente. Roberto Spollon, [illegible] [illegible] ruolo, 21 anni, ha in effetti caratteristiche [illegible] possono far gola anche a squadre di categoria superiore: buon bagaglio tecnico, [illegible] continuità, capacità di mettere ordine in difesa e, [illegible] più, [illegible] spiccata propensione a spingersi all'attacco per sfruttare sotto rete la sua statura di m 1,88. Segna pure, come gli è successo ieri col Grosseto; una rete importante dopo 70' [illegible] attacchi, [illegible] gol che per gli astigiani ha il profumo della salvezza sempre più vicina.*

[illegible] domandiamo, pescandolo all'uscita degli spogliatoi, [illegible] [illegible] rete non [illegible] stata per caso un piccolo biglietto di presentazione indirizzato all'Avellino. Spollon, che per ora alle voci di mercato fa orecchie da mercante, risponde: «E' una rete che dedico al mio allenatore Neri, perché è stato lui a farci vincere questa partita».

In quale modo? «Ci ha detto di saper aspettare, di non scoprirci, di attendere il momento buono per colpire, perché questo momento, prima o poi, sarebbe arrivato. [illegible] infatti è [illegible] così; doppia soddisfazione, ovviamente, perché la prima delle due reti l'ho segnata io».

Franco Cavagnino

Con il futuro geologo Bianchi l'Albenga [illegible] evitato la frana

[illegible] — [illegible] Marco Bianchi, [illegible] sorpresa del campionato 1982-83 dell'Albenga. Di [illegible] lo è [illegible] to [illegible] emergere agli occhi [illegible] critici per il lavoro oscuro [illegible] con la massima disciplina tattica, ma di sicuro [illegible] [illegible] il calciatore che nel corso della stagione ha [illegible] [illegible] un livello [illegible] [illegible] il rendimento. Il riconoscimento gli è venuto [illegible] dalla rappresentativa ligure-piemontese, per la quale [illegible] [illegible] convocato più volte. [illegible] inoltre fra quei pochi giocatori che hanno disputato quasi [illegible] le partite: al suo attivo ne ha 28 su 30.

Parole di elogio gli sono giunte ieri dal presidente dell'Albenga, dott. Dino Solli, che ha detto: «*E' umile, modesto e bravo, non solo sul campo ma in tutte le sue manifestazioni. E' stato l'acquisto più centrato*».

Studente di geologia all'università di Genova, Marco [illegible] [illegible] stato prelevato lo scorso [illegible] in [illegible] Polesvera dalla Rivarolese in una serie inferiore e chi lo ha scelto [illegible] avuto buon fiuto. Difensore [illegible] [illegible] [illegible] l'avversario e sganciarsi sulle fasce, potente nei contrasti, abile nel gioco [illegible] rimessa; una pedina indispensabile per qualsiasi formazione.

Ieri, acquisita la salvezza nella partita contro la Pro Vercelli, [illegible] [illegible] i compagni, ha detto: «*E' stata per me una stagione soddisfacente, soprattutto con la vittoria che ci ha garantito la salvezza. Il mio saluto, il arrivederci*».

Giuseppe Morchio

Il «diavoletto» apre la strada all'Alessandria, poi il derby al «Moccagatta» diventa una passeggiata

E' la prima volta di Pieri

L'«ex» spallino ha segnato ieri il suo unico gol [illegible] maglia grigia

ALESSANDRIA — Luca Pieri è stato uno dei più applauditi protagonisti della vittoria alessandrina sul Casale. Il giovane interno sta disputando un finale di campionato con i fiocchi. Bravo nell'impostare, sa anche operare con efficacia in fase di interdizione, senza dimenticare che possiede un sinistro non trascurabile. Proprio ieri ha sbloccato il risultato, segnando la sua prima rete in maglia grigia ed esultando a giusta ragione.

«*Ho intuito che Piccini tirava forte* — ha dichiarato a fine gara — *perciò mi sono portato nei pressi del portiere e, quando ho visto la palla respinta corta, non ho avuto difficoltà ad insaccare*».

Pieri proviene [illegible] Spal, dove nella stagione '80-'81 ha disputato 6 incontri in Serie B, esordendo il 26 ottobre '80 a Ferrara contro il Catania. Longilineo e grintoso, Luca, che è di Capannori, in provincia di Lucca, dove è nato 22 anni fa, è [illegible] nel controllo [illegible] palla, nei dribblings e nei disimpegni. Talora però esagera, impedendo uno sviluppo più lineare alle manovre. Tuttavia, dall'arrivo di Ferretti è migliorato moltissimo [illegible] adesso, con un posto fisso in squadra, riesce ad esprimere un calcio di ottima fattura.

Ieri ha sfiorato il raddoppio, lasciandosi sfuggire la sfera banalmente a pochi metri dalla porta, ma dimostrando di possedere senso del gol.

Pieri è [illegible] «diavoletto» mol[illegible] [illegible] ai grigi. Grazie al [illegible] apporto continuo, il [illegible] campo alessandrino dispone di un atleta di sicuro affidamento ed ottimo rendimento.

«*Spero proprio che nel prosieguo del campionato riesca ad offrire ancora il meglio di me stesso*».

Roberto [illegible]

Il Casale non digerisce i gol

Il presidente Figarolo: «Siamo andati ko dopo due [illegible] discutibili»

Ma l'annata è positiva

[illegible] MONFERRATO — «L'Alessandria ha trovato la via del gol, sbagliando poi anche molto in contropiede. [illegible] parte nostra, invece, [illegible] abbiamo saputo creare dei grossi pericoli, pur disputando una buona gara [illegible] dominando [illegible] lunghi tratti l'incontro», così il *dottor Adriano Figarolo, presidente e medico sociale del Casale, [illegible] menta la sconfitta [illegible] [illegible] nerostellati (3-0) [illegible] «Moccagatta»*.

«Era un derby molto atteso — *aggiunge* — cui è pesata l'espulsione di Ricci. Abbiamo infatti perso quando siamo rimasti in dieci; inoltre, due gol sono stati messi a segno il primo [illegible] [illegible] punizione discutibile e il secondo in posizione di netto fuorigioco».

Lasciata da parte l'umo[illegible] del dopopartita, il presidente traccia un bilancio di questa stagione: «Non posso che dirmi soddisfatto di quanto è successo quest'anno. Il pubblico è tornato più numeroso sugli spalti, coll'entusiasmo di un tempo [illegible] le prestazioni della squadra. Mister Andreani, infatti, ha saputo trarre il meglio dalla compagine che aveva a disposizione. [illegible] sperato nella promozione in C1, ma, anche per [illegible] certa [illegible] [illegible] gol, abbiamo accusato qualche battuta d'arresto.

Ora è più tempo di guardare al futuro. «L'assemblea degli azionisti — *conclude il Figarolo* —, in programma per il 26 maggio, chiarirà le prospettive della società. Necessario, per continuare, dopo l'assestamento del capitale sociale, sarà la sua reintegrazione, portandolo a 200 milioni».

Gino De Francisci

PRIMA CATEGORIA IN PIEMONTE [redacted]

[redacted] Nel match col Romagnano tre espulsi

A Carpignano [redacted]

NOVARA — Giornata forse decisiva [redacted] terzultima in Prima Categoria girone «A». Il Romagnano [redacted] andato a vincere sul [redacted] terreno [redacted] Carpignano, mentre la Ju. Cameri non ce l'ha fatta [redacted] liquidare il conto al Meina ed [redacted] staccata di due lunghezze. In 180', quindi, i romagnesi dovranno amministrare un margine che potrebbe essere ormai definitivo.

A Carpignano [redacted] capolista non ha [redacted] un'accoglienza all'insegna [redacted] sorriso e del «*prego s'accomodi*». Il match [redacted] stato alla morte [redacted] all'insegna del nervosismo [redacted] 3 espulsi (un giocatore, Bollo, [redacted] due dirigenti) e [redacted] ammoniti, tutti di parte Carpignanese.

Il merito degli ospiti è stato quello [redacted] mantenere la [redacted] anche quando, dopo appena 8', approfittando di [redacted] sbandamento iniziale dei romagnanesi, i locali [redacted] passati.

Dopo un quarto d'ora ha pareggiato Renolfi, poi [redacted] 44' l'episodio che ha rischiato di fare degenerare il match: Renolfi veniva atterrato in [redacted] Tribolo e Santini [redacted] l'arbitro Vincenzi (venuto nientemeno che da Venezia) ha accordato [redacted] massima punizione rischiando il linciaggio. Il rigore veniva trasformato poi dal bomber M. [redacted] e da quel momento la gara diven[redacted] una «*battaglia*» fino [redacted] quando il Romagnano triplicava all'81' con Rossi.

«*Non è certo stata una vittoria facile* — teneva [redacted] preci[redacted] negli spogliatoi [redacted] presidente romagnanese Fernando Albertinotti — *e continuo* [redacted] *ripetere ai miei* [redacted] [redacted] *campionato* [redacted] [redacted] *ancora vinto. Guai* [redacted] *lasciarsi prendere dall'entusiasmo*».

Albertinotti fa professione di prudenza, [redacted] non c'è dubbio che questo [redacted] lancia la squadra verso la promozio[redacted] visto che il Cameri è [redacted] costretto all'1-1 [redacted] «catenacciaro» [redacted]

Altro risultato di interesse, questo per la bassa classifica, però, [redacted] il 2-2 strappato (dopo brillante rimonta) dall'Olimpia a Bellinzago. [redacted] un incontro-spareggio per la salvezza [redacted] ora i «ramarri» [redacted] resi vedono il traguardo [redacted] permanenza che potrebbero [redacted] conquistare mercoledì prossimo nel recupero di Cerano.

[redacted] segnalare infine l'ennesimo bel risultato [redacted] Galliate che ha [redacted] fuori il Suno

Marcello Sesso

CERANO-DORMELLETTO 1-1 — **Cerano:** Di Folco; Arrigoni, Fogliata; Roma, [redacted] Marocchino; Montecalvo, Mantovan, [redacted] (Bandi 70'), Chiodini, [redacted]. **Dormelletto:** Gaggero; Muscarà, Marchiaio; Bartolomei, Rossi, Tosi; Richi, Gioria, Mancuso, Pette, Tagini. Arbitro: [redacted] Reti: Montecalvo al 44' e Tagini al 75'.

[redacted] **1-0** — [redacted] Bernardini; Cardano (Belletti 60'), Marcellan; Bettio, Guerra, Brignoni; Compostella, Lovati, Gaboardi, Brustio, Martelli (Bertoncelli 75'). [redacted] Francione; De Santis, Mondin; Cavallari, Ferrini; Prone; Tarabbia, Arrigo, Gioria, Sacchi M., Sacchi P. Arbitro: Marotta. Rete: Compostella all'83'.

[redacted] **1-1** — **Ju. Cameri:** Francia; [redacted] Paoli (Bertolini 46'), Ruzza; Puricelli, Lo Presti, Orlando; Pravato, Rocchetta, Bellasso, Trivi, Antonini. [redacted]: Mastretta, Cappelletti; Margaroli, Cristina, Vassalo; Scotti, Pradella, Terroni; Prini, Menzaghi. Arbitro: Milani. Reti: [redacted] 15' Terroni e al 47' Antonini.

[redacted] **1-3** — **Carpignano:** Casagrande; Scaramucci, Cametti; Fenice, Frassi, Tribolo (Brusati [redacted]'); Sala, Bollo, Ferretto, Santini, Brunazzi. **Romagnano:** Malengo; Bergeri, Rossi; Renolfi (Baraggioli 58'), Miglia, Cavallazzi, Lorenzini C., Manfredda, Bobice; Ferrarese, Lorenzini M. Arbitro: Vincenzi. Reti: Santini all'8', Renolfi al 14', Lorenzini M. [redacted] rigore al 44' e Rossi all'81'.

BELLINZAGO-OLIMPIA 2-2 — **Bellinzago:** Peretti; Valentini, Biochi; [redacted]o; Tanchieri, Canazza, Prandi, Merlini, Marini, Frigo, Bovio. **Olimpia:** Sigismondi; Magnaghi, Cavalli, Stella, Testoni, Montalli; Crisci, Balci, Sartori, Brustia, Pavesi. Arbitro: Bonomi. Marcatori: Balci 27', Prandi 44', Bovio 74', Brustia 82'.

SAVENESE-CRUSINALLO 2-0 — [redacted] Bozzetti; Malacarne, Luvini; Bartolini, Fulgheri, Ghirardini; Rimella, Sartoriato, Donghi, Grana, Villa. [redacted]: Minghini, Sansone (83' Cane), Volpe; Cagnoli (82' Alessi), Gallo, Pinto, Ferri, Barbieri, Not, Vigoni, Sagiletti. Arbitro: Gualano. Reti: 79' Donghi; 90' Villa.

[redacted]**ca:** Romagnano p. 33; Ju Cameri p. 31; Savenese p. [redacted] Sunese [redacted] 27; Carpignano, Cerano, Galliate p. 26; Crevolese, Dormelletto p. 21; Crusinallo; Meina [redacted] 20; Bellinzago, Olimpia Nov. [redacted] 18; Romentinese p. 15.

GIRONE B Per la prima volta è in Promozione

St-Vincent, [redacted] «storica»

VARALLO — *Il girone* [redacted] *di 1ª categoria è praticamente finito: il Maros St-Vincent per la prima volta nella sua storia è in Promozione. A consegnare all'undici* [redacted] [redacted] *l'agognato successo, per ironia della sorte sono stati proprio i cugini della Fenis Nus, gli acerrimi rivali* [redacted] *sempre.*

Ieri i biancorossi, sconfiggendo per 2-1 la Strambinese, hanno eliminato dalla corsa [redacted] [redacted] *l'ultima avversaria del Maros, che con 3 punti* [redacted] *vantaggio e le due ultime gare* [redacted] *disputare sul terreno amico, ha così messo in tasca* [redacted] *passaporto per l'Olimpo.*

La capolista comunque, per ottenere l'obiettivo che [redacted] [redacted] *prefissato in autunno, attendando un* [redacted] *squadrone, anche nel terz'ultimo turno* [redacted] *dovuto faticare le sette proverbiali camicie per conquistare, sul campo del S. Orso Gabetto,* [redacted] *prezioso quanto importante 0-0.*

Se [redacted] *lotta* [redacted] *vertice può dirsi conclusa, sul fondo* [redacted] *classifica regna indiscussa una gran bagarre. L'unica infatti a compiere un decisivo passo in avanti è stata la Dufour Varallo, che, espugnando* [redacted] *i gol* [redacted] *Zanedda e Zan*[redacted] *nel quarto d'ora finale il terreno* [redacted] *Fulgor Valdengo, s'è portata matematicamente in quota salvezza.*

E' invece saltato per l'impraticabilità [redacted] *«Crestella» l'atteso scontro tra il Pont Donnaz e la Quincinettese, e quindi ogni discorso su quale compagine sarà retrocessa con la cenerentola Valle Cervo è rinviato a tempi migliori.*

Grande attesa [redacted] [redacted] *Quarona per la partita con i cugini della Pro Roasio, in un derby che per il Comunale valsesino era assolutamente inedito.*

[redacted] *condizioni meteorologiche avverse, ad imporsi è stato l'undici del presidente Baglione, che con l'esperto Denti, ad un quarto d'ora* [redacted] *termine, ha trovato il guizzo vincente per far* [redacted] [redacted] *gara dallo scarso valore per la classifica.*

Pari e patta invece fra il Sandicarisio [redacted] *Charvensod,* [redacted] *gli ospiti che sono andati a segno ad un minuto dal termine, mentre l'altro derby della giornata fra* [redacted] *Vallecervo* [redacted] *e il Vigliano si è concluso con lo scontato successo degli ospiti per 2-0.*

Roberto Eynard

S. [redacted] GABETTO - [redacted] ST-VINCENT [redacted] — **S. [redacted] Ga**[redacted] Nogara; Vuillermoz, Mattio; Bonin, Carlotto, Cerise; W. Bosonin, Gallianone, S. Bosonin, Morrone, Drudi. [redacted] **St-Vincent:** Gallizioni; Vaccaro, Susanna; Bonin, Frachey, Lombardini; Tieri, Vaser, Ladevaz, Oberi, Menabreaz. Arbitro: Migliaccio.

FENIS NUS - STRAMBINO 2-1 — **Fenis** [redacted] Allera; Nogara, Oujani; Dalla [redacted], Pellissier, Dessimonet (Cerise); Lavoyer, Pernettaz (Porriod), Vallino, Brugner, G. Quaglia. **Strambino:** Turcato; Francescato, Monte; Faedda (Paravano); Sarboraria, Bullio; Ragliani, Berino, Vanore, Ceretto, Modina. Reti: 1' Ceretto, 44' Pernettaz, 70' Vallino.

[redacted] **- PRO ROASIO 0-1** — **Quaronese:** Bonomelli; Seltornesi, Berlini; Oro, Conti, Bertoncini; Masto, Villa, Bucci, Micciché, Baldo. **Pro Roasio:** Baglione; Stefani, Montaferrario; Pignatta, Costenaro, Albanese; Monti, Prazzano, Denti, Zaffalon, Vanoli (80' Gregori). Rete: 75' Denti.

SANDICARISIO - CHARVENSOD 1-1 — **Sandicarisio:** Seno; Conte, Dona; Guala, Averone, Tencone; Ossesna, Formenlana, Poggian, Albanese, [redacted] (62' Lupo). **C**[redacted] Bari; Joux, Jorroz, Coné, Bertarini, Rossero; Donato, Deinhocenti, Mirta, Ducoli, Brogo. Arbitro: Carluccio. Reti: 55' Albanese, 89' Mirta.

FULGOR VALDENGO - DUFOUR VARALLO 0-2 — **Fulgor** [redacted]**dengo:** Brancaleon; Motta, Brovarone; Meneghello I, Piavi, Faredi; Polpetta (71' Marietti), Pierin, Codacap, Scotti, Medardhola. **Dufour Varallo:** Genestrone; Marrari, [redacted] (46' Tradaglia); Delzanno, Sandotti, Rege, Facchinetti, Cantoni, Osti, Cocca, Zanetta. Arbitro: [redacted]ruffa. Reti: 75' Zanetta, 80' Zandotti.

VALLECERVO - [redacted] 0-2 — **Vallecervo:** Ottinoccasp; Benedetti II, Girardelli, Balo, Masi; Garella; Chiebba (67' Icardi), Sella, Tiboldi, Garziero, Balo Tonet (70' Benedetti I). **Vigliano:** [redacted] (46' Appella); Romagnolo III, Romagnolo II; Grupallo, Provana, Bianchetto; Giuliato, Zanoni, Contin, Barbierato, Fraise. Arbitro: Ferraris. Reti: 43' Zanoni, 83' Provana.

Classifica: Maros S. Vincent p. 36; Strambinese p. 32; Fenis Nus p. 31; Sandicarisio p. 28; Pro Roasio p. 27; Quaronese, Vigliano p. 25; Charvensod p. 24; S. Orso Gabetto p. 23; Dufour p. 22, Quinci[redacted] p. 17; Fulgor Valdengo, Pont Donnaz [redacted] 16; Valle Cervo p. 9. Valle Cervo retrocede in 2ª categoria.

GIRONE C [redacted] quattro punti di vantaggio sul S. Mauro

Verolengo e Caselle [redacted]

Nell'11ª giornata di ritorno del girone C della Prima Categoria, [redacted] *Caselle, con il 4-2 imposto al sempre più mal*[redacted] *Livorno Ferraris, ultimo in classifica alle spalle di Castellamonte e Vallorco, ha raggiunto in vetta alla classifica* [redacted] *Verolengo. Con* [redacted] *punti di vantaggio le due squadre precedono in classifica il San Mauro, vittorioso sul Santhià.*

La Rivarolese, che col San Mauro occupava la [redacted] *posizione,* [redacted] *rimasta ferma a quota 30; i canavesani, impegnati nel derby col Vallorco* [redacted] *hanno potuto concludere la gara a causa del rettangolo* [redacted] *gioco trasformato in un pantano (la gara è stata sospesa nella ripresa).*

La sorte [redacted] *Vallorco-Rivarolo è toccata pure a Nole-Renault Gassino, sospesa nel primo tempo sull'1-1. La pioggia l'ha fatta da padrona nel Canavese e sul campo di Rivara, dove* [redacted] *di scena* [redacted] *capoclassifica, anche se* [redacted] *campo* [redacted] *al limite della praticabilità l'arbitro Zema di Aosta ha preferito continuare.*

La capolista Verolengo, do[redacted] *il verdetto del giudice sportivo che ha decretato la* [redacted] *fitta a tavolino per la gara col Vallorco, ha giocato una gara* [redacted] *molta prudenza. Era* [redacted] *campo difficile quello di* [redacted] [redacted] *la suddivisione della posta ap*[redacted] *l'allenatore* [redacted] *Verolengo, Casa, il quale ha detto:* «Il terreno di gioco pesante per la pioggia ha favorito più i nostri avversari che noi. Il no[redacted]stro obiettivo [redacted] non perdere questa gara è stato rispettato; [redacted] certe circostanze [redacted] meglio non [redacted] Siamo appaiati al Caselle, non conta chi arriverà prima [redacted] seconda, l'importante è raggiungere l'obiettivo. Ci sono [redacted] punti in palio e tutto può accadere. Il campionato ora viene più bello [redacted] domenica prossima avremo lo scontro diretto col [redacted] Mauro entrato [redacted] parte del gruppetto dei nostri contendenti».

[redacted] Carruèsso

VALLORCO-RIVAROLO 0-0 (sospesa al 50' per [redacted] pioggia) — **Vallorco:** Peila, Tallon, Costantino; Cantisani, Cavoretto, Pinarello; Pianetti, Calvi, Scutti, Bianco; [redacted] Pirani, Santovito, Bietto; Scanavino C., D'Aversa, Grigilone; Tagliasotto (46' Martignano), Barbi, Scanavino F., Palmieri, Gazzi. Arbitro: Capra.

[redacted] **FERRARIS-CASELLE 2-4** — **Livorno Ferraris:** Bono; Morando; Corgnati Aldo; Corgnati Adriano, Pasteris, Saghino; Greco, Sacchetti, Suffritti, Mascaro, De Simone. [redacted] Moccia; Accomasso, Ruggero; Cecconis, Rizzati, De Vecchi; Garbaccio (66' Cassan), Gianotti, Fiorio (Ferragina), Galottino, Fava. Arbitro: Fazzoli. Reti: 2' Rizzati, 9' Fava, 30' Suffritti, 45' De Vecchi, 67' Pasteris, 87' Cassan.

[redacted] **0-0** — **Rivara:** Vernazza; Castielli, Tamburino; Camillo, Bettas, Roberto; Sanesà, Ferroglio, La Rosa, D'Agostino, Fenoglio. **Verolengo: Massa;** Mistura, Tucci; Bergamasco, Di Sarno; Salvemini; Ambrosino, Papotto, Silano, Ali, Lorusso (Verna). Arbitro: Zema. Espulsi: D'Agostino [redacted] Tamburino del Rivara.

BORGO TORRAZZA-CASTELLAMONTE 2-3 — **Borgo Torrazza:** Scapinello; Rima, Argentesi; Ruocco, Zola, Ruffinengo; Perino, Striglia, Ciarnelli, Veneziano, Tapparo. **Castellamonte:** Cordone, Pellone, Cappa; Vezzetti, Carbone, Marino; Pellegrino, Succo, Per[redacted] Di Biasio, Guglielmino. Reti: 40' Ruocco, [redacted]' Veneziano.

[redacted] **1-0** — **Chivasso:** Muzio; Fabian, Zanda; Ca[redacted] Portelli, Turcato; Aleo (83' Borello), Ghezzi, De Siena, Sala, Ciliuffo. [redacted]: Piatti; Piersimoni, Bergamino; D'Alessandro, Chiseri, Cruciani; Franco, Zanchi, Davico, Buggia, Tombin. Reti: 7' Aleo su rigore. Espulsi: Davico e Fabian all'84'.

S. MAURO-SANTHIA' [redacted] — **San Mauro:** Pieracci; Piazza G., Ghezza; Calvo, Magri, Iraci; Berruto, [redacted]a, Capocchiano (67' Piazza B.), Meinardi, Barosetto (80' D'Adamo). **Santhià:** Benetti; Loro, Angeloro, Guala, Mosca, Rizzi; Venturini, Jon, Fusaro, Mazzi, Gianotti. Arbitro: Negri. Reti: 65' Piazza G., 67' Iraci, 87' Ossola.

[redacted] **SETTIMO-SETTIMO 2-1** — **Eureka Settimo:** Callà; [redacted]rotto, Beria; Giorsa, Stano, Consoli; Demichelis (Cristiano II), Tamagno, Filippozzi, Gallino, Sugamiele (71' Pressani). **Settimo:** Vere[redacted] Perazzolo, Marzullo; Di Mauro, Mariani, Olivato (Margarone); Bernini (De Michele), Broggio, Cristiano I, Sonnessa, Cattarello. Arbitro: Marchesi. Reti: 2' Cattarello, 25' Filippozzi, 42' Tamagno. Espulso Mariani.

[redacted] Caselle, Verolengo p. 36; San Mauro p. 32; Eureka Settimo p. 31; Rivarolese p. 30; Renault Gassino p. 27; Settimo p. 26; La Noiese, Santhià p. [redacted] Rivara p. 24; Ciriè, La Chivasso p. 23; Borgotorrazza p. 21; Castellamonte, Vallorco p. 18; Livorno Ferraris p. 17.

GIRONE D Mentre il Beinasco raddoppia [redacted] distacco

Sorprese e momenti [redacted] suspense

Approfittando del mezzo passo falso del Meroni Cascine Vica sul difficile campo del vivace Orionevallette, il Corsica Beinasco, che ha superato con relativa facilità l'impegno casalingo contro [redacted] fanali[redacted] di coda Amatori, ha raddoppiato il distacco in classifica conquistato otto giorni fa, restando ancora più solo al vertice della graduatoria.

A quattro giornate dal termine del torneo la lotta, in testa e in coda, si fa sempre più serrata, [redacted] sorprese [redacted] ripetizione che vivacizzano il campionato regalandogli il giusto clima di suspense. Ieri ad esempio il Six Tau [redacted] ha perso una gara che avrebbe voluto vincere a tutti i costi contro l'imprevedibile Condove, il Pro Collegno ha ammainato inopinatamente bandiera [redacted] contro il Venaria Aurora sbagliando anche un rigore, il Lucento non ha potuto giocare [redacted] partita fissata dal calendario con il Grugliasco per il mancato arrivo dell'arbitro.

«*Di questo passo* — ha commentato l'allenatore rossoblù Rambaldelli — *ultimeremo* [redacted] *torneo alla fine di giugno* [redacted] *grave pregiudizio per i programmi delle società. Una partita rinviata, per tante ragioni, può* [redacted] [redacted] *partita persa, e quando i* [redacted] *punti contano molto* [redacted] *nel* [redacted]*stro caso, non dovrebbe mai succedere*».

Incertezze e polemiche in vetta per la conquista dei primi due posti che garantiscono il passaggio alla categoria superiore. La situazione [redacted] [redacted] drammatica in coda, dove Lancia e Susa si battono con tutto il loro vigore per supe[redacted] a vicenda e mettersi in salvo, sulle orme di Victoria Ivest e Venaria Aurora.

José Leva

CORSICA [redacted] 3-1 — [redacted] **Beinasco:** Carlone, Rinaldi, Zurma, Gatta, Enrione, Romussi, Murdocca (74' De Giorgio), Racca (60' Mazza), Simeale, Lucchi, Pedone. **Amatori:** Galano, Verducci, Basile, Zancanaro, Costa, Dalla Riva, Scordato, Sacco, Pace, Pariel, Nereni. Arbitro: Panetta. Reti: 40' Scordato, 41' e 72' Pedone, 50' Enrione.

GRUGLIASCO-LUCENTO: non disputata per mancato arrivo dell'arbitro.

VICTORIA IVEST-SUSA 2-2 — **Victoria Ivest:** Ciarlarella, Cerutti, Veronese, Lamblase, Vocale, Modafferi, Cavazzi, Toscolini, Bovolenta (46' Cilli), Notario, Dogliotti. [redacted] Martellosio, Cadelano, Assetta, Tua, Tirinzio, Zerbonia, Ventura, Sibille (espulso [redacted] 75'), Neroni, Cataldo, Perotto. Arbitro: [redacted] Reti: 25' Cavazzi, 35' Cataldo, 61' Zerbonia, 65' Cilli.

PRO COLLEGNO COLLEGNESE-VENARIA AURORA 0-1 — **Pro Collegno Collegnese:** Frassati, Pitton, De Michele, Meloni (61' Milanello), Lanzoni, Roncon, Biasioli, Lorenzoni (75' Falconi), Cavallo, Salvatore, Grottola. **Venaria Aurora:** Masetto, De Marchi, Castagneris, Nitti, De Divitis, Vacca (51' [redacted] Gangi); Ghemo, Picatti, Mesinari, Nocca, Carlone. Arbitro: Mori. Rete: 12' Carlone.

[redacted] **TAU [redacted] 4-2** — **Condove:** Cullino, Agostini, Dossena, Rivotto, Listello, Jannon, Beltrame, Manara, Romagnino, Vercellino, Arca (88' Gatti). [redacted] **Tau Santenese:** Camposeo, Boccolo, Fava, Sacchero, Omizzolo, Moschini, Greglia, Pasqua, Siciliano, Sinopoli, Capra. Arbitro: Corona. Reti: 15' Fava (autorete), [redacted] e 81' (rigore) Moschini, 28' Romagnino, 46' e [redacted] Vercellino.

[redacted] **1-1** — [redacted] Poletti, Bisi, Sarcino, Cavicchioli, Andrioni, Gibin, Pontremoli, Pierluigi, Civellari, Mancini, Cigliano. [redacted] Scalzo, Manuguerra, Grego, Parmigiani; Scan[redacted]. Grandi, Votta, Crosazzo, Raimondi, Di Leva, Benedicenti. Arbitro Tinelli. Reti: 55' Pierluigi, 60' Parmigiani su rigore.

[redacted] **CHICCO D'ORO-LANCIA 2-0** — **Nichelino** [redacted] **d'Oro:** Rubicondo, Solla, Taurisano, Spada, Brescia (46' [redacted] Gianni), Agostini, Minetti, Favale, Mislimeri, Russano, Migliorini (75' Marra). **Lancia:** Mastromarino, Gattoglio, Zuanelli, Raffaelli, Jacolino, Carlotto, Fornaresio, Ferrario, Taraglio, Cossu. Arbitro: Vigna. Reti: 13' Russano, 30' Migliorini.

ORIONEVALLETTE-MERONI CASCINE VICA 0-0 — **Orionevallette:** Di Pierro, Pasquale, Piccirillo P., Di Giacomo, Garbin, Cracas, Piccirillo E. (65' Lancione M.), La Terra, Monopoli, Battista, Lancio[redacted] **Meroni Cascine Vica:** Cavallo, Ghio, Cappelletto, Marsico, [redacted] Falco, Muzzupapappa, Lo Sciuto, Malcangi, D'Arrigo, Ferro Garel, Falbo. Arbitro: Bonotto.

Classifica: Corsica Beinasco p. 38; Meroni C. Vica p. 36; Lucento p. 34; Pro Collegno Coll. p. 33, Santenese p. 32; Lascaris, Nichelino p. 30; Orionevallette p. 26; Almese p. 25, Grugliasco p. 23; Condove p. 21; Victoria Ivest, Venaria Aurora p. [redacted] Lancia, [redacted] p. 17; Amatori p. 12.

PRIMA CATEGORIA — Risultati, classifiche e commenti

GIRONE E — Chi retrocederà con l'Atletico Pinerolo in Seconda Categoria?

E' battaglia a sei per la salvezza

VINOVO — Chi retrocederà insieme con l'Atletico Pinerolo in Seconda Categoria? A tre giornate dalla conclusione, sei squadre sono ancora in lotta per la salvezza e la battaglia finale si annuncia incerta ed estenuante. La classifica, a 270 minuti dalla conclusione del campionato, vede infatti Barge, Boves, Corneliano e Vigone a quota 20, sotto di un punto il Vinovo (19) e il Piossasco. Secondo i tecnici e i dirigenti delle sei squadre in lizza a 23 punti, 22 potrebbero essere comunque sufficienti. Analizziamo dunque la situazione di classifica di ciascuna delle pericolanti.

Boves, 8 punti — Riceve in casa il Saluzzo poi va in trasferta a Mondovì, ospite della capolista Valeo. Due punti in queste partite gli consentirebbero di arrivare all'ultimo incontro casalingo col Piossasco in buona posizione di classifica tranquilla.

Barge, 20 — Il calendario riserva all'undici di Ravera due confronti diretti: dopo il Pro Dronero, avversario casalingo del prossimo turno, il Barge incontrerà infatti il Piossasco, ancora sul terreno amico, e poi, fuori casa, il Corneliano. «Ci occorrono tre punti per certi permanenza — dice il presidente Giovanni Zaino —. Sarà quindi importante non perdere domenica la Pro Dronero; un'eventuale vittoria ci garantirebbe in anticipo la salvezza».

Corneliano, 20 — Per l'undici di Brevario due incontri casalinghi su tre partite; dopo la trasferta di domenica prossima a Fossano contro l'Acaja, infatti, il Corneliano ospiterà la Pro Dronero e il Barge: tre punti dovrebbero essere alla portata.

Vigone, 19 — «*Potremo contare sul fattore-campo* — dice il dirigente Domenico Chiri — *poiché giocheremo due delle tre partite che ancora restano da disputare in casa contro Perosa e Vinovo per poi concludere a Vigone. Credo che senza troppi problemi riusciremo ad ottenere quattro punti e quindi a salvarci*

Vinovo, 19 — Domenica prossima riceve l'ormai condannato Atletico Pinerolo, poi andrà in trasferta a Vigone e giocherà l'ultima partita sul terreno amico contro il Villafranca. «*Abbiamo la possibilità di conquistare almeno quattro punti* — dice il dirigente Giovanni Pochettino —. *la squadra è in forma, il morale alto: ci sono dunque tutti i presupposti per concludere dignitosamente questo campionato, a meno di qualche brutta sorpresa. L'importante comunque è non farci scavalcare dal Piossasco. A pari punti infatti ci salveremo avendo vinto uno dei due confronti diretti*».

Piossasco, 18 — «*Avevamo legato tutte le nostre speranze al risultato di Saluzzo* — dice il dirigente Milanesio —. *Siamo riusciti a vincere, quindi continueremo a lottare fino in fondo. Indubbiamente ci spetta il compito più difficile, ma la squadra ha ritrovato gioco e stimoli, non è dunque tutto perso. Di certo dovremo fare nei prossimi due incontri almeno 4 punti*». Due partite le giocherà fuori casa: a Barge e Boves, nelle ultime due giornate, domenica prossima riceverà la capolista Valeo.

Paolo Luciano

MONDOVI-BARGE 3-0 — **Valeo Mondovì**: Vercellone, Randazzo, Viale, Biangetti, Cappa, Gallone, De Angelis, Torazza, Balocco (Nappini 46'), Falco, Abbate (Rotioli 46'). **Barge**: Beltrando, Castellino, Podio, Calova, Zaino, Catozzi, Cosiova (Bourchet 46'), Zaino II (Borgna), Coppino, Mazza, Ceri.

PRO DRONERO-FOSSANO 1-0 — **Pro Dronero**: Oberto II, Lerda, Mandrile, Morello II, Comba, Raina, Bruna (Ferrari 76'), Oberto I, Viale, Cavallo, Morello I (Isoardi 80'). **Acaja Fossano**: Barale, Zorniotti, Operti, Gianoglio, Ciravegna, Remonda, Marchisone, Manfredi, Di Pietro, Ferrero, Capra. Arb.: [illegible] 50'.

NARZOLESE-VIGONE 2-2 — Rossi; Gonella, Massimino, Martinelli, Falco, Morra, Vacchetta, Borza, Abrate, Mazzola, Meliano. **Vigone**: Dattila (Savino 35'), Franzè, Gili, Costamagna, Druetta (G. Marchisio 30'), F. Marchisio, Perusia, Noce, Condello, Monetti, M. [illegible]

CORNELIANO-VILLAFRANCA 0-0 — **Corneliano**: Berrino, Paca, Giordana, Sandri, Pace II, Cancio, Lingua (Pirisi 60'), Abellonio, Carena, Pazzuto (Sarullo 46'), Pregliasco. [illegible] D'Altiglia, Maino, Girardello, Bonino, Di Pietro, Luciano, Milanesio (Crepaldi 70'), Brignolo, Caramellino, Musso, Condello (Gravina 87').

PINEROLO [illegible] — **Perosa**: Olivero, Vinci, Pisanu (Cavalcanti 46'), Santoro, Pronelli, Ciot, Genchi, Bruno, Morganti (Barbato 65'), Fassi, Micol. **Pinerolo**: Benenati, Giordano, Savino, La Spina, Gilli, Olivero, Vivacqua, Passano, Antonaccio, Polzella, Pierone (Nigro 60'). Reti: Pierone 17'; Micol 25', Passano 60', [illegible] 59'.

[illegible] 2-0 — **Vinovo**: Saracano, Domenino, Nicosia, Auricchio, Vicenzutto, Agoni, Savino, Mariuzzo (Giacchino 70'), Berardo, Fiorentino (Sacco 88'), Montante. **Boves**: Gastinelli, Pepino, Satta, V. Armando, S. Armando, F. Armando, Rancurello, Pellegrino, Perazzolo, Consolino, Massucco. Reti: Savino di 60', Berardo di 78'.

SALUZZO-PIOSSASCO 0-1 — [illegible] Genovese (Busacca 75'), Bosio, Cravero, Lehman, Morena, [illegible]à, Ciria II, Franco (Girino 50'), Ciria I, Gallo. **Piossasco**: Tiengo, Giuliano, Artuso, Russo, Acosasto, Cavaglià, Lombardo (Brero 85'), Albasini, Scrufari, Iosa, Tamburini. Rete: Tamburini di 70'.

[illegible] Valeo p. [illegible] Perosa, Saluzzo p. [illegible] Villafranca p. 27; Narzolese p. 26; Acaja, Pro Dronero p. 23; Barge, Boves, Corneliano Vigone p. 20; Vinovo p. 19; Piossasco p. 18; Atletico Pinerolo p. 13; Atletico Pinerolo [illegible] in 2ª categoria.

La seconda

GIRONE [illegible] Nebbiunese - Briga 0-1; [illegible] Maurizio - Cristinese 2-0; C.T.P. Intra - Sazzese 0-2; Domodossola - Pievese rinv. impr. campo; Fondotoce - Mercurago rinv. impr. campo; Gargallo - Viconfise rinv. impr. campo; Lesa - Montecrestese 0-1.

Classifica: Sazzese p. 36; Domodossola [illegible] C.T.P. Intra 27; Briga, Viscontea 24; Cristinese, Pievese 23; Nebbiunese 22; Fondotoce, Montecrestese 21; Mercurago 20; Gargallo 18; S. Maurizio 17; Lesa 13.

GIRONE B — Cavaglio - Bogogno 3-1; Vespolate - Borgolavezzaro 1-2; Maranese - Casalvolone 0-1; Grazzanese - Fontanetese 3-1; Varalpombiese - Ghemmese 5-3; Pernatese - [illegible] Dalmazia 2-0; Sanmartinese - Pombiese 0-1.

[illegible] — Cavaglio p. 37; Casalvolone 32; Granozzese 31; Borgolavezzaro 29; Ghemmese 25; Pernatese 23; Vespolate 22; Varalpombiese 20; Bogogno, Fontanetese, Maranese, Pombiese, Sanmartinese 19; Vill. Dalmazia 17. Cavaglio [illegible] in 1ª categoria.

[illegible] C — Lessona - Massazza 3-0; Crevacuore - Valdengo 6-3; La Cervo - Pray 1-1; Cavaglià - Vill. Lamarmora 0-0; Spolina - Mossese 3-1; Pettinengo - Occhieppese 0-1; Saluseola - Verrone Mob. Lunard. 2-2.

[illegible] — Occhieppese p. 37; Crevacuore 33; Verrone Mob. Lunard. 32; Pray 29; La Cervo 27; Saluseola 25; Mossese, Vill. Lamarmora 23; Spolina 22; Cavaglià 21; Valdengo 18; Lessona 17; Pettinengo 15; [illegible] 14

[illegible] D — Anpi Elter - Mongexcarbo 2-2; Arnad - S. Pierre 3-1; Verres - Bellavista 0-0; Gressan - Coumba Freide 1-1; Quart - Issogne 2-4; S. Christophe - Borgofranco 2-1; Sarre [illegible] - Châtillon 2-2.

Classifica — S. Christophe 33; Bellavista, [illegible] 32; Châtillon 29; Borgofranco 27; Gressan, Issogne 24; Anpi Elter 23; S. Pierre, [illegible] Chesallet 22; Mongexcarbo 21; Arnad 20; Coumba Freide 18; Quart 7. Quart retrocesso in 3ª categoria.

[illegible] E — Ronzonese - Alicese 3-1; [illegible] Palazzolo - Atletico Vercelli 6-2; Popolo - Bianzè 3-1; Borgodalese - Villata 1-1; Caresanese - Saluggese 1-1; Piemonte Sport - Ponderanese 1-1; Tronzanese - Fontanettese 2-0.

[illegible] — Tronzanese [illegible]; Ronzonese 35; Popolo 32; Pro Palazzolo 31; Caresanese 30; Piemonte Sport 23; Bianzè, Saluggese 22; Fontanettese 21; Ponderanese 20; Borgodalese 17; Atletico Vercelli, Villata 16; [illegible] 14.

GIRONE F — Busanese - Vert. Villanova 1-0; Caluso - Rodallese 1-1; Tecnocalcio - Forno 5-0; Soveco Esperanza - Locana 1-2; Palazzo - San Giorgio Can. 1-1; Rivarossese - Piverone 1-6; Sangiustese - Torreghese 2-0.

[illegible] Sangiustese 34; Tecnocalcio 32; Soveco Esperanza 29; Caluso 26; Rodallese 25; [illegible] Villanova, [illegible] 24; Locana 23; Busanese, Forno 22; [illegible] Giorgio Can. 21; Torreghese 20; Piverone 19; Rivarossese 13. Rivarossese retrocessa in 3ª categoria.

[illegible] — Giaveno - Caselette 2-0; Paradiso L.R. - Borgo [illegible] 3-0; Bussoleno - Pianezza 3-0; Cozzo - Universalcase B.N. [illegible] 5-4; Venaus Manif. Susa - Druentina 0-0; Pozzostrada - [illegible] Rivolese 0-2; Pro Cascine Vica - Borgonese 2-7.

[illegible] Borgonese p. 37; Pozzostrada 33; Rivoli [illegible] 30; [illegible] 28; Bussoleno, Universalcase B.N. Rosta 26; Giaveno 24; Druentina 23; Venaus Manif. Susa 22; [illegible] 20; Paradiso R.L. 19; Pro Cascine Vica 17; Pianezza 15; Borgo S. Remo 14.

[illegible] H — Airaschese - Volvera 4-2; Autoric. Amatori - Candiolo 1-4; Trofarello - B.F. Cambiano 4-1; Borgo Mercato - Cumiana 3-2; Crocicra - Rivalta 2-3; La Loggia - Social C.T.O. 1-5; Luserna - Villar Perosa 1-0. Recupero: Social C.T.O. - B.F. Cambiano 0-0 giocata mercoledì.

Classifica — Luserna p. 40; Candiolo 39; Social C.T.O. 34; Rivalta 33; Trofarello 26; B.F. Cambiano, Villar Perosa 23; [illegible] 22; Crocicra 21; Autoric. Amatori 19; Cumiana 15; Borgo Mercato 14; Volvera 13; La Loggia 11.

GIRONE I: Chivassese - Amicizia 0-1; Deveisi - Ardor San Francesco 1-0; V. Maroso Corleone - Atletico Fortino 5-1; Pianese - Brandizzo 2-2; Mondialpol - Giardin Palatino 4-0; Leini - Montanaro 1-1; [illegible] San Benigno - Subalpina 2-1.

[illegible] — Montanaro 37; Mondialpol 35; Leini, Chivassese 30; Amicizia 28; Real S. Benigno 25; Brandizzo, Giardin Palatino 21; Atletico Fortino, Virg. Maroso, Corleone 20; Ardor S. Francesco 19; Deveisi, Subalpina 16; Pianese 15.

[illegible] L — A. [illegible] - Rifugio d'la Goba 1-0; Spartalamet - [illegible] Valdocco 3-1 giocata mercoledì; Barracuda F. - Pino [illegible] B.L. 1-1; Junior M. Testona - Bogino V. Nuovo 1-2; G.A.R. - Mirafiori Carr. Ruiz 2-5; Junior Nelsea - Loescher 4-0; San Giorgio To - Pilonetto rinv. impr. campo.

[illegible] — Junior M. Testona p. 40; Pilonetto [illegible] A. Picchi, S. Giorgio 30; Spartalamet 27; G.A.R. 25; Bogino V. Nuovo; Pino Marina B.L. 24; Barracuda 23; Mirafiori Carr. Ruiz, Rifugio d'la Goba 19; Junior Nelsea 16; Aux. Valdocco 15; Loescher 6. Loescher retrocesso in 3ª categoria.

[illegible] M — Ga[illegible] - Beinette 0-0; Calc. Dilett. Verzuolo - Pedona 3-1; Cavallermaggiore - FF.GG. Cuneo 4-3; Scarnafigi - Clavesanese 0-6; Robilante - Cuneo Sestia 2-2; [illegible] - [illegible] 1-1; Savigliano 81 - Moretta 2-2.

[illegible] — Moretta p. 37; Clavesanese 31; Calciat. Dilett. Verzuolo 29; Savigliano 81 26; Beinette 27; Cavallermaggiore, Cuneo Sestia, Robilante 26; [illegible] 23; Garessio 21; FF.GG. Cuneo 19; Mante 18; Marene 14; Scarnafigi 11. [illegible] promosso in 1ª categoria. Scarnafigi retrocesso in 3ª categoria.

[illegible] N — San Giuliano Vecchio - Bassignana 2-1; Canelli - [illegible] 0-0; Piovera - Cantalupo 4-2; Cassine - Paderna Termobagni 2-1; Don Bosco At - Fresonara 2-0; Nicese - Luese 1-1; Sale - Val. Mazzola At. 7-1.

Classifica — Canelli p. 36; Mandrogne 34; Luese 31; Bassignana 29; Nicese [illegible]; Fresonara 26; Sale [illegible] Don Bosco At, Piovera 24; Cantalupo 21; Cassine [illegible] [illegible] Termobagni 17; S. Giuliano Vecchio 15; V. Mazzola At 8. Val. Mazzola At retrocesso in 3ª [illegible] goria.

Successo (2-1) sul Popolare di Vicenza

[illegible] di Roma all'[illegible]

Vittoria di misura [illegible] torinesi (2-1) sui vicentini validissimi antagonisti. Passati in vantaggio al 13' [illegible] Soncin, i giallobiù hanno sfiorato più volte il raddoppio con Russo e Tandurella.

Nella ripresa [illegible] ospiti si sono ripresi bene e hanno avuto il sopravvento territoriale anche se solo un paio di tiri pericolosi hanno sfiorato la porta di Camposeo, apparso come al solito sicurissimo in ogni intervento.

[illegible] finale (86') l'anziano ma [illegible] valido Ferroglio riprende una punizione di Russo ribattuta [illegible] Franceschi e [illegible] raddoppia. Tre minuti dopo i generosi vicentini dimezzano il punteggio con Da Sasso, ma ormai la gara è finita. Ottima la direzione di Celoni. **c. b.**

GIULIANO NUOVO — Le due alessandrine gomito a gomito in vetta alla classifica

Quattordio e Monferrato ai ferri corti

GIULIANO NUOVO — *Situazione immutata al vertice del girone F calcio Prima Categoria dove il Quattordio continua a primeggiare con 35 punti sempre inseguito ad una lunghezza dal Monferrato. In coda aggrava la posizione del Felizzano reduce da un pareggio sul terreno del Cascinagrossa; recupera la Balzolese, mentre derby fra Costigliole d'Asti e Santostefano Belbo, entrambi ultimi in classifica, si chiude con un pareggio (1-1) e la divisione della posta.*

La Promozione è ormai questione esclusiva fra Quattordio e Monferrato. Quest'ultimo ha fatto scintille a S. Giuliano Nuovo, contro una formazione di tutto rispetto. «Il traguardo era troppo importante — *commenta Giorgio Costanzo, del Monferrato* — per non perdere contatto dalla capolista».

Gli ospiti giallobiù hanno aperto le marcature al 25' con Casalone. Su un rinvio corto della difesa del S. Giuliano, Casalone, al volo, ha trovato il varco giusto, la sfera è schizzata tra una selva di gambe finendo alle spalle di Mazzola.

L'1-0 ha concluso il primo tempo. Nella ripresa il Monferrato al sicuro il risultato al 63' con Mondelli. Azione di Ferrari sulla fascia laterale sinistra a cross al centro dove l'ala giallobiù è pronta a stoppare lasciando partire una saetta che sorprende Mazzola. Terza rete all'88' con Berretta che realizza [illegible] mente su calcio di punizione.

Al 75' l'arbitro ha espulso Vergendo del Monferrato, reo di un fallo ai danni di Baghino. «Nessun regalo — *commenta Giorgio Tinazzi, direttore sportivo del Monferrato* —: una partita dura e combattuta, sorretta da una vivace rivalità. Abbiamo anche avuto due infortuni: al 40' si è stirato Pinato, sostituito da Palazzetti, mentre al 75' identica sorte è toccata a Mombelli, rilevato da Pasino poco dopo aver messo a segno la seconda rete».

Anche il Quattordio è tornato a vincere in modo autorevole superando l'Ozzano per 2-1.

Sospesa al 28' del primo tempo per impraticabilità del campo Galimberti quando le due squadre erano sullo 0-0. L'arbitro, il novarese Olietti, ha ritenuto di poter continuare su un terreno trasformato in acquitrino per la pioggia violenta ha disturbato molti incontri e ha rimandato tutti negli spogliatoi. «Auguriamoci di poter recuperare domenica prossima in occasione del turno di sospensione del campionato — *commenta Stefano Caviglia accompagnatore dell'Asca Galimberti* — affiancando il recupero già in programma fra la Balzolese e la Santostefanese».

Brillante successo della Balzolese che si è imposta per 4-2 sulla più quotata Sandamianese conquistando due punti che la tolgono da una pericolosa posizione di classifica.

Gianluigi Perassi

GIULIANO NUOVO - MONFERRATO 0-3 — **S. Giuliano**: Marzola; Torrielli, Colla; Galardini, Massobrio, Sardi (70' Biolo); Bottino, Bo[illegible] (70' Cordani), Taluri, Mantovani, Baghino. **Monferrato**: Sala; Mariano, [illegible] Bruno, Vergendo, Ferrari; Pinato (40' Palazzetti), Vercelli, Mombelli (75' Pasino), Rosas, Casalone. Arbitro: Bruno. Reti: 25' Casalone, 73' Mombelli, [illegible] Beretta.

QUATTORDIO - OZZANO 2-1 — **Quattordio**: Balierini; Burbello, Brussaco; Musso II, Carrà, Vannicola; Sacco, Poggio (75' Rizzi), Polato, Spandonaro, Gamma (88' Musso I). **Ozzano**: Guerci; Villanova, Oppezzo; Marinoni, Dentello, Guerrato; Redoglia (65' Borio), Lorenzini, Giovenco (65' Peruzzo), Rustico, La Fata. Arbitro: Alezzo. Reti: 30' Giovenco, 50' Musso II, 75' Sacco.

SERGIO COMOLLO - SPINETTESE 1-1 — **Sergio** [illegible] Desi; Lovati, Secco; Balardi, Albanese, Lorenzon; Borghello, Sacchetti, Bisignano, Pantellini (60' Repetti), Vignola. **Spinettese**: Guzzon; Pirrone, De Faveri; Legnaro, Zottarelli, Massone; [illegible] II, Pagella, Canava, Parodi I, Vecchio. Arbitro: Flammotto. Reti: 32' Pagella, 62' Borghello.

[illegible] - [illegible] 1-1 — **Cascinagrossa**: Miraglia; Maranzana (70' De Bianchi), Zunino; Legnaro, Cartasegna I, Franzoiin; Faina, Tacchino, Calvio, Cartasegna II, Vendramin. [illegible] Germano, Bello; Maccarone, Berta, Masuelli; Degna, Ferraro, Traversa, Mignosi, Scarzella. Arbitro: Sello. Reti: 60' Scarzella, 75' De Bianchi.

BALZOLESE - S. [illegible] **4-2** — [illegible] Pellegri; [illegible] Bandi, Torriano; Pozzolo, Stoppa I, Coppo (46' [illegible] Stefanis); Stoppa II, Spampinato (58' Marafini), Ceri, Mignone, Marcelli. **S. Damiano**: Mascaro, Porro, Varaldo; Garri, Graci, Sollazzo; La Iacona, Pascello, Barrocu, Serullo, Zanellato. Arbitro: Quaglia. Reti: 15' [illegible]ppe I, 25' Stoppa II, 38' Sollazzo, 46' Ceri, 56' La Iacona, 75' Ceri.

COSTIGLIOLE - [illegible] 1-1 — **Costigliole**: Rutta; Murador, Loffredo; Candela, Tiri, Trinchero; Marcon, De Grandi, Amatuzzo, Marinelli, Scola. [illegible] Vola; Cane, Poggio; Garbarino, Obice, Terzolo; Stella, Alossa, Bergamasco, Pernigotti, Gonella. Reti: 50' Marinelli, 70' Gonella.

GAVIESE - [illegible] GALIMBERTI [illegible] (sospesa al 28' del primo tempo per impraticabilità del campo) — [illegible] Cantore; Motto, Zilio; Chiapuzzi, Traversa, Goio; Cosentino, Manfredi, De Negri, Sericano, Fazio. **Asca Galimberti**: Morbelli; De Filippi, Maestri; D'Angelo, Canni, Bottettieri; Alma, De Biasi, Guerci, Gerace, Dini. Arbitro: Olietti.

Classifica: Quattordio p. 35; Monferrato p. 34; Spinettese p. 27; S. Comollo p. [illegible] Asca Galimberti, Sandamianese p. 25; Ozzano; S. Giuliano Nuovo p. 23; Balzolese, Cascinagrossa; Gaviese p. 20; Felizzano p. 19; Costigliolese, Santostefanese p. 18.

oroscopo di domani

di AstrOlga

[illegible] (21 marzo - 20 aprile)
Al risveglio [illegible] di [illegible] un [illegible] nero, [illegible] non vi ricorderete subito il perché. Poi, vi verrà in mente che il vostro attuale rapporto [illegible] è [illegible] stancante. Nel [illegible] giornata, vi arriverà [illegible] bella notizia che vi [illegible] rà euforici e vi farà accantonare i problemi di cuore.

TORO (21 aprile - 21 maggio)
La possibilità di capire [illegible] circostanza meglio [illegible] colleghi è di risolvere in fretta [illegible] piccolo problema di lavoro vi farà sentire pienamente soddisfatti della vostra routine. Oltretutto, l'amore è [illegible] no e vi regalerà piaceri serali.

GEMELLI (22 maggio - 21 giugno)
La vostra carica vitale diminuirà con il passare delle ore, vi sentirete sempre più [illegible] della situazione generale, [illegible] avrete voglia di [illegible] i soliti turlombolami per risalire la china. Crisi di antisocialità, per voi inconsueta.

[illegible] (22 giugno - 22 luglio)
Sarete un po' preoccupati per un disaccordo [illegible] qualcuno più in alto di voi [illegible] scala gerarchica. [illegible] il lavoro e la amicizia vi daranno molte soddisfazioni, che considererete minime in [illegible] alla gioia sentimentali e al [illegible].

[illegible] (23 luglio - 22 agosto)
[illegible] dimostrerete magnifici con chi vi blandirà e implacabili [illegible] gli [illegible] renti. Così [illegible] giovane amico o collega si vendicherà [illegible] vostro modo bizzarro di comportarvi, [illegible] avare non poche [illegible] pettegolezzi e maldicenze.

[illegible] (23 agosto - 22 sett.)
Non capirete nemmeno voi il perché [illegible] [illegible] di disagio, visto che [illegible] professione [illegible] va [illegible] migliore dei modi e che la [illegible] il partner si comporta come voi desiderate. Siate più aperti [illegible] il prossimo e non tormentatevi [illegible] poco.

BILANCIA (23 sett. - 22 ott.)
Sarete tormentati [illegible] di dover dare delle spiegazioni [illegible] partner, che considerate opprimente e intrigante. Rimandate gli appuntamenti sentimentali e frequentate colleghi ed amici, per sentirvi totalmente a vostro agio.

SCORPIONE (23 ott. - 22 nov.)
Una bella [illegible] da tavema, di quelle che vi piacciono tanto, sarà indispensabile per difendere il [illegible] partner dalle volgari insinuazioni [illegible] amico [illegible] di [illegible] collega di [illegible]; Per fortuna, non [illegible] parole e [illegible] soddisfatti.

SAGITTARIO (23 nov. - 21 dic.)
Nonostante siate abituati ad occuparvi [illegible] volta, [illegible] preoccupati per il [illegible] crescente di impegni e di obblighi, per quanto tutti graditi e apportatori di [illegible]. Mantenete la calma e tutto andrà bene.

CAPRICORNO (22 dic. - 20 genn.)
Un progetto si arena, mentre piccole novità potrebbero movimentare positivamente la giornata. [illegible] penserete soprattutto alla sfera sentimentale e pregusterete l'appuntamento [illegible] avete fissato, [illegible] serata. Purtroppo ne sarete delusi.

[illegible] (21 genn. - 18 febbr.)
Vi intestardirete per convincere qualcuno a entrare [illegible] vostro ordine di idee, [illegible] derete del tempo e [illegible] nulla. È pensabile che se vi [illegible] sia all'ambiente [illegible] cui siete [illegible] tuati, incontrerete successi e aiuti concreti.

PESCI (19 febbraio - 20 marzo)
Un'altra giornata [illegible] sogno, in cui riuscirete [illegible] appioppare gli obblighi più pesanti ad un collega più giovane di voi [illegible] sarà ben lieto di farvi un favore. Così voi potrete dedicare [illegible] tempo all'amore. Anzi agli amori, visto che sono molti, tra sacri e profani.

NILUF

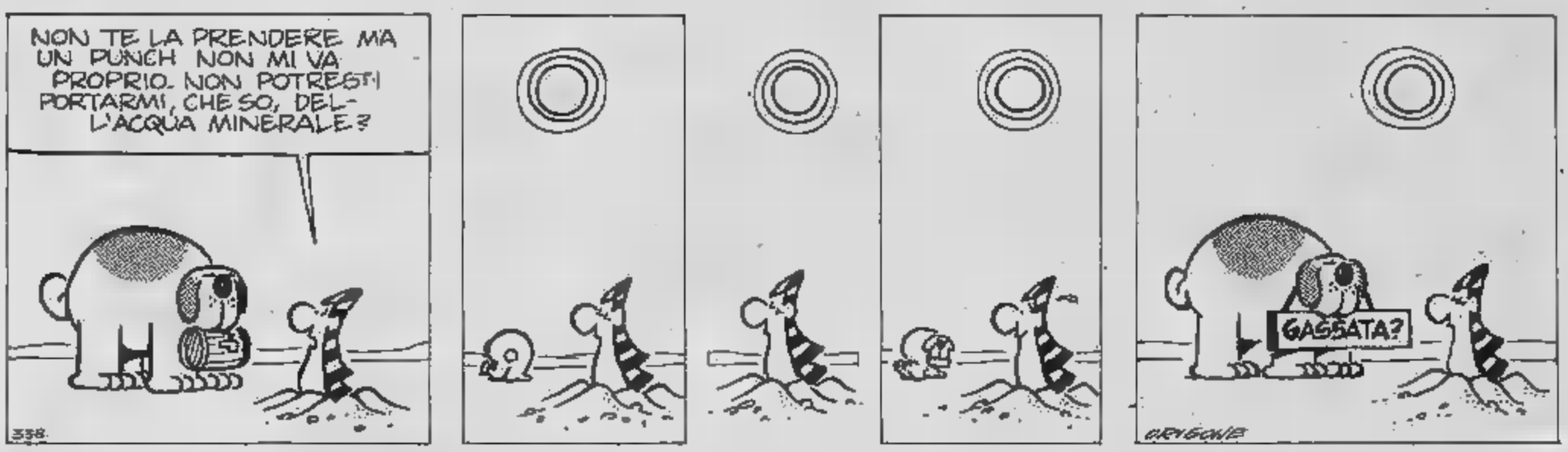

KOKY

Lettere

Un voto dato «per protesta»

Mi sembra [illegible] aver capito che tutti i partiti, [illegible] distinzione, temono, più che l'astensionismo degli elettori, la «pioggia di schede bianche». Si va diffondendo, a circa un mese [illegible] elezioni, il desiderio [illegible] punire [illegible] o più partiti, [illegible] mi pare che si tratti di un feno[illegible] logico se si guarda [illegible] come [illegible] andata l'ultima legislatura.

Hanno [illegible] tutti, le riforme promesse non [illegible] attuate oppure appena varate [illegible] poi lasciate [illegible] mezz'aria o, peggio ancora, sono fallite nel modo più miserevole, vedi per tutta quella sanitaria. A questo punto *contro chi* votare o *per chi* votare? La mia impressione è che ai partiti la scheda bianca faccia paura [illegible] che temano ancora [illegible] più il voto dato per protesta, a sorpresa.

Inoltre mi sembrava di [illegible] letto che, finalmente, come avviene [illegible] tutti i Paesi del mondo, [illegible] elezioni si [illegible] rebbero svolte solo alla domenica senza l'assurda e noiosa (oltre che costosa) «coda» [illegible] lunedì. Invece adesso intuisco che, anche questa volta, si voterà [illegible] lunedì.

Anche in questo caso si potrebbe protestare votan[illegible] per esempio *tutti soltanto* [illegible] *lunedì*, proprio come «dimostrazione», [illegible] magari verso mezzogiorno, in modo da ingorgare i seggi. Poi sentiremo per tre giorni radio e tv che ci assorderan[illegible] con le solite percentuali sull'afflusso alle urne [illegible] relativi raffronti [illegible] le altre volte. Al quarto giorno vi saranno le dichiarazioni dei *leaders* politici i quali affermeranno — possiamo giurarlo — che hanno [illegible] immancabilmente vinto, facendo quadrare le cifre con un raffronto o con le politiche o con le amministrative o con [illegible] regionali [illegible] due o [illegible] elezioni fa [illegible] con l'ultima, a seconda dei casi. A questa «sceneggiata italiana», è chiaro che vi può essere una risposta adeguata.

Mario Milanesio

PHILIPS
presenta il Compact Disc Digital Audio

COMPACT disc DIGITAL AUDIO

RICORDI

TORINO via Lagrange 35/B - tel. 011/51.08.30-54.01.56

SAPETE PERCHE' FEMAC-SUPERFACILE...
E' LA PIU' VENDUTA?

Perché, tra [illegible] le macchine per maglieria, Femac-Superfacile [illegible] l'UNICA con:
— possibilità [illegible] creare ogni tipo di maglia, dalla camicetta [illegible] in cotone [illegible] cappotto [illegible] lana sport, dalle calze alla sciallè in pizzo, dalle gonne ai [illegible] ai [illegible]
— scheda perforate per eseguire automaticamente ogni tipo di disegno, compreso [illegible] traforato con [illegible] solo carrello
— calcolatore automatico delle misure [illegible] ottenere capi di taglia perfetta
— cucitrice incorporata per la confezione veloce e precisa
— corso [illegible] gratuito, anche regi[illegible]
— garanzia scritta [illegible] cinque anni

[illegible] CERCATELA [illegible] FIERE [illegible] MOSTRE, MA ESCLUSIVAMENTE PRESSO:

CENTRO FEMAC - v. [illegible] Quintino [illegible] - TORINO (Porta Nuova) - Tel. 011 535.366
A RICHIESTA, DIMOSTRAZIONE GRATUITA A CASA VOSTRA

COSTINA HERMES CINCILLÀ
Arredo
In ca[illegible]
il cl[illegible]
[illegible] si [illegible]
territorio naz[illegible]le
56 - [illegible]
Vercelli [illegible] Randaccio 12 - Tel. 0161

Note d'Arte

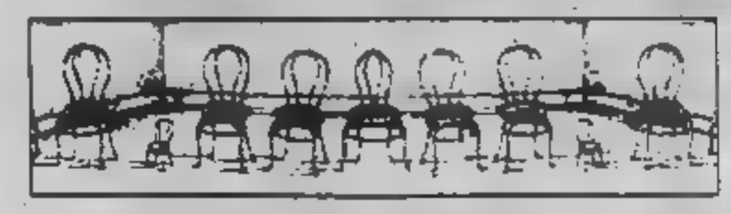

di Angelo Mistrangelo

GLI AVVENIMENTI, LE RASSEGNE IN PIEMONTE

AUDOLI — Accompagnata da una testimonianza di Massimo Mila, la personale di Teresa Audoli si snoda attraverso vent'anni d'impegno pittorico legato a una scrittura dai delicati accenti espressivi e dal lieve tocco cromatico. Sono immagini rivissute dall'interno, elaborate in una luce che esalta la tenera, preziosa qualità della materia. Emergono dal fondo ciotole e tazze, volti delicatissimi, dalle dal vivace tono di colore, scodelle: incanti di un linguaggio risolto «entro il giro di quella sua ottica sapientemente o spontaneamente sfocata [illegible] ta». (Galleria Gissi, piazza Solferino 2).

MARIO RUSSO — In dipinti come «Uomo [illegible] scimmia» [illegible] «Attrice allo specchio», Mario Russo rivela la sua peculiare interpretazione [illegible] volti e delle figure in un'ottica realistica, in una ricerca che lega l'artista ai personaggi dei suoi ritratti: «il ritratto è sempre una porta nella quale io posso entrare, e mi sforzo di far entrare gli altri». Un rinnovato incontro quindi [illegible] dipingere risolto mediante una pennellata misurata, minuziosa, impegnata. Galleria Viotti (via Viotti 8c).

TOMARCHIO LEVI — Nell'opera di Tomarchio Levi «le immagini sono rudi, arcaiche ed al tempo stesso [illegible]issime. Il cipresso, il vulcano, la torre, il fulmine, l'uomo, l'impiccato sospeso tra cielo e terra» — annota Luisa Frisa — rientrano nelle fasi di un discorso «in divenire», [illegible] una visione che ha il segno del mistero, [illegible] sogno, di silenzi incommensurabili. Questa sua prima personale torinese ne rivela la validità, [illegible] emotiva che suggerisce e documenta delle forme il segreto essere e apparire.

BEPPE GALLO Le Langhe di pavesiana memoria, i declivi con le vigne riarse, i campi di grano, i campi [illegible] bianca coltre della neve, rappresentano l'itinerario della personale di Beppe Gallo. Una novantina di opere costitui[illegible] la misura di questa sua tradizionale esperienza pittorica, il suo ripercorrere le valli piemontesi alla ricerca di [illegible] scorcio, di [illegible] antico cascinale, [illegible] un campo [illegible] grano inondato dal sole. Pittura semplice e genuina, piacevolmente risolta. Galleria Fogliato (via Mazzini 9).

MOSTRA PIU' E [illegible] MACCAGNO — Dalla Ferraresi a Galvano, da Filippo Scroppo a Pontecorvo (recentemente scomparso), si snoda la «Mostra più», mentre le precedenti [illegible] sono ammirate le astratte composizioni [illegible] pittrice Nini Maccagno. Nelle sue composizioni le linee s'intersecano, si spezzano, si piegano per [illegible] un nuovo universo: ritmo musicale che sottolinea una struttura [illegible] magici accenti espressivi. Galleria [illegible] Cassiopea (via Cavour 8).

PIERO D'AMORE — Acrilici, grafiche, disegni di Piero D'Amore, che attua una «trasfigurazione» del quotidiano nel sogno, rientrano in [illegible] esperienza che [illegible] riscontri iperrealistici, in un gusto e [illegible] perfezione del disegno che conferiscono ai suoi lavori una particolare evidenza. Galleria La Rocca (Via della Rocca 4).

OPERE GRAFICHE — Alla Stamperia del Borgo Po (Piazza Gran Madre 14) è esposta l'acquaforte di Valeriano Trubbiani: «Pericolosi Trasbordi» (in galleria [illegible] inoltre presenti quattro intense sculture di questo noto artista).

[illegible] Cooperativa di Consumo e Mutua Assistenza Borgo Po e Decoratori (via Lanfranchi 28) grafica e disegni di Giacomo Soffiantino - Lo Studio di via Giolitti, diretto da Giorgio Roggino, presenta i propri lavori di grafica presso [illegible] galleria «3 A» (via [illegible] Vittoria 18).

MARCO PAULUZZO — Di questo artista [illegible] a Giaveno [illegible] esposti al Teatro Nuovo (c. Massimo d'Azeglio 17) paesaggi, ritratti e figure.

SETTE PITTORI — Presentati da Vittorio Bottino i pittori Bianchi, Bosa, Rossari, Sidoti, Tisi, Velo e Zacà, allievi della scuola di Sesia della Merla, propongono paesaggi piemontesi alla galleria «Il Davide» (via Barletta 66/E).

FLASH — Ezio Gribaudo, Taccuino di un viaggio in Indonesia, la «Clipps». **Ezio Clem**, da Franz Paludetto. **Ezio Campese**, Unione Culturale. **Shelley Hill**, fotografie e parole, Agorà. **Fotoalternativauno**, Sala Valentino, Teatro Nuovo.

[illegible] mostre in [illegible]

ASTI — Galleria La Fornace (via Ospedale 15), terrecotte di Wally Corradini Toselli che tendono a quell'«essenziale» cui ognuno di noi aspira.

CHIVASSO — Galleria L'Ariete (via Torino 35), postuma del pittore Giulio [illegible] autore di delicati, poetici e cromati[illegible] fiori.

CUNEO — Galleria Il Prisma (via XX Settembre 41), mostra personale del paesista piemontese Sergio Manfredi.

MONCALIERI — Galleria Cavour (via Cavour 2), ritorna in queste sale la rasserenante pittura di Ignazio Berardo (1888-1978), che frequentò lo studio di Alessandro Lupo.

MONDOVI' — Galleria Liboà (Vicolo [illegible] Moro 2), dipinti di Luciano Richiardi [illegible] tradizionale impianto paesaggistico.

PIANEZZA — Sotto l'egida [illegible] Comunè rassegna [illegible] oggetti in porcellana dipinti da Agnese Origlia, Carla Perniola e Lia Cammareri. Una scelta [illegible] eleganti e raffinati «pezzi».

[illegible] — Centro Culturale Archivolto AICS (via Palazzo di Città 33), disegni, collages e pastelli di Vittorio Cicogna presentato da Maria Luisa Tibone.

All'Arte Club — *mostra delle litografie di Honoré Daumier*

VITA CONIUGALE

dei parigini borghesi piccoli piccoli...

Ancora una volta l'itinerario espositivo si arricchisce [illegible] immagini, di luoghi, di sensazioni; ancora [illegible] volte le gallerie propongono un panorama quanto mai ampio di artisti in una vitale risposta alla recessione, [illegible] crisi, allo scoramento che sembra bloccare iniziative e proponimenti.

Per [illegible] momento di distensione, [illegible] gustosa ed arguta ironia intorno alla vita coniugale è auspicabile [illegible] visita all'Arte Club (via Brofferio 3), dove una scelta di 35 litografie [illegible] serie «Costumi coniugali» disegnate da Honoré Daumier (Marsiglia 1808 - Valmondois 1879), tra il maggio 1839 e l'ottobre del 1842, per i giornali «Le Charivari» e «La Caricature».

In queste tavole, in parte realizzate su fogli [illegible] giornale, l'autore annota, dissacra, ironizza sui «piaceri [illegible] pesca», sulla gelosia, sulla noia del matrimonio. Emerge [illegible] questo suo mondo quotidiano la Parigi piccolo-borghese, i volti dei bottegai, gli sguardi anonimi e le vesti sciatte di certe signore, la smorfia che deforma grottescamente un trionfio commerciante.

Sono impressioni colte con vivacità, con un segno nitido che delinea le figure conferendo loro [illegible] vita, [illegible] personalità, un'immediatezza persuasiva.

Allievo di Boudin all'Accademia e di Ramelet per la litografia, Daumier conobbe i pittori Huet e Cabat e nel 1830 iniziò la collaborazione ai giornali satirici con vignette che erano sempre accompagnate — ha scritto Giulio Carlo Argan — da [illegible] battuta: figure e parole, disgiunte, sarebbero incomprensibili. Poiché [illegible] parte di quello che vuol comunicare viene comunicato [illegible] parole, Daumier scarnifica ed intensifica il segno fino a contrarre [illegible] comunicazione in una sollecitazione visiva».

Amico [illegible] Baudelaire e dei pittori [illegible] Scuola [illegible] (Millet, Rousseau, Daubigny) diede inoltre alla satira politica dignità artistica [illegible] intrinseco [illegible] di testimonianza e documento moralistico.

[illegible] Testimonianze sono anche le opere di José Ortega presentate [illegible] galleria La Bussola (via Po 9). Di questo artista spagnolo, nato a Mancha nel 1921, si possono ripercorrere le vicende [illegible] [illegible] società rurale, contadina; il duro lavoro dei campi; le figure im[illegible] in un paesaggio inondato dalla luce e da queste re[illegible] più vivido, accecante, vitale nella successione degli eventi. L'uomo diviene quindi l'artefi[illegible] [illegible] questa pittura: [illegible] [illegible] ancorato [illegible] propria terra, al lavoro nei campi, a [illegible] Sicilia bruciata [illegible] [illegible]le. I nodosi ulivi, i cesti di frutta, le anfore, i vasi antichi [illegible] donne, i mietitori di grano costituiscono il segno di [illegible] realtà colta attraverso e «all'interno [illegible] [illegible] lotta ideologica, culturale e politica». Un'interpretazione che si stempera nelle più sognanti figurazioni di Aldo Dezza. I suoi paesaggi [illegible] incantati, fiabeschi, simbolici. Richiamano al[illegible] mente sottili momenti poetici e illusioni di angeli e ancora «cieli profondi, spesso squarciati [illegible] luci misteriose»; sono immagini che sottendono [illegible] più intime e sofferte aspirazioni, [illegible] [illegible] mondo sospeso [illegible] prevalica il consueto per collocarsi in un ambito di ritrovata spiritualità, di scansione poetica.

Le mostra allestita dalla galleria Accademia (via Accademia Albertina 3/e) offre un vasto repertorio [illegible] «pezzi», di «racconti immaginari», di «cavalieri». Di particolare interes[illegible] [illegible] sono le sculture, le vetrate policrome, i disegni, [illegible] incisioni, che, insieme ai dipinti, costituiscono il «corpus» [illegible] esposizione ricca di spunti, di interessi, di un linguaggio che [illegible] il consueto nel chiarore di notti silenziose, magiche, dolorose.

● *Vito Tongiani, solitamente artefice [illegible] ampie composizioni, si presenta [illegible] [illegible] La Parisina (corso Moncalieri 47) con delicati pastelli, lievi, immersi in quella chiarità atmosferica che fa vibrare i contorni degli alberi, delle nuvole, degli arbusti.*

In questi suoi paesaggi di Populonia (Piombino) si afferma un dialogo [illegible] [illegible] una natura, un universo di pic[illegible] [illegible] annotazioni, fogli di diario, brani di [illegible] narrazione che dalle pendici dell'Appennino alle coste, dalle pinete ai rimorchiatori d'alto mare, [illegible] chiude un itinerario appena accennato, polverizzato nella luce, scandito [illegible] [illegible] colore impercettibile come il fluire del segno che svela dei luoghi remote **a. mi.**

Omaggio a Quaglino

Dopo l'omaggio della Galleria Fogliato e la più recente collettiva all'Arte Club, la figura e l'opera di Massimo Quaglino (1899-1981) vengono ricordate dalla galleria La Giostra di Asti con la mostra «*Omaggio a Quaglino*» opere scelte di Maestri contemporanei e, a Savigliano, [illegible] la postuma allestita dalla galleria «Arte 80».

In quest'ultima sede sono esposti oli, acquerelli, tempere e disegni inediti che costituiscono i momenti [illegible] di un'arte [illegible] sempre legata [illegible] realtà quotidiana, ricca di una fresca [illegible] espressiva e di un colore impreziosito dalla luce atmosferica. Le sue figure, i paesaggi [illegible] Refrancore, gli interni, le nature morte sono colti con sorprendente felicità e disinvolta scrittura.

Nella foto: «Interno con manichino», acquarello

Dal [illegible] in Italia e all'estero

Brescia — Galleria Schreiber (Via Gramsci 8), «Disegni [illegible] XVIII Secolo».

Cerrina Monferrato — Galleria Villata (Via Roma 1 B), personale di Filippo Scroppo con presentazio[illegible] [illegible] Lucio Cabutti sulla rivista «Verso l'Arte».

Chiasso — Galleria Ri[illegible] (Via Livio 4), i paesaggi toscani di Gian Gian Carlo Guarducci.

Faenza — Museo Nazionale dell'Età Neoclassica (Via Tonducci 15), [illegible] disegni [illegible] Tommaso Minardi.

Firenze — Arte 4 (Via Bognissanti 21/23 r), mostra di Luca Alinari.

Fresco Telesino — Mo[illegible] sul tema «L'uomo, le sue radici, [illegible] leggenda». Invitati dieci artisti da Ma[illegible] Vescovo: Arowetti, Astore, Bami, Della Vol[illegible] Dragomirescu, Galliani, Guerzoni, Ragazzi, Tanganelli, Zevola.

Gallipoli — Castello Angioino, pittura e scultura di Carmelo Conte.

Genova — Associazione Culturale San Matteo (Vico San Matteo 10 r), opere [illegible] Claudia Ferraresi.

Pinerolo — Palazzo Vittone (Piazza Vittorio Veneto 8), «L'Arte e il mistero cristiano», a cura [illegible] Mario Marchiando Pacchiola, intervento di Giorgio Mascherpa.

Saint-Paul — Musée de Saint-Paul, «La Provence», dipinti dal 1956 al 1982, [illegible] Jean-Louis Mattana.

Saluzzo — Palazzo dell'arte (Via Vittime [illegible] Brescia), «VII Mostra Mercato Nazionale dell'Antiquariato».

Torino — Galleria Nar[illegible] P. Carlo Felice 18) Asger Jorn; Galleria Berman (Via Arcivescovado 9) Alessandro Lupo.

ECONOMICI

19 Vendita alloggi

ALLOGGIO libero Cascine Vica [redacted] salone 3 camere 2 servizi 3° piano L. 115 milioni. Tel. 710.538 negozio.
ALPIGNANO [redacted] spaziosi appartamenti in villa bifamiliare giardino privato box [redacted] mansarda [redacted] Rivoli 958.9483 vende da L. 183 milioni.
ATTICO centralissimo [redacted] 3 [redacted] cu[redacted] servizi [redacted] terrazzi L. 60 milioni [redacted] 518.012.
AVIGLIANA [redacted] camera [redacted] retta cucina servizi [redacted] L. [redacted] milioni Grimaldi [redacted] 2832
BORGO Vittoria (via Sospello) libero re[redacted]nte 2 camere tinello cucinino servizi mq 85 Tecnimmobil 781.073.
CASA libera indipendente collinare tra Gassino e Sciolze uni e/o bifamiliare mq [redacted] abitazione più mansarda verande pa[redacted] box [redacted] Gabetti 5767.
[redacted] libero [redacted] piazza Crispi alloggetto arredato [redacted] cina bagno piano terra L. 26 milioni.
CASABIANCA 531.008 libera Santena villa bifamiliare recente mq 130 per piano giardino e box auto L. [redacted] milioni.
CASABIANCA 531.[redacted] libera sulla Serra d'Ivrea casa bifamiliare indipendente con [redacted] L. 55 milioni.
[redacted] 531.310 affare [redacted] adia[redacted] Superga villa nuova bifamiliare indipendente con mq 3300 di terreno.
[redacted] B 650.3805 liberi 1-2-3 [redacted] tinello casa [redacted] centrale. Aperto sabato [redacted].
[redacted] 650.3805 libero via Bogino centro 3 [redacted] cucina servizi facilitazioni di pagamento
CASAMERCATO D 650.3805 libero Pios[redacted] Boccaccio 3 camere tinello cucinino bagno lire 74 milioni
[redacted] E 650.3805 libero Grugliasco [redacted] Fabbrichette camera [redacted] bagno lire [redacted] milioni [redacted].
CASAMERCATO E 650.3805 libera Leinì villa bifamiliare 5 camere 2 [redacted] 2 ba[redacted] auto giardino
CASAMERCATO E 650.3805 libero [redacted] Oberdan corso Traiano signorile salone camera cucina bagno. Permute.
[redacted] E 650.3805 liberi [redacted] pali [redacted] stessa casa alloggi [redacted] 3 camere cucinotta servizi. Dilazioni
[redacted] libero via Monti S. Salvario 2 ingressi 4 camere cu[redacted] biservizi mansarda. Permute.
[redacted] E 650.3805 [redacted] via Pascoli recente 2 [redacted] tinello cucinino bagno box auto. Permute.
CASAMERCATO E [redacted] libero via Tripoli piano alto 2 camere cucina abita[redacted] bagno dilazioni permute.
CASETTA libera Nichelino [redacted] cucinotta termo bagno con seminterrato e cortile L. 130 milioni. Tel [redacted]
CASTIGLIONE Torinese vendesi in villa bifamiliare signorilissima alloggio [redacted] salo[redacted] cucina tavernetta 3 camere [redacted] mansarde e t[redacted] privato [redacted] mq G.E.A 519.939 - 541.464.
CORSO Bramante 91. Alloggio 2/3/4 camere, [redacted], portineria, termo bagno, ascensore. Lux Case vende. Tel 546.476.
CORSO Dante signorile salone [redacted] camere [redacted] cucinino [redacted] cantina L. 125 milioni. Grimaldi tel. 518.012.
CORSO Francia (inizio) in stabile signorile salone 3 camere [redacted] biservizi ingresso Studio 2 vende. Tel. 530.547.
CORSO Francia inizio libero signorile [redacted] lone 3 camere cucina [redacted] ingresso. Studio Due vende. Tel. 530.547.
CORSO Rosselli 1° [redacted] e 5° piano stessa [redacted] termo ascensore 4 camere cucina servizi Lux Case vende [redacted]. 546.476
CORSO [redacted] Martino piazza Statuto vendesi alloggio libero in stabile d'epoca signo[redacted] mq 220. Furbatto 544.566.
CORSO Sebastopoli angolo via Castagnevizza vendesi [redacted] alloggio [redacted] camere, tinello con cucinino [redacted] terrazzo, ifit. Tel. 441.144.
[redacted] Stati Uniti ingresso 2 camere cu[redacted] servizi. Prezzo affare. Mutuo e dilazioni Grimaldi tel. 518.012
CORSO [redacted] Uniti libero ingresso, [redacted] camere, [redacted] L. [redacted] milioni, più L. [redacted] mutuo Tel. [redacted]
CROCETTA adiacenze corso [redacted] Uniti (via Morosini) libero 2 [redacted], cucina, servizi L. 56 milioni Tel. 506.464

FAILLA [redacted] BERTINETTO libero [redacted] Nizza [redacted] Raffaello [redacted] ingressi [redacted] tinello cucinino [redacted] bagni, L. [redacted] milioni tel. 741.2874.
FAILLA & BERTINETTO libero corso Agnelli corso Cosenza [redacted] ingresso [redacted] cucinino bagno. [redacted] L. 40 milioni Tel 741.2874
FAILLA & [redacted] [redacted] adiacenze [redacted] Botticelli piazza Sofia ingresso [redacted] cucina bagno. [redacted] L. 44 milioni. [redacted] 741.2874.

GABETTI 5767 [redacted] libero Crocetta corso Rosselli al 2° piano recente [redacted] 3 camere cucina doppi servizi mutuo.
[redacted] 5767 [redacted] libero Mirafiori [redacted] Roveda recente spazioso 4 [redacted] na bagno box L. [redacted] milioni.
[redacted] 5767 vende libero [redacted] Reggio camera cucina servizio cantina primo piano L. 18 milioni 500 mila.
G[redacted] vende corso Montecucco via S. Ambrogio recente piano alto camera cucina angolo cottura bagno.
GABETTI 5767 vende libero [redacted] Cuniberti adiacenze via Venaria recente 2 camere cucina bagno cantina
GABETTI 5767 vende [redacted] barriera Mi[redacted] via Paisiello spazioso [redacted] cucina bagno veranda cantina mutuo.
[redacted]BETTI [redacted] vende adiacente [redacted] Svizzera via [redacted]nazza primo piano [redacted] cucina bagno L. 15 milioni 500 mila
GABETTI 5767 [redacted] libero via Pergolesi angolo Regio Parco camera tinello cucinino bagno L. 37 milioni.
GABETTI 5767 vende libero San Salvario [redacted] Principe Tommaso [redacted] saloncino 3 [redacted] cucina [redacted].
[redacted] vende zona Parella via Domodossola ca[redacted] cucina servizio L. 15 milioni 200 mila dilazionabili.
[redacted] 5767 vende libero [redacted] via Domodossola 3° piano ingresso [redacted] cucina bagno L. [redacted] milioni 500 mila.
GABETTI 5767 [redacted] zona centrale via Bertholle: terzo piano camera cucina servizio L. 24 milioni.
GABETTI 5767 [redacted] libero adiacente lungo Po Machiavelli via [redacted] 3 camera cucina servizio mutuo.
GABETTI 5767 [redacted] via Cigna via Banfo decoroso primo piano 2 camere cucina servizio L. 25 milioni
GABETTI 5767 vende libero [redacted] Viberti corso Montecucco signorile [redacted] ingressi salone 2 camere cucina doppi servizi.
G.E.A. vende via Caserta [redacted] Umbria [redacted] casa alloggi liberi [redacted] occupati 2-4 camere. Tel. 519.939 - 54[redacted]
G.E.A. [redacted] Salvini alloggio composto da 2 camere tinello cucinino servizi. Tel. 519.939 - 541.464.
GEDIM corso Duca Abruzzi splendido, salone 2 [redacted] cucina lavanderia e doppi servizi. Informazioni al 517.566.
GEDIM libero [redacted] L. 750 [redacted] circa al mq salone 2 camere cucina servizi box [redacted] Residenza La Razza. Per ulteriori informazioni tel. 517.566.
[redacted] zona S. Salvario spazioso, salone [redacted] camere [redacted] biservizi completamente ristrutturato. Tel. 517.566.
GEDIM mansarde libere corso Regina Margherita completamente ristrutturate da L. 11 milioni. Informazioni al 517.566.
GRIMALDI adiacenze corso Francia ingresso camera tinello cucinino servizi terrazzo arredato. Tel. 505.917.
GRIMALDI barriera Milano libero ingresso camera cucina servizio cantina L. 23 milioni dilazionabili. Tel. 505.917.
GRIMALDI libero [redacted]. Paolo piano alto 2 camere cucina servizi cantina tutti i [redacted] forte facilitazioni. Tel. 505.917
[redacted] ampio appartamento 3 camere cucina [redacted] cantina in [redacted] d'epoca. Tel. 505.917
GRIMALDI lungo Dora Napoli appartamento di camera cucina servizio L. [redacted] milioni 900 mila dilazioni. Tel. 505.917.
[redacted] Pino Torinese libero in villa [redacted] 3 camere cucina biservizi mansarda box auto Tel. 505.917.
GRIMALDI San Salvario appartamenti in [redacted] stabile 1/2 [redacted] cucina [redacted] L. 13 milioni dilazioni. Tel. 505.917.
[redacted] Santa Rita libero piano alto 2 camere tinello [redacted] tutti i comfort. Tel. 505.917
[redacted] Vigliani ampio appartamento camera [redacted] servizi cantina possibilità box auto. Tel. 505.917
GRUGLIASCO (Confine Torino) libero appartamento in villa recente, salone, [redacted] camere, cucina, biservizi, veranda, box auto, caldaia indipendente, mq 400 terreno privato L. 185 milioni. Tel. [redacted].
GRUGLIASCO via Olevano libero panoramico [redacted] cucinino servizi cantina. Grimaldi Rivoli 953.2832.
HOLDING 588.288 libero via Valperga Caluso 2 [redacted] tinello cucinino servizio interno L. 27 milioni 500 mila.
HOLDING [redacted] libero [redacted] Monterosa [redacted] cucina servizi riscaldamento centrale L. 32 milioni 500 mila.
[redacted] 588.288 libero pressi [redacted] Vercelli camera [redacted] servizi cantina L. [redacted] milioni dilazionabili
HOLDING [redacted] Rivoli libero recente panoramico [redacted] camere [redacted] servizi cantina L. 49 milioni 500 mila.
HOLDING [redacted] Borgo Vittoria (via Vibò) libero ristrutturato [redacted] tinello [redacted] cinino ripostiglio cantina.
[redacted] 588[redacted] libero via Sospello (Borgo Vittoria) soggiorno 3 camere cucina doppi servizi cantina
IL MATTONE vende libero [redacted] Crispi camera [redacted] bagno tutto nuovo L. [redacted] milioni [redacted] Tel [redacted]
IMPRESA vende direttamente [redacted] palazzine tipo inglese giardini privati [redacted] piano terreno mansarde al primo [redacted] orti mutui tasso fisso dilazioni Villaggio I Lauri [redacted] Stupinigi Vinovo tel. 610.359. Visite cantiere anche sabato domenica mattina.
IMPRESA vende in corso Caio Plinio alloggi in costruzione nuova [redacted]. Tel. ufficio [redacted] 517.406.
ITALIA 61 palazzo signorile, 2 alloggi contigui mq 275 affittato ottimo reddito L. 550 milioni. Telefonare 544.588
LARGO Giachino vendo libero camera tinello cucinino bagno posto macchina L. 34 milioni dilazioni. Tel. 740.489.
LIBERI via Casteldelfino [redacted] stabile termo ascen[redacted] 1-2 [redacted] tinello, cucinino servizi. Grimaldi 506.464.

TERREMOTO DEI PREZZI

ARMADIONI VENEZIANI 550.000	CAMERA RAGAZZI ASSORTIMENTO 465.000	SALOTTO MONTAGNA IN PINO MATRIMON. [redacted]	CAMERA LETTO STAG. 6 PORTE 970.000
CAMERA LETTO VENEZIANA 1.750.000	[redacted] LETTO 150.000	[redacted] LETTO 180.000	SALOTTO MATRIMONIALE 490.000
MATERASSI LANA 100.000	1° MOSTRA DEL SALOTTO con [redacted] modelli di salotti in tutti gli stili		SOGGIORNO MODERNO 650.000
MILLE OCCASIONI			TAVOLINI [redacted] CRISTALLO 50.000
SOGGIORNO COMPLETO TAVOLO E 6 SEDIE 750.000			[redacted] IN STOFFA MATRIMONIALI 280.000
MATERASSO ORTOPEDICO 100.000			SCARPIERE DA 60.000
MATERASSO A MOLLE 40.000			SALOTTO PELLE 1.450.000
SEDIE IMPAGLIATE 20.000	CUCINE COMPONIBILI COMPLETE IN MASSELLO DI ROVERE 1.850.000		INGRESSI 120.000
LETTO OTTONE 380.000	SETTIMANALI 70.000	SALOTTO [redacted] PELLE CAPITONE' 1.450.000	[redacted]MADIONE STAG. IN ROVERE 6 ANTE 550.000
ATTACCAPANNI PORTAOMBRELLI 35.000	[redacted] 180.000	FRIGO 230.000	VASTISSIMO ASSORTIMENTO

IL MEGLIO DI [redacted]
TUTTOCUCINE
VIA S. DONATO 74
TUTTOMOBILI
PREZZI IMBATTIBILI
La più grande esposi[redacted] con 4999 articoli
SEDE:
VIA PINELLI 57
(angolo via [redacted] 22)
FILIALI
VIA P. COSSA 15
[redacted] articoli
VIA M. CRISTINA [redacted]
con 999 articoli

DOVE TUTTO COSTA MENO

LIBERI 1-2-3 camere cucina servizi casa abbastanza recente semicentrale ottimo prezzo Dilazioni. Casamercato 650.3805.
[redacted] adiacente corso Tassoni [redacted] del '70 piano rialzato, ingresso, 3 camere, tinello, cucinino, [redacted]izi, cantina (110 mq) L. 85 milioni. Tel. 506.464
[redacted] alloggio al 4° piano (via Urbino) camera, cucina, [redacted]izi L. 22 milioni [redacted]. Grimaldi. Tel. 506.464.

LIBERO [redacted] Traiano vicinanze [redacted] **Guala vendesi reci[redacted] signorile soggiorno, camera, tinello, cucinino, bagno. Tel. Studio Latina 549.650.**

LIBERO [redacted] in stabile signorile recente camera tinello cucinino veranda piano [redacted]. Tel. 505.000.
[redacted] Fagnano (S. Donato) 2 camere cucina [redacted] L. [redacted] milioni contanti [redacted] 20%. [redacted] Immobili [redacted]
MIRAFIORI (via Filadelfia) [redacted] recente signorile 2 camere, cucina, servizi (75 mq) L. 73 milioni. Tel. 506.464.
PERMUTIAMO liberi 1-2-3 [redacted]mere tinello [redacted] con [redacted]oggi più grandi [redacted] più piccoli. Casamercato 650.3805.
PIAZZA Derna libero [redacted] 2 camere [redacted] cucinino servizi cantina [redacted]. 50 milioni più dilazioni. Grimaldi 518.012
PIAZZA Nizza libero soggiorno [redacted] cucinotto [redacted] cantina L. [redacted] milioni più dilazioni [redacted] tel. 518.012.
PIAZZA Risorgimento via Cordero vendo libero 2 camere cucina bagno [redacted] d'epoca signorile. [redacted] 740.[redacted].
[redacted] Santa Giulia (Vanchiglia) libero ristrutturato 2 [redacted] cucina bagno prezzo affare. Selim 487.741.
[redacted] Strada via Sagra vendo libero [redacted] camere cucina bagno L. [redacted] milioni [redacted]. Tel. 740.489.
PRESTIGIOSO appartamento corso Vittorio vendesi mq 160 in palazzo [redacted]poca signorile con portineria. Tel. 518.418.
RIVOLI villa libera marzo 1984 sei vani due bagni garage giardino Gabetti Rivoli 958.9483 vende L. 230 milioni.
S. MAURO via Roma libero recente spazioso 2 camere tinello cucinino L. 43 milioni più mutuo. Selim tel. 487.741.

T.A.I.T. libero (via Nicola Fabrizi) alloggetto di camera e cucina, 2 arie L. 18 milioni 800 mila. Tel. 506.691.
T.A.I.T. [redacted] camera soggiorno angolo cottura bagno via De Sanctis L. 44 milioni 800 mila. Tel. 506.691
USAV 747.729 vende liberi zona Parella piano rialzato stessa casa 1/2 [redacted] tinello cucinino bagno. Dilazioni
USAV 747.729 [redacted] libero in Barriera Milano recente saloncino 2 camere cucina servizi L. 80 milioni.
UTIP 547.828 Santena frazione Marocchi palazzina [redacted] con ottime finiture ampi alloggi soggiorno 2 camere cucina biservizi box commercialissimi negozi [redacted] magazzini. L. 15 milioni contanti più mutuo e dilazioni. Personale in loco.
VIA Aquila spazioso ingresso 3 camere cucina abitabile [redacted] L. [redacted] milioni PRAM tel. 584.019
[redacted] angolo via Plana: vendesi libero alloggio 1 camera, tinello [redacted] cucinino, ifit. Tel. 441.144.
[redacted] Morgari [redacted] alloggi mq 110 [redacted] saloncino 3 [redacted] cucina, occupati, stessa casa, ifit. Tel. 441.144.

20 Domande affitto

PROFESSIONISTA cerca in Torino [redacted] affitto un pied-à-terre ammobiliato. Tel. 740.489.

21 Offerte affitto

[redacted] in Torino alloggio arredato [redacted] transitorio [redacted]. Tel. 748.107.
AFFITTASI [redacted] ufficio [redacted] signorile via Magenta angolo [redacted] Duca degli Abruzzi appartamento di [redacted] piano 2°. G.E.A. Tel. 519.939 - 541.464
AMMOBILIATI affitto in casa signorile appartamenti [redacted] pied-à-terre e 2° casa. Tel. 757.264
CORTAZZONE Asti in casetta [redacted] campagna affitto alloggio a pensionati referenziati abitazione stabile. Tel. 549.225.
ELEGANTE residence via Pieve 82 affitta mono bilocali arredati con [redacted] alberghieri Tel. 348.8333

SOFFITTA affittasi [redacted] impiegati ser[redacted] esterni nel abitazione L. 70 mila [redacted] sili più spese. Tel. 965.7964.

25 Artigiani, ecc.

CERCANSI artigiani tubisti pratici impianti idraulici e pneumatici. Telefonare [redacted]

30 Scuole e istituti

[redacted] specializzati [redacted] estetica [redacted] acconciature Corso Matteotti 31 presso Prima[redacted] istituto posti limitati iscrizioni entro maggio. Tel. 516.886.

42 Antiquariato

GALLERIA Pirra Torino, corso Cairoli 32, tel. 877.344 acquista dipinti dell'800 e primo '900 massima riservatezza.

45 Ville, app., [redacted] per vacanze, acq.-vend.

[redacted]
vicinanze Il Punto Immobiliare S.p.A. vende a L. 10 milioni [redacted] mila [redacted] giardino servizio acqua [redacted] strada pagamento rateale senza im[redacted]. Telefonare 658.235 - 658.303.

A Mattie vendo rustico 4 vani [redacted] struttu[redacted]penda posizione 1100 mq terreno a L. 14 milioni. Tel. 0121 62.00
ADRIATICO nuova [redacted] sul mare 54 [redacted] a L. [redacted] milioni, piscine e tennis. Telefonare 011 274.1280 - 0544 494.371, anche festivi.
ALBENGA 200 mt mare impresa vende direttamente mono-bi-trilocali in costruzione giardini privati balconi [redacted] mare [redacted] autonomo [redacted] L. [redacted] milioni pagamento dilazionato prezzi bloccati. Tel. 0182.540.950 - 543.050 cantiere.
[redacted]E villa libera [redacted] 85 salone [redacted] camere 2 bagni terreno 1500 mq [redacted] Rivoli 958.9489 vende L. 170 milioni.

[redacted] [redacted] 2 il costruttore vende nel villaggio Selenia ultime ville con giardino privato soffitti a tutta luce, riscaldamento indipendente a metano, permute e dilazioni. Tel. 938.873 - 931.1995.

BEAUL[redacted]
in posizione splendida e commercialissima impresa vende mini alloggi. Mutuo 6%. Tel. 011 502.110.

CASAMERCATO [redacted]. 011 650.3805 cerca per propria clientela rustici, casette, cascine, baite, ville in ogni zo[redacted]. Paga benecontanti! Aperto sabato pomeriggio.
[redacted] B 650.38.05 vende rustici, cascine, [redacted]sette, ville, campagna montagna, mare. Vasta scelta, mutui.
CASETTA pressi Ivrea (Chiaverano) salone cucinotta camera bagno 1000 mq terreno L. 35 milioni. Tel. 532.409.
DIANO zona tranquilla vicino mare [redacted] piano ascensore 2 vani cucinino [redacted] bal[redacted] termoautonomo. Tel. [redacted] 46.074.
GIAVENO immobiliare Piemontimmobili [redacted] vostre ville alloggi [redacted] rustiche acquisto vendita. Tel. 937.7082 pomeriggio.
INVJMM vicinanze Castelnuovo Don [redacted]sco casette libera abitabile subito L. [redacted] milioni Tel. 518.283 - 518.985.
LIBERTY villa 20 km Torino grande parco-giardino serra casa custode residenza veramente prestigiosa splendide rifiniture Gabetti Rivoli 958.9483 vende parzialmente arredata.

OULX
impresa vende minialloggi posizione soleggiata e panoramicissima mutu[redacted] 8%. Telefonare 011 597.626.

PUGLIA pressi Leuca fronte mare appartamenti bi-trivani in ville a schiera [redacted] 17 milioni più mutuo. Tel. 761.591.
RUBIANA villa di soggiorno 2 camere cucina 2 bagni mansa[redacted] box giardino Gabetti 958.9489 vende L. 162 milioni.
RUSTICI di ogni tipo, vari prezzi, dimensioni e località, da ristrutturare e ristrutturati, mutuo. Casamercato 650.3805.
RUSTICO vicino Castellamonte mq 60 su 2 piani e mansarda terreno 3400 mq ottimo stato. Usav vende tel. 747.729.
S. [redacted] Roburent (Cn) [redacted] più soppalco 37 milioni 70% dilazionato. [redacted]. 0174 327.172 Galliano.
S. LORENZO Mare Riviera dei Fiori a pochi minuti dal mare tennis b[redacted] mare in costruzione ampi bilocali stessa ca[redacted] giardino posto auto da 84 milioni 500 mila contanti più 15 milioni mutuo dilazioni di pagamento consegna primavera 1984. Gabetti Sanremo 0184 880.111.
[redacted] villa [redacted] nuova 4 vani box doppio per alloggio giardino L. [redacted] milioni permute. Grimaldi 953.2832.
SANREMO in elegante [redacted] e se[redacted] centralizzati vendonsi bilocali. Lux Case tel. 544.100.
[redacted] residenziale soggiorno camera cucina bagno terrazzo o giardino vista mare da 60 milioni Tel. 0184.882.222.
SCIOLZE villa con 200 mq di magazzini giardino posizione panoramica prezzo in[redacted]e dilazioni [redacted] pagamento. Tel. [redacted] 911.3658.
[redacted] alloggio 2 [redacted] cucina bagno box cantina giardino indipendente L. 38 milioni. Tel. 901.6697 - 906.7701.

[redacted] Ville, app., [redacted] per vacanze, affitto

[redacted]TA [redacted] tue vacanze [redacted] gamma 3 in alloggi nuovi confortevoli sul mare da L. 50 mila settimanali. Lido Adriano Ravenna. Tel. 0544 494.391.

[redacted] Informazioni

INFORMITALIA informazioni [redacted] li private, indagini controlli infedeltà. Corso Vittorio Emanuele 107, tel. 511.024 - [redacted].

52 Varie

A.A.A.A.A.A. GIOIELLERIA compra oro argento monete gioielli prezzi massimi. Corso Peschiera 161, tel. 334.832.
A.A.A.A. COMPERIAMO argenteria oreficeria [redacted]hie, antica valutando massimo. Tel 876.327 via Mazzini 27.
ACQUISTA anticaglie mobili oggetti [redacted] rimanenze piuma d'oca rottami sgombro alloggi cantine. Tel. 485.440 ore pasti.
[redacted] Mirta medianica radiestesista risolve fortuna contrarietà lega per[redacted] amata esiti. Tel. 309.7738.
DA Nino compra e vendita mobili usati in stile e moderni. [redacted] stock fallimentari. Via Cirio 2, telefono 232.417.
[redacted] rotte? Riparazioni [redacted] mezz'ora rammodernamento qualsiasi tipo [redacted] tesi mobile. Tel. [redacted].
FUTUROLOGIA geomantica [redacted] zia numerologia biomagnetismo talismani. [redacted] Algiribenmisko, Casella Postale 71 - 38.068 Rovereto (Tn).
MAGA aiuta amore lavoro fortuna interessi sofferenze successo vincite al gioco. Tel. 835.301, via Monginevro 43.
MAGA «Circe» veggente cartomante radiestesia consiglia risolve problemi d'amore vi farà tornare la pe[redacted] amata talismani e pentacoli protettivi. Tel. 696.6773 solo donne, via Muratori 13 - Torino.

PREZZI BLOCCATI *FINO AL* **31-5-83**
LA FORZA DEI CONCESSIONARI PEUGEOT TALBOT.

PEUGEOT 104 DA L. 6.540.000
TALBOT SAMBA DA L. 6.718.000
TALBOT HORIZON DA L. 7.654.000
TALBOT SOLARA DA L. 8.860.000
PEUGEOT 305 DA L. 9.296.000
PEUGEOT 505 DA L. 12.672.000
TALBOT CANGURO FURGONE DA L. 6.254.000

IVA [redacted] trasporto compresi.
Finanziamenti [redacted] diretti P.S.A. Finanziaria [redacted] S.p.A. 42 mesi anche senza cambiali.

Per queste [redacted] tutte le altre vetture e veicoli commerciali, disponibili presso i Concessionari Peugeot Talbot, che verranno consegnati entro il 31/5/83, il prezzo sarà lo stesso del 1° Febbraio. E' un'occasione [redacted] prendere al volo. Oggi stesso.

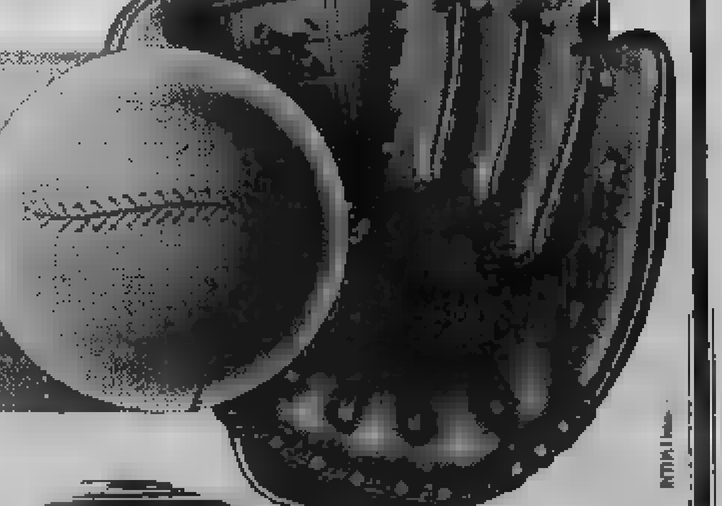

CONCESSIONARI PEUGEOT TALBOT: *UNA FORZA*

TORINO

Perdite [illegible]

TORINO — Si [illegible] con [illegible] seduta odierna il ciclo operativo di maggio e si chiude [illegible] un modo molto pesante per il mercato azionario che ha dovuto sopportare anche in que[illegible] riunione una corrente notevole [illegible] realizzi che hanno depresso notevolmente [illegible] quotazioni. Questa seduta era dedicata ai riporti che sono [illegible] stipulati a tassi lievemente inferiori di circa mezzo punto mediamente [illegible] quelli del precedente periodo borsistico.

Le vendite che hanno prevalso per tutta la mattinata hanno portato la quota su livelli sacrificati [illegible] i realizzi si sono particolarmente riversati sugli assicurativi dove [illegible] perdite sono [illegible] consistenti.

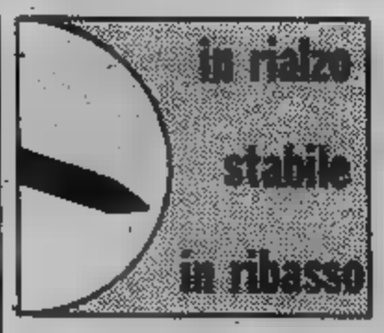

Perdono infatti il [illegible] e mezzo le Sai privilegio, il 2,50% le Toro ordinarie, [illegible] 6% le Milano ordinarie [illegible] l'1,50% [illegible] Generali, ma anche gli industriali, [illegible] settore in questi ultimi giorni abbastanza resistente, è apparso condizionato negativamente dall'offerta.

Le Fiat perdono il 2% il titolo ordinario e lo 0,50% [illegible] titolo privilegiato. Le Montedison perdono lo 0,66%, deboli inoltre le Olivetti risparmio —2%, e le Dalmine —2,59%.

FIXING: Fiat ord. 2705, [illegible] priv. 2031.

MILANO

Cli[illegible] pesante

MILANO — Generale pesantezza in Borsa. Il ciclo operativo di maggio si è concluso in Borsa [illegible] un ribasso finale che ha colpito soprattutto i valori patrimoniali, la Centrale e i titoli del gruppo Pesenti. La sistemazione dei riporti a fine giugno [illegible] avvenuta normalmente, mentre il tasso del denaro [illegible] stato ridotto a —0,50, —0,75 in media.

La riunione ha registrato però una prevalente pesantezza, specialmente per le Generali, Ras e altri titoli del settore. Fiacche anche la Centrale a 1864, peraltro [illegible] che i valori industriali si sono affiancati al ribasso comprese [illegible] Fiat e [illegible] Montedison. Controcorrente invece la Visconsa, salita sino a 1015.

La mattinata è [illegible] [illegible] in un clima molto irregolare, alternando brevi recuperi a [illegible] selezioni. L'indice generale [illegible] sceso nella prima mattinata dell'1 per cento, portandosi alle 11,30 a —0,9 per cento. Il volume degli scambi è risultato tuttavia abbastanza attivo, con logica prevalenza dell'offerta. Finale su livelli intermedi. Dopoborsa irregolare [illegible] le Ras a [illegible] e la Italcementi [illegible] 41.800. Il reddito fisso [illegible] ha registrato particolari variazioni [illegible] attività sempre ristretta.

Dollaro guadagna terreno apre [illegible] quota 1464,50

ROMA — Il [illegible] guadagna terreno nei primi scambi europei ad apertura [illegible] settimana. In Italia, la valuta statunitense [illegible] intorno [illegible] 1464,50 lire, con un balzo in avanti di oltre cinque punti rispetto alle 1458,75 lire [illegible] chiusura settimanale. Sugli altri mercati si registrano guadagni analoghi, legati al venire [illegible] delle prospettive [illegible] una riduzione dei tassi statunitensi.

Cambi Bancari
quotazioni informative

Banconote (Milano)

Dollaro USA	1464,80-1465,20
Sterlina	2286,50-2288,50
Marco tedesco	595,65-595,85
Franco svizzero	716,20-716,50
[illegible]	197,50-197,70
Franco [illegible]	29,77-29,80
Fiorino olland.	526,80-529,30
[illegible]	6,26- 6,28

LE AZIONI A TORINO

Titoli	16-5	13-5
ALIMENTARI		
Alivar	4000	[illegible]
[illegible]	7100	7100
Florio	190	191
Mflanagr. Vitt.	[illegible]	7000
ASSICURATIVI		
C. Ass. Mi ord.	11200	11900
C. Ass. Mi risp.	6200	6250
Comp. Latina ord.	620	620
Comp. Latina priv.	[illegible]	485
Generali	127650	128300
RAS	144400	145500
SAI	[illegible]	12800
SAI priv.	13100	13750
Toro Ass. ord.	11600	11900
Toro Ass. priv.	9100	9120
BANCARI		
B. Comm. Italiana	[illegible]	29300
Banco [illegible] Roma	27600	27600
Credito Italiano	[illegible]	[illegible]
Interbanca priv.	[illegible]	[illegible]
[illegible]	[illegible]	58000
CARTARI - [illegible]		
Burgo ord.	2450	2450
Burgo priv.	[illegible]	[illegible]
Burgo risp.	n. r.	n. r.
CEMENTI - CERAMICHE		
Pozzi Ginori ord.	[illegible]	120
Pozzi Ginori risp.	81	81
Eternit ord.	430	430
Eternit pref.	440	440
Unicem	[illegible]	16800
Unicem risp.	12700	12700
CHIMICI		
Italgas	[illegible]	[illegible]
Mira Lanza	30000	30000
Montedison	130	131
Paramatti	1610	[illegible]
Pierrel	[illegible]	1380
Pierrel risp.	835	840
Saffa ord.	4650	4650
Saffa risp.	4350	4400
SAIAG	1150	1120
[illegible]		
Rinascente ord.	[illegible]	[illegible]
Rinascente priv.	240	[illegible]
SBes Genova	2700	[illegible]
COMUNICAZIONI		
Alitalia priv.	1000	1000
Autostr. To-Mi	7990	8150
Italcable	[illegible]	13100
NAI	[illegible]	[illegible]
SIP	[illegible]	[illegible]
SIP risp.	[illegible]	2000
ELETTROTECNICI		
M. [illegible]	[illegible]	[illegible]
M. Marelli risp.	815	815
FINANZIARI		
Bastogi IRBS	[illegible]	203
Borgosesia ord.	7000	6500
Borgosesia risp.	2600	2600
Centrale	[illegible]	1910
Centrale risp.	1120	1170

Titoli	16-5	13-5
[illegible]	3790	3850
[illegible] risp.	3825	3900
Fidia	2950	2950
Finalder	52	52
Fincambi	2800	2800
Gim	3000	3000
Gim risp.	2200	2200
IFI priv.	4600	4750
IFIL	[illegible]	6800
IFIL risp.	[illegible]	[illegible]
[illegible]	2300	[illegible]
[illegible]	1125	1200
Pirelli & C.	2800	2800
Pirelli S.p.A.	1540	1540
Pirelli S.p.A. risp.	1530	1530
SAROM	1390	[illegible]
[illegible] apparelli	740	755
[illegible]	750	[illegible]
SMI	[illegible]	[illegible]
SMI risp.	[illegible]	1450
SIFA	[illegible]	2000
STET	[illegible]	1700
[illegible]		
B.I.I. [illegible]	750	[illegible]
B.I.I. risp.	750	770
Condotte Acqua	[illegible]	170
Fer-Co	145	85
[illegible]. Imm. Sogene	[illegible]	850
I.P.I.	1750	1730
ISVIM	15700	[illegible]
Risanam. Napoli	[illegible]	9500
[illegible] - AUTOMOBILISTICI		
Castagnetti	[illegible]	1010
Fiat ord. prec.	—	[illegible]
Fiat priv. [illegible]	—	2042
Gilardini	6550	6550
Olivetti ord.	2750	2750
Olivetti priv.	2730	2730
Olivetti risp.	2680	2700
[illegible]	22950	23500
[illegible] ED ESTRATTIVI		
[illegible]	[illegible]	770
Fornara	174	174
Talco Grafite	[illegible]	16000
TESSILI		
Centoni	2500	[illegible]
[illegible]	7700	7700
Fisac risp.	7700	7700
Snia Visc. ord.	1000	965
DIVERSI		
Acque Potabili	2780	—
CIGA	3725	3725
[illegible]	[illegible]	47
OBBLIGAZIONI [illegible]		
Ass. Gen. 12% 81/88	258	[illegible]
Centrale 13% 81/85	90	95
IRI Stat 7% 73/88	90	90
M. Mont. 7% 73/88	75	75
M. Olivetti 12% 73/88	—	—
[illegible] Spirito 7% 73/88	346	[illegible]
B.I.I. 12% 80/85	[illegible]	[illegible]
[illegible]	[illegible]	86
M. Snia 13% 80	102	100
Olivetti 13% 81/91	86	86
Pirelli 13% 81/91	116	119

REDDITO FISSO A TORINO

Titoli	16-5	13-5
VALORI DI STATO		
[illegible]	[illegible]	41
[illegible] 50% 68	99 80	99 80
Edil. Scol. 5,0% 69	95 30	94 30
Edil. Scol. 6% 70	94 20	94 20
Edil. Scol. 6% 71	84 50	84 50
Edil. Scol. 6% 72	80 20	80 20
[illegible] Scol. 9% [illegible]	78 20	78 20
Edil. Scol. 9% 78/91	78 10	76 10
Edil. Scol. 10% 77/87	79 80	79 [illegible]
DD.PP. Comp. Pr 10%	89	89
C.C.T. 10% 85	91	91
C. Cr. Tes. 1-10-83	100 20	100 20
C. Cr. Tes. 1-3-84	99 85	99 85
C. Cr. Tes. 1-4-84	100	100
C. Cr. Tes. 1-6-84	[illegible] 80	99 80
C. Cr. Tes. 1-8-84	98 85	98 85
C. Cr. Tes. 1-1-85	[illegible]	99 50
C. Cr. Tes. 1-3-85	[illegible]	99 75
C. Cr. Tes. 1-5-85	99 85	[illegible]
C. Cr. Tes. 1-8-85	99 25	[illegible]
B.T.P. 12% 87	94 25	[illegible]
B.T.P. 12% 1-10-83	97 85	97 85
B.T.P. 12% 1-1-84	96 50	96 50
B.T.P. 12% 1-4-84	95 50	100 40
B.T.P. 12% 1-10-84	93 40	93 40
OBBLIGAZIONI		
Enel 6% [illegible] I	[illegible]	90 10
Enel 6% 68 II	80 25	80 15
Enel [illegible] 68 I	76 90	75 70
Enel [illegible] 69 I	72 50	72 50
Enel 7% 73	65 30	65
Enel 76 Indicizzate	143	143
Enel 77 I Indicizzate	141 10	140 30
Enel 77 II In[illegible]	139 10	139 10
Enel 12% 80	97 80	97 80
Enel 12% 80 Indicizzate	97 80	97 80
Enel 12% 79/86	90 10	90 10
IRI 5,50% 61	[illegible]	80 10
IRI 6% 65	[illegible]	93 50
IRI 12% 77	86 20	[illegible]
Autostrade 6% 65/85 I	75 40	75 50
Autostrade 7% 71/86	84 50	84 50
Autostrade 9% 76/88	[illegible]	86
C.C.OO.PP. 5%	[illegible]	83 50
C.C.OO.PP. 5,50%	[illegible]	62 70
C.C.OO.PP. 6%	55 50	55 50
C.C.OO.PP. 7%	52 25	52 25
C.C. Int. St. 6% 68 1°	[illegible]	79 80
C.C. Int. St. 6% 67 2°	79 60	79 60
C.C. Int. St. 6% 68 3°	75 70	75 70
C.C. Int. St. 7% 70 1°	[illegible]	68 50
C.C. Int. St. 7% 71 2°	69 70	68 70
CC.OO.PP. Anas 6% 66	[illegible]	52 60

	16-5	13-5
CC.OO.PP. Anas 7% 72	52 60	52 60
CC. Aut. 7% 70 1°	[illegible]	54 50
CC. Aut. 8% 74 I	53	53
FF.SS. 6% 66 1°	[illegible]	84 50
FF.SS. 6% 67	78 80	79 40
FF.SS. 6% 69 1°	66 50	66 50
FF.SS. 7% 72 1°	[illegible]	67 80
Amm. FF.SS. 7% 70	71 50	71 50
Amm. FF.SS. 10% 75 I	[illegible]	94
Amm. FF.SS. 12% 79 II em.	85	85
P. Verde 6% 64 1°	92 90	92 90
P. Verde 7% 71 1°	65	65
ICIPU 6%	77 30	77 30
ICIPU 6% F 75	n. t.	n. t.
ICIPU 7% G 72	75 50	75 50
IMI 25 6% 67	[illegible]	76 40
IMI 28 7% 70	78 50	78 10
IMI 29 7% 70	78 20	78 20
M.edison 13,5% 78/91 ind.	[illegible]	121
Città Torino 6% 52/84	[illegible]	[illegible]
Pr To AEM 5,0% 60/85	[illegible]	[illegible]
Pr To AEM 5,5% 62/85	80	80
Città di Milano 7%	71	71
Città di Milano 10%	[illegible]	87 40
Ist. S. Paolo To 5%	85	85
Ist. S. Paolo To 6%	52 30	54 75
Ist. S. Paolo s. conv. 6%	60 40	60 40
S. Paolo OO.PP. 6% ex 5%	46 50	[illegible]
S. Paolo OO.PP. 6%	50 30	50 80
S. Paolo OO.PP. 9% Ecu 79/89	89 25	89 25
C. Risp. PP.LL. 6%	48 10	48 10
C. Risp. PP.LL. conv. 6%	56	55
Fond. Piemonte V.A. 6%	[illegible]	[illegible]
Fond. Piemonte V.A. 7%	70	70
Piemonte V.A. OO.PP. 7%	65	65
Riv 5,50%	75	75
OBBLIG. CONVERTIBILI		
B.I.I. 12% 80/85	189	189
[illegible] 12% 81/88	253	259
Iri Alfa 7% 70/85	85	85
Iri Credito 13%	98	98
Iri Stet 7% 73/88	86 50	86 50
La Centrale 13%	90	90
Med. FIDIS 1[illegible]81/91	112 10	112 10
Med. Metalli [illegible] 81/91	89 50	89 50
Med. Olivetti 12% 79/89	232	232
Med. Sip 7% 73/88	87	87
Med. S. Spirito 7% 73/88	316	318
Med. Snia 13% 81/90	101	101
Olivetti 13% 81/91	85	85
Pirelli 13% 81/91	114	114
S. Paolo S. Italcavi 12% 78/85	284 50	284 50
IFIL 13% 81/87	232	229
Cart. Burgo 13% 81/86	85	85
Unicem 14% 81/87	126	121

LE AZIONI A MILANO

(valori pervenuti alle ore 14)

Titoli	16-5	13-5
ALIMENTARI		
Alivar	—	4085
Bonifiche Ferr.	29450	29500
Cavarzere	1085	1120
Eridania	7090	7050
Ind. Buitoni P.	—	3160
Buitoni risp.	—	3110
Ind. Zuccheri	—	1399
Milano Agr. Vitt.	6950	6920
Perugina	—	1725
[illegible] risp.	—	[illegible]
ASSICURATIVI		
Alleanza Ass.	[illegible]	34550
Ausonia Ass.	1230	[illegible]
C. Ass. Mi ord.	[illegible]	11510
C. Ass. Mi risp.	[illegible]	8299
C. Latina ord.	[illegible]	615 50
C. Latina priv.	[illegible]	470
FIRS	—	2250
FIRS risp.	—	820
Generali	127775	[illegible]
Italia Ass.	[illegible]	13810
L'Abeille Ital.	42000	41800
La Fondiaria	55250	55000
RAS	[illegible]	145100
SAI	12701	[illegible]
[illegible] priv.	13100	[illegible]
SAI 1-1-83	[illegible]	12410
Toro Ass. ord.	11600	11800
Toro Ass. pr.	9099	9111
BANCARI		
B. Catt. Veneto	5750	5749
B. Comm. Ital.	27800	28250
Banco Roma	25700	27590
Banco Lariano	[illegible]	[illegible]
Cred. Italiano	3500	[illegible]
Cred. Varesino	[illegible]	[illegible]
Interbanca pr.	19000	18210
Mediobanca	58500	58710

Titoli	16-5	13-5
CARTARI-EDITORIALI		
Burgo ord.	2410	2451
Burgo priv.	2550	2550
Burgo risp.	—	n.r.
De Medici	[illegible]	1561
Mondadori	[illegible]	5120
M[illegible] pr.	[illegible]	[illegible]
[illegible] - CERAMICHE		
Cementir	2360	2417
Pozzi-Ginori	—	116
Pozzi [illegible]	—	[illegible]
Eternit	—	428
Eternit pref.	—	441
[illegible]	41650	[illegible]
Italcementi r.	[illegible]	41200
Unicem	[illegible]	16600
Unicem risp.	[illegible]	[illegible]
CHIMICI - GOMMA		
Boero	8550	8550
[illegible]	[illegible]	422
Caffaro risp.	430	430
Farmit. Erba	[illegible]	7690
Italgas	—	918
Lepetit	25500	25200
Lepetit priv.	24900	25200
Mira Lanza	[illegible]	30210
[illegible]	129 50	132
[illegible]	[illegible]	7740
Pierrel	1385	1381
Pierrel risp.	830	834
Rol	—	1440
Saffa	4800	4650
Saffa risp.	4351	4350
Siossigeno	15980	15980
COMMERCIO		
La Rinasc. ord.	341 25	343 75
La Rinasc. [illegible]	232 50	237 50
[illegible]	[illegible]	[illegible]
[illegible]	[illegible]	[illegible]

Titoli	16-5	13-5
Standa risp.	4480	4540
COMUNI[illegible] - ELETTROTECNICI		
Alitalia priv.	980	980
[illegible]	8900	[illegible]
Autostr. To-Mi	[illegible]	8175
Italcable	12910	12910
[illegible] AI	37	38 75
Nord Milano	—	[illegible]
SIP	[illegible]	[illegible]
SIP risp.	1998	2000
[illegible]	—	268
FINANZIARI		
[illegible]	2381	2401
Agricola	—	16500
Bastogi IRBS	202	206
[illegible]	[illegible]	30200
Borgosesia o.	7500	7500
Borgosesia r.	[illegible]	2551
Brioschi	[illegible]	1300
[illegible]	[illegible]	2560
La Centrale	1964	1900
La Centrale risp.	1110	1150
La Centrale r. 1-7-82	—	1180
CIR	3800	3850
CIR risp.	3825	3951
[illegible]	[illegible]	3421
[illegible]	[illegible]	2915
Fin. Breda	6250	[illegible]
Finmare	—	[illegible]
Finrex	—	1315
[illegible]	—	50
Fincambi	[illegible]	2750
Gemina	[illegible]	325
Gemina risp.	[illegible]	[illegible]
Generalfin	—	83 75
GIM	3010	3001
[illegible] risp.	2200	2201
IFI priv.	4500	4740
IFIL	[illegible]	6600
IFIL risp.	4499	4500
[illegible]	[illegible]	2280

Titoli	16-5	13-5
[illegible]biliare	67350	68200
Mittel	—	1111
Partec. Finanz.	—	[illegible]
Pirelli & C.	2800	2785
Pirelli SpA	1515	[illegible]
Pirelli SpA risp.	1521	1530
Reina	—	14900
Reina risp.	—	20000
[illegible]	8480	8850
[illegible]	—	1389
[illegible]apparelli	—	750
[illegible]	—	747
[illegible]	1710	1760
[illegible]	1351	1389
Stet	1664	1680
Terme Acqui	—	1099
IMMOBILIARI - EDILIZIA		
[illegible]	5850	5840
B.I.I. ord.	716	745
B.I.I. risp.	[illegible]	751
COGE	381	882
Cogefar	1385	1385
Cond. Acqua	—	152
De Angeli Frua	—	1695
G. Imm. Sogene	810	830
Iniziativa Ed.	25000	24900
ISVIM	—	15510
[illegible] Centr.	9500	9670
La Milano [illegible] r.	9210	9200
Risanamento	[illegible]	9250
SIFA	[illegible]	1970
[illegible]	[illegible]	[illegible]
FIAT ord.	2702	2766
FIAT priv.	2015	2040
Gilardini	6590	6601
Franco Tosi	17200	17500
Magneti M. or.	—	800
Magneti M. risp.	—	805 50
Olivetti ord.	2685	2745
Olivetti priv.	2738	2770

Titoli	16-5	13-5
[illegible] risp.	2650	2625
Olivetti r. 1-7-82 n.c.	1690	1680
Westinghouse	22900	23490
Worthington	2500	2500
[illegible] METALLURGICI		
Broggi Izar	490	508
Cantier. Metall.	4370	4390
Dalmine	721	[illegible]
Falck ord.	[illegible]	[illegible]
Falck risp.	1550	1585
Ilsse-Viola	—	720
La Magona	4910	[illegible]
Perfarolo	540	530
Trafilerie	[illegible]	2780
[illegible]		
Cant. e Zinelli	21 75	22 25
Cantoni	2510	2501
Cucirini	—	1690
Cascami Seta	4805	4800
Eliolona	—	1200
FISAC	—	7600
FISAC risp.	—	7640
Linif. e Can. o.	—	3775
Linif. e Can. r.	—	1960
Marzotto ord.	—	[illegible]
Marzotto risp.	—	1960
Olcese Venez.	—	39 50
Rotondi	—	8310
Snia Visc. o.	1015	975
Unione Man.	—	16290
Zucchi	—	3825
DIVERSI		
Acq. De Ferrari	1851	1890
Acq. De Ferr. r.	[illegible]	[illegible]
Acque Potabili	2850	2800
Calzat. Varese	[illegible]	3050
CIGA Hotels	3735	3735
Jolly Hotel	[illegible]	5975
Pacchetti	—	40
Trenno	[illegible]	13160

Eccola, Renault 11

Forte compagna

Forti sensazioni

Con una linea seducente ■ dinamica Renault 11 è la compagna di chi ama fare di ■ viaggio un'occasione di piacere e di fantasia.

Bella da guidare, col suo assetto sportivo, la precisione dell'avantreno a "deport negatif", che migliora la tenuta in traiettoria e facilita l'uscita dalle curve, la potenza della frenata servo assistita, la precisione del cambio ■ cinque marce ad innesti frontali e il brio di prestazioni che, anche quando sono di punta, non risultano mai troppo costose.

Bella da guidare quindi ma anche decisa ■ sicura sulla strada che ■ affrontare con voi da vera, forte compagna.

Confort e solidità

Qualità della vita a bordo, economia, sicurezza sono il risultato della fusione tra il sofisticato calcolo delle strutture attraverso le più avanzate tecniche dell'elettronica e la fantasia dei progettisti.
La silenziosità è garantita, oltre che dal rigoroso metodo usato per la progettazione, dall'utilizzo di specifici elementi di insonorizzazione che costituiscono un efficace filtro ai rumori meccanici.
La qualità di vita ■ bordo è assicurata anche dagli esclusivi sedili anteriori monoguida di tipo basculante e posteriori a doppia funzionalità, oltre che dall'ampia cupola posteriore che rende l'abitacolo luminoso.

Il piacere dell'economia

Un CX di appena 0,35, l'attento studio dei pesi che ottimizza l'equazione leggerezza-rigidità-sicurezza, l'accensione elettronica (motori 1400), garantiscono consumi estremamente contenuti senza penalizzare le prestazioni. 20 chilometri con un litro ■ 90 all'ora sarebbero già, per le versioni GTC ■ TCE, un dato spettacolare. Ma nella realtà si circola più velocemente o si è obbligati dal traffico urbano.

Per questo i 15 chilometri con un litro a 120 all'ora e i 14 chilometri con un litro nel ciclo urbano, sono una realtà da considerare ■ da confrontare. La Renault 11, forte compagna, non tradisce mai.

Maestra in elettronica

Le applicazioni più avanzate dell'elettronica automobilistica sono al servizio di chi sceglie una Renault 11 TSE Electronic. Sul cruscotto ■ cristalli liquidi appaiono solo le indicazioni utili in un preciso momento, mentre una voce sintetizzata comunica i messaggi di allarme, preallarme ■ semplici dimenticanze, ■■■ rischi di disattenzione.

Sulla Renault 11 TSE Electronic sono montati anche retrovisori esterni ■ comando elettrico, apertura delle porte a distanza e uno straordinario impianto stereo 4 x 20 watts con 6 altoparlanti. Questi elementi, progettati con l'auto, non possono essere asportati in quanto non funzionerebbero su altre vetture.

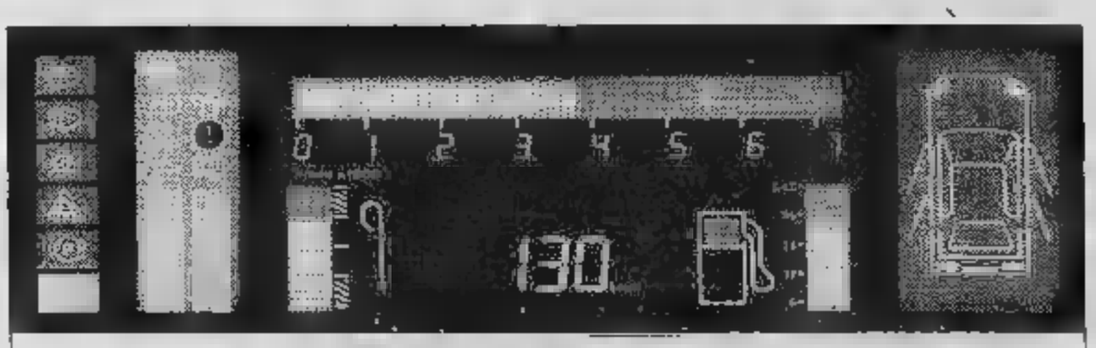

Cruscotto Renault 11 TSE Electronic

Oltre alle tradizionali informazioni (centrale controllo porte, minimo carburante, livello olio ecc.), il conducente può scegliere di vedere il contagiri o l'indicatore di velocità, la pressione dell'olio o la temperatura dell'acqua.

Le Renault sono lubrificate con prodotti elf

RENAULT 11

1100-1400 cc. Da L. 8.288.000 IVA inclusa.

FRANCO E ROME FILM BONDARCIUK

INTERVISTA

«I dieci giorni che sconvolsero il mondo»

Con un po' di ritardo e, purtroppo, nel periodo adatto per film di impegno, è uscito questi giorni Italia *I dieci giorni che sconvolsero il mondo*, tratto dal libro di John Reed, con la regia di Serghei Bondarciuk, praticamente la risposta *Reds*, versione americana strappalacrime, interpretata da Warren Beatty e Keaton. Questa volta John Reed è Nero, Sydne Rome nel ruolo della moglie.

La storia di John Reed, giornalista e simpatizzante rivoluzionario, è conosciuta ovunque grazie, appunto, a «I dieci giorni che sconvolsero il mondo». La breve attività giornalistica Reed si svolse sui campi battaglia: inviato corrispondente prima in Messico, dove raggiunse l'esercito Pancho Villa (di questa esperienza scrisse libro «Messico insorto»), poi in Russia, dove pose al servizio dell'Ufficio di propaganda internazionale rivoluzionaria. Dopo altervicende, tra cui l'arresto in Finlandia mentre stava per tornare in America, Reed si ammalò di tifo in viaggio in treno da a Mosca e morì trentatrè anni, nel 1920, diventando un eroe della rivoluzione russa.

Franco Nero si è sentito un po' profeta personaggio

«La storia Reed è un "best-seller" da cinquantanni, è un fatto storico, io l'ho interpretato attore, vorrei approfittare ruolo per fare l'intellettuale. In con Reed ho il senso dell'avventura, certo così impegnata, e l'amore per le donne, pare gli piacessero molto».

E nell'anti Warren Beatty come è trovato?

«Penso che l'immagine Reed e alla storia ha fatto parte, nel film interpre-

FRANCO NERO

Un Reed made in Urss

Beatty fosse tipo hollywoodiano, questa è quella vera, anche se, alle storie di è stata privilegiata la rivoluzione quando si trattato di fare dei tagli per evitare che il film durasse quattro ore».

A quale tipo pubblico è rivolto questo film?

«Credo sia di notevole interesse storico soprattutto per il pubblico sovietico che vede per la prima volta la faccia di Trotsky mentre guida i soviet all'assalto del Palazzo d'Inverno, ed è la prima volta che si vedono dei segnali cristiani attraverso numerose inquadrature cupole delle Chiese. E' un film che dovrebbero vedere tutti i giovani perché è un documento storico».

Cosa si prova nell'essere diretti da un regista «del popolo»?

«Il mio rapporto con Bondarciuk è molto facile perché anche lui ha fatto l'attore per 30 anni, lavorare con attore-regista l'ideale, come lo è oggi lavorare in Italia con Bellocchio».

Perchè Franco fa film solo all'estero?

«Perché la richiesta mi viene dall'estero, quest'anno ne ho girati tre. Il nostro paese aveva grande cultura cinematografica, era il miglior cinema del mondo, poi i distributori si sono messi in testa va solo film comico».

Lei non saprebbe fare comico?

«Ho dimostrato saper fare il comico Grog film che ritengo molto bello che ha avuto successo, nonostante lo abbiano distribuito malissimo in piccole sale. I personaggi ho cercato farli tutti, anche grottesco, ma mi si vede sempre allo stesso modo».

Come?

«Per quei film ho fatto negli Anni 60-70 quando non c'erano solo i comici».

Si sente un po' per questo?

«No, sono gli inconvenienti del mestiere, altri colleghi sono nella mia situazione».

Quindi in Italia cosa fa Franco Nero?

«Gioco pallone, faccio parte della squadra degli artisti, giro su è giù per l'Italia sui campi di calcio e mi diverto molto».

Il futuro?

«Ho capito che i giovani non mi conoscono, allora farò un film d'avventure per ragazzi, che intelligente però. poi farò un film per le donne. Non saranno girati in naturalmente».

L'Italia però manda in tv suoi vecchi film come i «Guappi».

«Già, quando uscì dicevano che era un film serie B, adesso è diventato cultura, come vuole, in confronto a ciò che si fa oggi....»

INTERVISTA ALL'ILLUSIONISTA TORINESE

CHE MAGO

quel mago di Alexander

La trasmissione che ha condotto recentemente Rai sulla Rete 2 sabato in prima serata, «*Zim zum zam*», ha avuto un grande successo, con un indice gradimento personale elevatissimo. Nuovi successi, non solo come mago, ma anche presentatore quiz, Alexander li sta riscuotendo ad Antenna 3 nella trasmissione *Caffè doppio*, in onda la domenica in prima serata.

«Che c'è tra la Rai Antenna 3?».

«Alla Rai sono più burocratizzati: trasmissione per nascere deve pensata ripensata, studiata nei minimi particolari. Antenna 3 non dico che sia più improvvisazione, ma si fa più spettacolo, nel senso che va in diretta davanti al pubblico. "Caffè doppio", in realtà è l'unica trasmissione di Antenna 3 registrata, è registrata così poi appare sui teleschermi, fronte a pubblico che in media è di mille persone. Ecco, la grande differenza che tra la televisione privata data proprio dal pubblico».

«Per un artista, forse, nonostante tanti problemi — aggiunge Alexander — *è più facile lavorare di fronte tanto pubblico: ne senti il calore. Il pubblico presente sala ti insegna sempre qualcosa, ti fa capire se un gioco è riuscito piace. Lavorare solo davanti una telecamera, con la gente lontana, casa, non può darti, ovviamente le sensazioni».*

«Quanto resterà "ospite" 3?».

«Fino a luglio, quando terminerà il ciclo trasmissione diretta da Beppe Recchia. forse farò tournée estiva con spettacolo tutto mio. è ancora presto per parlarne: sto studiando programma con il mio impresario per vedere se si riesce far coincidere gli impegni anche altri artisti».

«Come si trova con i suoi compagni di lavoro: Anna Mazzamauro e Gianni Magni?».

«So che tutti gli artisti a domanda genere, per diplomazia, dicono trovarsi benissimo e quindi mia risposta potrà sembrare scontata, mi trovo davvero bene. Oltretutto conosciamo da tempo poi anche il pubblico li conosce sa perfettamente che simpaticissimi. Anna è davvero forza scatenata della natura: ti travolge. Gianni è un uomo dalla grande comunicativa e sa fare davvero di tutto: è in grado di tenere in piedi da solo un intero spettacolo. Mima, canta, recita, balla, far ridere. Credi anzi che fino ad ora abbia avuto meno successo quanto ne meriti: all'estero, in Francia negli Stati Uniti sarebbe un grande divo, di quelli con tante Rolls Royce fuori dalla porta».

non è un po' invadente?».

«Certo, quando in è difficile tenerlo a freno, ma i nostri duetti ti molto divertenti piacciono molto anche al pubblico. Del , vestito donna fatale fa una certa figura...».

«Alexander, anzi Ello De Gran-

di, torinese, si vede più tanto spesso Torino. forse tradito la nostra città?».

«Non è vero. parte il fatto che Antenna è il Grp torinese e si vede benissimo a Torino, è proprio qui che abito sempre i miei genitori. E' vero che ogni tanto devo trasferirmi a Roma, dove ho magazzino con tutti i miei giochi e le grandi illusioni (sul tipo quella della donna tagliata in tre, per intenderci). E' vero che a Roma ho tanti amici, la mia città resta Torino. E poi, quando posso, sempre allo stadio per partite della mia squadra, la mia fede: il Toro».

SAN PAOLO

Musica e teatro

Con i tre spettacoli programma per questa settimana, termina la seconda edizione della rassegna «Il Teatro dei Ragazzi». La manifestazione ha visto la partecipazione attiva degli allievi di venti classi tra scuole elementari e (a cui aggiunti gli utenti del Centro Socioterapico del quartiere Parella) hanno presentato i lavori allestiti insieme agli insegnanti ad un pubblico limitato proprio scolastico e composto anche coetanei presenti alle repliche del mattino.

A conclusione della rassegna, il 25 maggio, è previsto convegno con partecipazione esperti dedicato agli insegnanti hanno aderito all'iniziativa e aperto interessate. In questa verrà rappresentato ultimo spettacolo, «Il soldatino stagno '83» realizzato dalla I C della Salgari.

sua seconda edizione giunta che la Stagione Concertistica Primaverile organizzata dal Centro Studi Aldo Moro in collaborazione con il Comune di Torino e il quartiere San Paolo. Nell'arco di un mese, frequenza settimanale, vengono proposti concerti musica da camera. Giovedì prossimo l'appuntamento è con la Corale Universitaria di Torino diretta dal maestro Dario Tabbia; in programma numerosi brani di musicisti rinascimentali, un'unica eccezione rappresentata da «La pastora fedele» «Il cacciatore del bosco» del compositore torinese Leone Sinigaglia.

Rassegna: Il Teatro dei Ragazzi.

In

— 17 maggio «L'amore più grande» IV A scuola strada di Castello.

— maggio «Il brutto bernoccolo», della elementare Parato gruppo II.

— maggio «Irrazionalmente tuo» della elementare Ungaretti, gruppo interclasse V.

— 20 maggio «Pro (provocazioni rima)» della media Quasimodo, classi I E, III C.

Dove: al teatro Araldo di via Chiomonte 3, telefono

le date indicate sono quelle degli spettacoli serali, alle 20,30, che vengono replicati il mattino dopo 10.

Quanto ingresso libero.

Ufficio Scuola Integrata del Comune di Torino, via San Francesco da Paola 3, telefono

Concerto Corale Universitaria diretta dal maestro Dario Tabbia.

Il programma: brani Despez, Brumel, Palestrina, Byrd, Arcadelt, Scandello, Sinigaglia e altri.

Quando: giovedì 19 alle 21.

Dove: presso la chiesa di San Bernardino, in via San Bernardino

Quanto costa: ingresso libero.

Quadri in mostra lungo il Po

«L'arte nel quartiere, quartiere per l'arte» è lo slogan con cui Consiglio di Circoscrizione Vanchiglia-Vanchiglietta si fa promotore di nuova interessante iniziativa culturale: Maggio Pittorico Vanchigliese.

La manifestazione è organizzata dalla nascente Aderenza Artistica Vanchigliese, presieduta dal professor Sergio Pelizzon, raccoglie gli appassionati quartiere, e si propone il fine di stabilire un contatto spontaneo tra pubblico e artisti.

Nei giorni di domenica 29 suggestiva passeggiata del Lungo Po Machiavelli fungerà da scenario naturale per un'esposizione all'aperto in cui sarà possibile ammirare tranquillamente, senza quella sorta di che a volte suscitano gallerie musei, i lavori una settantina pittori di Borgo Vanchiglia sia di altri quartieri, e Regioni tra cui Pecorara, Fos, Bugnone, Solavaggione.

Gli artisti saranno presenti e, intenti a dipingere, saranno disponibili al dialogo con il pubblico, per ampliare il discorso divulgazione e avvicinamento all'arte. La mostra avrà seguito l'esposizione permanente di quadri nelle vetrine del quartiere Vanchiglia.

Comunque, precisa il professor Pelizzon, questo l'inizio. l'Aderenza Artistica Culturale si prefigge lo scopo di ripetere l'iniziativa ogni domenica per tutto l'anno, condizioni climatiche permettendo, per far sì che, a poco a poco, il Lungo Po Machiavelli diventi un punto di riferimento e richiamo artistico.

Maggio Pittorico Vanchigliese: all'aperto presenti gli

Quando: e 29 maggio dalle

Dove: Lungo Po Machiavelli.

Inaugurazione: domenica alle 10.30 in Lungo Machiavelli angolo Sineo.

INIZIATIVE: LA VITA DEI HI

QUARTIERE S. RITA

e teatro al cinema Giardino

un appuntamento per ragazzi amanti teatro che possono quindi scegliere tra opere presentate da coetanei alla rassegna quartiere San Paolo e l'allestimento compagnia specializzata in spettacoli dedicati ad un pubblico di giovanissimi al quartiere Santa Rita.

Gran della Cooperativa della Svolta replica «Orologiai» al cinema Giardino via fino a domani. Giovedì prossimo lo stesso locale ospita invece la penultima pellicola in programma per la rassegna «Discutere il cinema», un'iniziativa organizzata dal quartiere su progetto di base degli allievi del Liceo D'Azeglio. «Mon oncle d'Amerique», il in programma, sarà come al solito contornato da presentazione critica, storico-bio-bibliografica, proposta interpretativa ed eventuale dibattito.

Gran Badò presenta «Orologiai», testo e regia di A. Catalano.

Quando: mercoledì 18 14,30.

al Giardino d'Essai di Monfalcone 62.

costa: ingresso libero.

Rassegna: «Discutere il cinema».

In programma: «Mon oncle d'Amerique» di Alain Resnais.

Quando: giovedì 19 alle 21.

Dove: sempre al cinema Giardino.

Quanto ingresso libero.

A cura di
Valeria Zani

GUIDA AL MEGLIO DEI PROGRAMMI TELEVISIVI DA DOMANI A SABATO

PRIVATE | FILM E VARIETA'

DALLAS DALLAS
c sempre Dallas

— *Il grande appuntamento dovrebbe essere quello* 20,30, *Canale 5, con Dallas, in una* puntate storiche, *imperniata sul matrimonio bis fra J.R. Ewing* e *Sue Ellen Sheppard. Alla stessa ora però Rete 4 offre merce migliore,* la *protagonista, assieme a Jack Lemmon* e *Tony Curtis del capolavoro della commedia* A qualcuno piace caldo, *film* un periodo a *Torino connotava* programmazioni *cinematografiche estive* e che comunque ogni faceva ancora incredibilmente il pieno in sala.

Alle 21,25 Canale 5 risponde sfoderando Asso, dia della coppia miliardaria *Castellano e Pipolo,* Celentano, *Edwige Fenech,* Magni *e le avventure di un maniaco del gioco d'azzardo, che perde la vita duellando* e torna fantasma sulla terra per accanto alla *moglie.*

Su Italia brividi *alle 20,30 con* Comunione con delitti, *giallo americano del 1970* la *vicenda* maniaco *che uccide bambine nel New Jersey e fa* sospetti *su una* nevrotica, *mentre Grp-Antenna* alla *stessa ora annuncia musica e giochi* premi *con Bingoo.*

MERCOLEDI' — *La concorrenza fra Canale 5 e Rete 4 si fa ancora più agguerrita. Canale 5 annuncia un* alle *20,30 facendolo seguire* 21,25 *dallo* Specchio della vita, *commedia Usa* 1959 *con le vicende di* negra pelle così chiara *farsi scambiare per una bianca,* 4 *invece prevede il solito (e divertente) show* Baudo Un milione al secondo *incorporandovi però a metà un telefilm della serie Dynasty* terminando pertanto 23,15.

Italia 1 alle 20,30 punta Kojak *(che difende sempre bene il suo ascolto, anche se diminuito), mentre alle 21,30 annuncia Tognazzi e Manfredi nella commedia di Risi* Straziami ma di baci saziami *con vicende di romantici amanti impossibilitati* vita normale. *Sul Grp-Antenna 3 alle 20,30 il simpatico show della serata è* Non lo sapessi ma lo so, *giochi, musica e cabaret.*

TELLY SAVALAS PORTA IL SUO KOJAK

GIOVEDI' — *Rete 4* 20,30 *replica* King Kong *nella* veridica del 1976 *con Jessica Lange protagonista amata dal pupazzo colossale* Rambaldi. *Canale 5 risponde proponendo* composito menù costituito Baretta *alle 19,30,* Superflash *alle 20,25 e* Flamingo Road *alle 22,30. Poi entrambe* reti puntano sullo sport: *Rete 4 con il* Kentucky Derby ippica *alle 22,30, Canale 5* la pallacanestro Nba *alle 24.*

Italia 1 promette invece avventura alle 20,30 Uomini d'amianto contro l'inferno, *film John Wayne nei panni di uno spegnitore di incendi di pozzi* petrolio *prese con i medesimi* anche *con le bizze della moglie che temendo di perderlo in un incidente decide* abbandonarlo.

Sul Grp-Antenna 3 si ride alle 20,30 con Ric e Gian graffiti.

VENERDI' — *Italia 1 alle 20,30 propone* dramma Usa La locanda della sesta felicità, *con Ingrid Bergman missionaria in Cina che all'avvicinarsi degli invasori giapponesi cerca di salvare sé e i bambini a lei affidati con l'aiuto dell'ufficiale Curd Jurgens.*

Rete annuncia Dynasty *alle 20,30* Falcon Crest *alle 21,30, mentre Canale 5 spara un altro* Flamingo *alle 20,25 e alle 21,25 prosegue Alberto Sordi regista e protagonista (assieme* Vitti) *del comico* Polvere di stelle, *storia piuttosto lunga* guitti *che durante la guerra hanno* po' successo, *si illudono di* importanti *e ne restano successivamente delusi.*

Sul Grp-Antenna 3 gare tra squadre regionali con la simpatica Bustarella *presentata da Andenna.*

SABATO — *Due bellissime, Karen Black* e *Margaux Hemingway sono protagoniste di* Killer Fish, *su Italia 1, forse più interessante dell'avventuroso* Il grande ruggito, *rete alle 20,30. Nel primo* di *una caccia ad* tesoro *guardato* e *vista dai pesci carnivori. Nel secondo brividi consimili sono assicurati dalle vicende di una famiglia che* in *mezzo a centinaia di tigri e leoni in libertà.*

Canale 5 punta tutto sullo sport la del colossi, *incontro* boxe *fra* pesi massimi *in differita* Las *Vegas, mentre Grp-Antenna 3 preferisce il comico* ciando Il fidanzamento, *con Buzzanca protagonista.*

Risate anche alle *20,30 con* Io tigro, tu tigri, egli tigra, *vari episodi con Villaggio, Renato Pozzetto e Cochi Ponzoni, e vicende di commercianti* letame, *scrittori di fantascienza* e *povero bersagliere nolente che affronta disperato* servizio militare *uscendone matto.*

FILM | TUTTI I TITOLI DI RAI ED ESTERE

COPPIA SPENCER-HILL
ed una drammatica «Ultima corvée»

MARTEDI' — La Due alle 20,30 notorietà coppia Spencer-Terence Hill annunciando il western *I quattro dell'Ave* Chi si aspetta risate e sganassoni però resterà deluso: il film puntava sulla presenza di Wallach, reduce dal leoniano *Il buono, il brutto, il cattivo*, ed western «serio», girato quattro anni prima che il genere spaghetti scoprisse comica da sfruttare.

Si narrano pertanto le peripezie di un gangster che evade, cerca i complici che lo hanno mandato in galera, ma fa l'errore rapinare pistoleri che giurano vendetta e si tracce. sono sparatorie catena, e, immancabile, c'è il duello finale.

Capodistria manda in stessa ora drammatico americano *Donne veleni*, con la Colbert, datato 1948, mentre Montecarlo risale ancora più nel tempo (1933) annunciando la divertentissima commedia Lubi *Partita a quattro*, con Miriam Hopkins contesa dai due amiconi Gary Cooper e Fredric March, dell'uno, naturalmente innamorata del secondo.

— Sulla Rete Tre alle 20,30 *L'ultima corvée*: è l'interessantis secondo titolo del minicicio dedicato Jack Nicholson, qui nei panni di un sergente Marina americana che assieme ad un collega (Otis Young) deve scortare un giovane marinaio condannato per furto fino carcere. Resosi conto del fatto che il ragazzo più che un criminale disadattato, d'accor l'amico fargli trascorrere il più possibile in allegria i suoi ultimi giorni di libertà.

Sulla Due *Signore e Signori* una nota commedia di Germi datata 1966 con i vizi privati le pubbliche virtù cittadina di provincia. cast Virna Lisi e Gastone Moschin.

Su Montecarlo, avvincente ma trasmesso e ritrasmesso dalle private, *battaglia Rio della Plata* un bellico inglese con la vicenda autentica della corazzata tedesca che costretta riparare in un porto fu circondata da navi inglesi e preferì autoaffondarsi per non subire l'onta della sconfitta in mare.

NICHOLSON

GIOVEDI' — Solo un film, sulla Tre, in onda alle 22 per il ciclo Brava bella. turno è Mangano, protagonista di *Riso Amaro*, Gas nei panni del ladruncolo la convince rubare preziosa collana, scappare fra le mondine e tentare un furto di riso.

La tv svizzera 20,40 prevede invece il bellissimo *sulla città*, film del con Steiger protagonista. Pastette politiche ed in primo piano, e presa diretta per tutti gli attori tranne, ovviamente, per l'interprete principale.

Su Montecarlo 21,30 *Lo stadio della violenza* è invece il terzo film con James Stewart nei panni dell'avvocato Hawkins, qui impegnato a difendere un del calcio ormai tramontato dall'accusa di aver assassinato per vendetta il presidente della squadra.

— Jean-Paul Belmondo 21,25 sulla Uno *L'uomo di Rio* nei panni di un soldato in licenza che torna a Parigi per rivedere la fidanzata, non la trova, scopre che stata rapita portata in affinché costringa il padre ad di l'ubicazione di una città antichissima che stata scoperta e che si prevede sia stracolma di ori e preziosi gioielli. Belmondo insegue i rapitori, salva la bella, agomina la gang e torna casa ricco e felice. Per il ciclo dedicato al Nero il si tratta certamente di un insolito.

Su *La banda degli angeli* una sorta di remake di Via col vento, remake parziale, con stesso protagonista (Gable) e stesso sfondo storico-ambientale, ma storia iperromantica diversa Yvonne De Carlo mulatta, amata da lui indecisa se contraccambiarlo meno, la simpatia per il degli schiavi.

SABATO — La Rete Tre per far posto allo sport, sposta il 22,25. Si tratta del dramma tedesco *Imperativo*, diretto da Zanussi imperniato sulla crisi affettiva che un professore universitario e la sua ragazza che decide di lasciarlo perché troppo pratica per accettare le sue speculazioni filosofiche.

Due alle 21,25 *Notte sulla città* affianca Delon alla Deneuve nella vicenda incrociata di un commissario che indaga su un furto e di un bandito che organizza lo svaligiamento di un treno carico di eroina. Poliziotto bandito amano la medesima donna, e uno dei due naturalmente troppo.

Commedia brava Elaine May sulla Tv alle 20,40: s'intitola *rompicuori*, tratta da Neil Simon e ve il giovane protagonista sposarsi varie volte sempre comprendendo amare di più un'altra conosciuta all'ultimo momento.

SHOW-TELEFILM | SULLE RETI DELLA RAI

FEDE-TEST-POSITIVO
Quark interessante e alcune repliche

— Sulla Rete Uno alle 20,30 si replica la seconda puntata del varietà con la Ferri e Fippo Franco *Dove sta Zazà*, mentre alle 21,40 in *Quark* Piero Angela parla di insonnia, all'opposto, il letargo, possibilità sfiorare temperature prossime allo con conseguenti rivoluzionarie applicazioni in elettronica.

Rete Due alle 23 dopo il film, *Primo piano* servizio dal titolo *Una voce dal Gulag*, mentre sulla Tre Tg3 Set, collocato definitivamente 20,30, precede la simpatica registrazione (ore 21,30) di un concerto Davis.

MERCOLEDI — Sulle Rete Uno alle 20,30 prosegue e termina *Dramma d'amore*, sceneggiato tratto da Verga con la De Sio protagonista. Appuntamento alle 22,15 invece — sempre sulla Rete Uno — per gli sportivi con *Benfica-Anderlecht* valevole la di Coppa Uefa. Sulla Rete 2 20,30 domina *Mixer* seguito dal film, mentre sulla Rete Tre il di precede interessantis

simo documentario sulla fau australiana.

GIOVEDI' — Alle 20,30 sulla Rete Uno troviamo *Test*, forse la trasmissione migliore della settimana. Sulla stessa rete alle 21,45 segue terza puntata di *Benedetta e Company*, insolito sceneggiato con la Spaak, la Clery e la Fossà. alle 22,50 *A domanda risponde* continua ad occuparsi dei protagonisti del processo penale.

La Rete Due alle annuncia *Reporter*, settimanale che parrebbe registrare un bassissimo ascolto, mentre alle 21,25 replica il varietà Trapani *Due in tutto* andato in onda dicembre dello scorso anno.

Sulla Rete Tre uno degli appuntamenti più interessanti della serata è quello con la Bardot protagonista di Brigitte Bardot, proprio lei, traduzione italiana quattro lunghe interviste rievocative che l'attrice ha registrato in Francia alcuni mesi fa a sostegno già reclamizzata campagna contro lo sterminio foche da pelliccia.

— Rete Uno oltre al film, dopo la quinta puntata del *Bambino di celluloide* (in onda alle 23,25) sportivi alle 0,05 potranno seguire l'incontro di boxe *Cherchi-Pinna* valevole per titolo italiano dei pesi mosca.

Sulla Due dopo *Portobello* (20,30) dopo *Dossier* (22,10) troviamo invece (alle 23,05) la commedia *folle amore*, ovvero la prima sorpresa. Susanna Javicoli, Duilio Del Prete le vicende amorose del cinquantenne Marcel innamorato bel quarantenne Solange.

SABATO — Seconda *Serata d'onore* Baudo presentatore alle 20,30 sulla Uno. Intervengono: Finardi, Tozzi, Morandi e la Goggi. *Il sale della Terra* alle 22,10 un documentario sul tema Gesù Cristo nella Chiesa Anni Ottanta, mentre *Zaffiro e Acciaio*, alle 23,10 è il proseguimento della divertentissima serie interpretata dalla bella Joanna Lumley nei panni un'aliena dai mirabolanti poteri.

La Rete Due alle 20,30 pro telefilm *L'asso manica, alle 21,25 manda in il film e alle 23,15 prevede il varietà Cappello sulle ventitré!* Sulla Rete infine appuntamento quasi d'obbligo i melomani col concerto in onore del Papa dato in onda in diretta dalla Scala di Milano.

BELLE ARTI
Tutti i giorni ore 15,30 e 21
BALLO LISCIO
Orch. ARMANDINO

CANNES CANNES CANNES CANNES CANNES CANNES CANNES CANNES

CONFRONTO ANTICO
fra Bene e Male nel film di Bresson

CANNES CANNES CANNES CANNES CANNES CANNES CANNES CANNES

CANNES — «Camera e magnetofono, tenete lontana da me l'intelligenza»: con il dolce sarcasmo di chi fa costantemente professione di umiltà, Robert Bresson presenta oggi al Festival *L'argent* («Il denaro») tra l'indifferenza dei suoi stessi connazionali notoriamente attenti a registi del calibro di Serge Gainsbourg o Jean-Jacques Beineix.

Bresson ha ottant'anni, una carriera esemplare che s'impenna in *Un condannato a morte è fuggito* e *Au hasard Balthasar*, una fede religiosa che lo porta d'istinto lontano dal mercato delle ombre. Chissà chi avrà creduto in lui tra i selezionatori, chi avrà sfidato l'ironia dei boss? Persino all'anteprima della critica, che pure dovrebbe avere riguardo per la posizione dell'artista isolato, non sono mancati stamane i commenti spiritosi. Che pena.

Il discorso di fondo de *L'argent* si rivela insostenibile per i farisei della pellicola. Con uno stile sereno che nulla concede al sensazionalismo il regista, valendosi di attori non professionisti, descrive l'amara parabola di Yvon, un giovane toccato dal male. Il giansenismo di fondo di Bresson emerge nella vicenda di Yvon, condannato innocente per un traffico di banconote false, colpito in carcere dall'abbandono della moglie e stroncato dalla morte della figlioletta.

Tornato in libertà senza più dare un senso alla propria esistenza, Yvon, come nei libri di Tolstoi e di Dostoevskij cari a Bresson, diventa un genio del male che si compiace del deserto creato intorno a sé. Ruba, provoca, stermina il suo prossimo: tanto ha potuto la sfortuna iniziale d'una falsa testimonianza in suo sfavore e la totale aridità riscontrata in prigione.

Sequenze lineari, mai affannose e inquadrature delicate, spesso luminose, portano il protagonista verso il Male assoluto. Ma un giorno, costituendosi di fronte a una folla che lo odia in silenzio, Yvon intuisce la forza invano dissimulata del Bene.

Scorrono intanto, affastellandosi numerose, le impressioni del secondo e ultimo weekend del Festival. Sygourney Weaver, femmina trionfante in *Alien*, ricorre a un fascino più discreto ne *L'anno più pericoloso*. Non ne fa una questione d'interpretazione perché colloca i suoi amori con l'amabilissimo Mel Gibson nella cornice degli Anni Sessanta e si lascia sfuggire una malignità: «*Io sono disposta a tutto per avere quello che desidero. Ma allora per esempio le relazioni sessuali erano coperte da una tale segretezza che a me come attrice ne viene una sorta di bellissimo pudore*».

Sygourney Weaver ha una bocca provocante e un'espressione mutevole. Nel film di Peter Weir si presenta in costume da bagno e si offre in tutta fretta. Forse è proprio il pudore illuminato dal suo fascino che piace ai festivalliers ma quest'attrice degli Anni Ottanta non smetterebbe mai di ridere dietro al passato: «*Quando si arrivava a fare l'amore, si ringraziava il Signore, vero?*».

Con *La ballata di Narayama* il giapponese Shoei Imamura ci accompagna per l'ennesima volta sulle montagne dove usanze crudeli vogliono che si lascino morire gli anziani quando non s'inseriscono più nel ciclo vitale e naturalistico delle piccole comunità agricole. Le scene di sesso e le scene di violenza si alternano in una sorta di funerea cantata sulle illusioni perdute della forza e della giovinezza.

Ma quanto forse colpisce di più noi occidentali è il paragone tra l'umanità e l'animalità. Amplessi e duelli, nascite e morti sono contrappuntate da analoghi fenomeni colti a volo tra volpi, galline, insetti. Una sequenza amorosa tra due serpi che guizzano come folgorate dalla passione apre uno squarcio sulla cultura orientale che il cinema, con la sua origine e la sua commercialità d'impronta occidentale, ci ha in parte finora tenuta nascosta.

Piero Perona

IN POLTRONA DAVANTI ALLA TV

DUE SUOCERI
ne fanno di tutti i colori sulla Rete 1

Rai-Rete 1

ORE 20,30

Una strana coppia di suoceri, Usa, commedia 1979. Film divertente, firmato dal regista tuttofare Arthur Hiller (quello di Love Story, mai specializzatosi in un solo genere cinematografico), e praticamente intessuto sulla bravura dei due interpreti principali Peter Falk e Alan Arkin, qui anche in veste di produttore. Nella prima parte del film Hiller ci descrive i caratteri dei protagonisti, accentuando l'indole da travet di Arkin, metodico dentista ebreo amante della calma e dell'ordine, e quella di Falk, disordinato, scompigliatissimo, svagatissimo e anche un po' millantatore. Nella seconda preme invece sul pedale dell'avventura, regalandoci un simpatico finale e ricalcando temi e ritmi delle farse di vecchio stampo talvolta anche un po' rimpianto.

Retequattro

ORE 20,30

Piedone a Hong Kong, Italia, commedia 1975. Forse è il più simpatico dei film della serie Piedone, diretto dal prolifico Steno (Stefano Vanzina) e imperniato sui ceffoni pesantissimi di Bud Spencer protagonista. Tra botte e pestaggi due piccole curiosità: in una scena Spencer rischiò di annegare, poiché le comparse di Hong Kong (che avrebbero dovuto buttarlo in acqua e successivamente fingere di picchiarlo) assicurarono di saper nuotare anche se non era vero ed una volta in acqua si aggrapparono a lui per paura di affogare.

Una scena di colossale pestaggio con demolizione di un locale non era invece prevista nella sceneggiatura originale. Visitando gli studi Shaw del film del kung-fu, Steno notò un «teatro» perfetto che avrebbe dovuto essere smontato da lì a poco. Decise di farlo demolire — con nessuna spesa — dai suoi attori e aggiustò la trama in modo da poter inserire la scena.

Italia 1

ORE 20,30

Venere imperiale, Italia, storico 1963. Film sontuosissimo che la censura faticò a fare uscire e che comunque le recensioni cattoliche bollarono col rituale binomio di «Inaccettabile - Escluso». Motivo di tanta ostilità era quello costituito da una sola scena, oggi innocentissima, nella quale si ammira la schiena nuda della Lollo mentre posa per la celebre statua di Canova. Fu quella la sequenza più piccante mai girata dalla diva italiana, e assieme ad un nastro d'argento vinto dalla protagonista avrebbe dovuto costituire uno dei motivi per fare del film uno degli hit della stagione.

Non bastò; e la pellicola dovette accontentarsi di poco più di settecento milioni, comunque moltissimi in un periodo in cui un incasso medio si aggirava sui 150.

Canale 5

ORE 14,30

Fango sulle stelle, Usa, drammatico 1960. L'accoppiata Elia Kazan regista - Montgomery Clift interprete principale si rivelò ottima. L'attore interpretò e in buona parte inventò il personaggio del nuovo eroe cinematografico di allora, che le prende invece di darle, ma non si dà per vinto e alla fine trionfa. Meglio di lui in tutta la pellicola si comporta solo Jo' Van Fleet, caratterista specializzata in ruoli di vecchia.

Rai-Rete 2

ORE 22,30

Le storie di Mozziconi, sceneggiato. Quinto, tristissimo episodio. Si introduce un nuovo, malinconico personaggio, quello della Ragazza con la chitarra ma si presagisce un futuro lieto fine che invece il serial non ci darà mai. Mozziconi che ha dormito su un'automobile in demolizione si sveglia per il solletico che gli fa una pecora leccandolo. Attratto dal suono di una chitarra entra nella fornace della scorsa puntata e vi trova una ragazza intenta a suonare. I due fanno amicizia e con un fucile da sub vanno a fare la spesa depredando dall'alto di un ponte i camion che passano sotto per portare viveri in città.

A sera mangiano a lume di candela, poi, imbarazzatissimi, giurano reciprocamente di non volersi legare affatto. A notte fatta Mozziconi si alza e, senza svegliare lei, si allontana dopo aver scritto «ciao» su un biglietto. Poco dopo la ragazza, senza accorgersi della sparizione di lui, si alza e scrive anche lei «ciao» andandosene.

Al mattino il protagonista della serie capisce d'aver fatto una stupidaggine e di essersi innamorato. Corre alla fornace, trova il biglietto di lei e va via desolato. Poco dopo torna anche lei, innamoratissima. Stessa scena: trova il biglietto di lui, piange e va via triste e sola.

Un pezzo di cielo, sceneggiato. Settima e penultima puntata dello sceneggiato imperniato sulle vicende della piccola ebrea Janina durante l'occupazione tedesca della Polonia.

Janina ha trovato rifugio in un povero convento a Varsavia, dove viene battezzata e fa la prima Comunione. Divenuta cattolica, si sente un poco più sicura. E' l'agosto del 1944, e mentre il fronte russo si avvicina sempre più, gli attacchi aerei si intensificano e la popolazione civile viene trattata dagli occupanti con crescente brutalità. a Varsavia esplode la rivolta armata. Mentre infuria la battaglia i ragazzi del ghetto vanno a nascondersi nella cantina che serve come ospedale da campo ai partigiani feriti. I tedeschi però piombano nel quartiere occupandolo ed occupando anche il convento in cui si trova la piccola Janina.

DOVE ANDIAMO STASERA IN CITTA'

JAZZ-ROCK
di Weather Report al Palasport

I CONCERTI

PICCOLO REGIO, ore 21, per i Lunedì Musicali, concerto eseguito da Massimo Marin (violino) e Andrea Bambace (pianoforte). Il programma prevede brani di K.F. Abel (Sonatina in la maggiore), J.Ch. Bach (Sonata in si bemolle maggiore), W.A. Mozart (Sonata in sol maggiore KV 301), F.J. Haydn (Sonata in sol maggiore), L. van Beethoven (Sonata in la minore Op. 23).

Pubblico: appassionati, amanti della musica.

Durata: due ore circa.

Ingresso: libero.

PALASPORT, ore 21,15, Weather Report in concerto. Sono gli indiscutibili maestri di quel genere musicale comunemente definito jazz-rock. Dodici albums compreso l'ultimo «Procession» pubblicato recentemente sono il risultato di un intenso lavoro di ricerca e di fusione musicale che sa unire diverse culture, dall'Africa all'America Latina, in un insieme di sofisticata efficacia.

Durante tutta la loro carriera i due coleaders, Wayne Shorter e Joe Zawinul hanno potuto osservare, studiare e far tesoro di infinite e preziose esperienze musicali. Prima di far parte del «bollettino meteorologico» i due furono gli elementi chiave di alcune delle formazioni più autorevoli degli Anni Sessanta, assieme a Miles Davis, Art Blakey e Cannonbal Adderley.

Diversi brani composti da Zawinul e da Shorter, per Miles Davis in particolare, ebbero un ruolo enorme nel mutamento di direzione intrapreso dal jazz verso il rock negli ultimi anni. Per sette anni consecutivi i Weather Report sono stati votati «gruppo dell'anno» dai lettori della rivista americana Down Beat, mentre cinque dei loro 33 giri sono stati eletti «Album dell'anno».

Oltre ai due fondatori, nella formazione si sono sempre alternati diversi musicisti come Miroslav Vitous, Jaco Pastorius, Al Mouzon, Airto Moreira, Eric Gravatt, Alex Acuna, ecc. Oggi per la loro attesa *tournée* italiana la compagine si esibisce con un organico di cinque elementi, comprendente oltre a Zavinul e Shorter (rispettivamente alle tastiere e al sax soprano e tenore), il bassista Victor Bailey, il percussionista Hose Rossy ed il batterista Omar Hakim.

Pubblico: appassionati, amanti della musica.

Durata: due ore.

Prezzi: posto unico, lire 10 mila.

AVVENIMENTI

COMUNITA' ISRAELITICA, via Pio V 12, ore 15 e 21, in occasione del centenario della nascita di Franz Kafka, l'Associazione Amici dello Spettacolo/Il gruppo della Rocca, la Comunità Israelitica di Torino, il Goethe-Institut Turin e il Movie Club hanno promosso un intenso calendario di appuntamenti.

Titolo dell'odierno convegno: «Kafka e la cultura ebraica». Questo il programma: ore 15, Giorgio Cusatelli (L'altra lettera al Padre: Elias Canetti a Franz Kafka), Marino Freschi (Kafka, la scrittura, l'ebraismo), Elena Mortara di Veroli (Kafka, Canetti e la metamorfosi). Ore 21: Ferruccio Masini (Elementi gnostici-cabalistici nella kafkiana «Cognizione del dolore»). Al dibattito che seguirà interverranno Cesare Cases e Claudio Magris.

SOCIETA' TEOFISICA, via Palestro 7. La misteriosa setta dei Triangoli si prepara a festeggiare il plenilunio dei Gemelli (il 26 maggio) con una «invocazione» ritenuta antichissima rivelazione di un'imprecisata «Entità spirituale» propugnatrice di «Universale Amore».

CAMPUS LIBRI, via Urbano Rattazzi 4, prosegue fino al 21 maggio la mostra fotografica sulla vita e l'opera di Arthur Schnitzler, organizzata in collaborazione con il Consolato d'Austria.

FAMIJA TURINEISA, via Po 43, prosegue la mostra fotografica «La gente sui muri» (fotografie torinesi di Marino Catalano e Carla Amoretti).

LA MANIFESTAZIONE «ARCIBIRRA '83», sarà inaugurata giovedì 19 maggio, alle ore 16, presso il Circolo Oltrepò, corso Sicilia 23. Si tratta del primo esperimento a Torino di manifestazione ispirata — pur nella sua veste «mini» — alla classica «Oktoberfest» della Birra a Monaco di Baviera. Comprenderà un settore-mostra dedicato al collezionismo, un comprensorio-birreria (con servizio di ristorante tipico e bar) ed il collocamento di «stand-bancarella» di esposizione di birre di classe e di vendita di «souvenirs».

Altri stands saranno adibiti alla presentazione di materiale da collezione, editoria e quant'altro gravitante nel mondo della birra. Ai primi 200 visitatori verrà offerta una bottiglia di «VitaMalz». Saranno altresì posti in vendita 3 tipi diversi di lattine dotate di etichetta commemorativa della manifestazione ed una bottiglia sempre con etichetta personalizzata della festa.

Giovedì sera, alle 21,30, verrà tenuto un concerto rock gratuito. Gratis anche quello di giovedì sera (musica jazz), sabato sera (ballo liscio) e domenica 22 (concerto jazz). Verranno distribuiti «sottobicchieri» ricordo e saranno posti in vendita boccali-souvenir lavorati a mano.

CONSERVATORIO (Accademia Corale Stefano Tempia), ore 21,15, concerto polifonico del coro allievi dei Corsi di Orientamento Musicale dedicato a Banchieri con «La Saviezza Giovanile». Direttore Giovanni Tondella; al clavicembalo, Massimo Nosetti. Partecipano gli attori del Teatro delle Dieci (Mario Brusa, Susanna Marunetto, Franco Vaccaro).

Rete uno

15,25 **Ciclismo: Giro d'Italia**
17 — **Tg1 flash**
17,05 **Avventure e amori di Nero, cane di leva**, cartoni animati
17,20 **Happy Magic**, un programma di musica leggera, telefilm, varietà e circo presentato da Sammy Barbot. Per la parte musicale il programma oggi ospita Nicolette Larson e la Jazoo Band. Liana Orfei oggi per il suo Happy Land show presenta le prime creature del suo insolito bestiario mentre la trasmissione è chiusa da un balletto in atmosfere magico-medioevali. Partecipa come sempre la Miss Italia 1982 Federica Moro. Nel corso del programma: **Happy Days: Joanie a quattro ruote**, telefilm
18,20 **L'ottavo giorno**, temi della cultura contemporanea
18,50 **Eccoci qua**, comiche di Stanlio e Ollio
19 — **Italia sera**, varietà presentato da Enrica Bonaccorti e Mino Damato. Fra le varie rubriche presentate quasi quotidianamente nel corso del programma: **Geoquiz**, con mini-concorso a premi a sfondo geografico; **Attenti a noi due 2**, con pettegolezzi sui fatti di cronaca; **E' successo anche questo**, con la cronaca televisiva e le curiosità; **A quest'ora nel mondo**, con collegamenti con le principali capitali estere
19,45 **Almanacco del giorno dopo**
20 — **Telegiornale**
FILM 20,30 **Una strana coppia di suoceri**, di Arthur Hiller, con Peter Falk, Alan Arkin, Penny Peyser. Usa, commedia 1979 — *Un distinto e benestante dentista newyorkese conosce il futuro consuocero, stravagante individuo che, partendo da una mancata rapina alla zecca americana lo coinvolge in una storia folle con dittatori sudamericani e agenti della Cia tutti accomunati dal grilletto facile. I due finiscono addirittura di fronte ad un plotone di esecuzione, ma all'ultimo arrivano anche puntuali al matrimonio dei figli per giunta portandosi dietro milioni e milioni di dollari*
22,10 **Telegiornale**
22,20 **Appuntamento al cinema**, i film che vedremo sul grande schermo
22,30 **Speciale Tg1**
23,25 **Tg1 notte**

Rete due

13,30 **Tresei special**
14 — **Tandem**, per i ragazzi
14,20 **Parliamo**, giochi
14,30 **Doraemon**, cartoni animati
14,40 **Parliamo**, seconda parte
15 — **Blondie**, telefilm
15,25 **Spazio mare**, varietà
15,55 **Doraemon**, cartoni animati
16,25 **Domani**, varietà
16,30 **I parchi nazionali europei: Inghilterra**. Prima parte
17 — **Boomer, cane intelligente: Il mozzo di stalla**, telefilm
17,30 **Tg2 flash**
17,35 **Dal Parlamento**
18 — **Piccole risate**, comiche
18,20 **Spazio libero**, i programmi dell'accesso: Centro culturale italiano Adelaide Ristori: Adelaide Ristori rivive nella realtà sociale di oggi
18,40 **Tg2 sportsera**
18,50 **Eddie Shoestring, detective privato: Microfono amico**, telefilm — *In seguito ad un forte esaurimento nervoso, il giovane Eddie Shoestring smette di fare il programmatore di computer e diventa detective privato. Il suo primo caso lo mette a contatto con lo speaker di una radio privata che teme per la sua vita dopo aver ricevuto diverse minacce. Shoestring facendo fronte ad una serie di situazioni pericolose scopre un giro di prostituzione organizzato dai proprietari di una sauna*

19,45 **Tg2**
20,30 **Un pezzo di cielo**, sceneggiato. Settima puntata — *Janina diventa cattolica e si sente quasi al sicuro protetta dalle suore del convento. Intanto il fronte russo si avvicina e a Varsavia esplode la rivolta. Una cantina serve da ospedale, i ragazzi vi si rifugiano, ma i tedeschi li scoprono*
21,35 **Primo piano: Le istituzioni in Italia**
22,20 **Tg2 stasera**
22,30 **Le storie di Mozziconi**, sceneggiato. Quinto episodio: **Mozziconi e l'amore**
23,05 **Protestantesimo**
23,35 **Temi d'aggiornamento per infermieri pediatrici**
0,05 **Tg2 stanotte**

Rete tre

14,30 **Da Roma: Campionati internazionali d'Italia di tennis**
16,10 **Calcio A e B**
16,25 **L'orecchiocchio**, quasi un quotidiano tutto di musica
19 — **Tg3**
19,30 **Sport regione del lunedì**, settimanale a diffusione regionale - Intervallo con **Favole popolari ungheresi**, cartoni animati
20,05 **Italia a schede**, documenti. Prima puntata — *Ministoria d'Italia incentrata su dieci ritratti di città grandi e piccole colte nei loro momenti più significativi*
20,30 **Lo spettacolo più grande: Dentro la pubblicità**. Documenti. Prima puntata — *L'industria della pubblicità si rivela sempre più una sorta di multinazionale del profitto, ed è stata fotografata con l'aiuto dei suoi protagonisti dagli autori del servizio. Ne esce un quadro affascinante di un curiosissimo universo*
21,35 **Tg3**
21,35 **La storia dell'automobile**, documenti. Sesta puntata: **Gli anni dell'abbondanza**
22,05 **Il processo del lunedì**
23,10 **Tg3**

Montecarlo

14,30 **Victoria Hospital**, sceneggiato
15,50 **Ritratto di donna velata**, con Daria Nicolodi. Sceneggiato. Seconda parte - Suspense: **Il morto ha sete**, telefilm
17,25 **Le avventure dell'Ape Magà - Belfy e Lillibit**, cartoni animati
18,15 **Ciao Debbie**, telefilm
18,40 **Notizie flash - Bollettino meteorologico**
18,50 **Shopping**, guida agli acquisti presentata da Paola Protasi - **Telemenù**, una ricetta al giorno e utilissimi consigli di cucina presentati da Wilma De Angelis
19,30 **Gli affari sono affari**, quiz
20 — **Victoria Hospital**, sceneggiato - **Quotazioni oro**
20,30 **Non stop**, varietà con I Gatti di Vicolo Miracoli, La Smorfia, Les Chocholats, Asha Puthli, Linda Lee
21,45 **Kate McShane avvocato**, telefilm — *Vicende di un'avvocatessa che affronta casi sovente misteriosi con metodi poco convenzionali*
22,30 **Moda**
23 — **Police Surgeon**, telefilm
23,30 **Notiziario - Oroscopo - Bollettino meteorologico**

il meglio alla radio

UNO (FM 92, 1)

13 35 **Master** La musica giorno per giorno
15 03 **Tu mi senti...**
16 30 **Il Paginone** Rotocalco sonoro
17 30 Tonino Ruscitto presenta **Globetrotter**
18 30 **Chek-up per un Vip: C. Debussy** (replica)
19 30 **Radiouno Jazz '83**
20 Ore venti, su il sipario: **Il teatro francese fra i due secoli 1850-1915**
20 40 **Pagine musicali dimenticate**
21 03 **Wonderland** Viaggio nel mondo di Stevie Wonder
21 30 **Italia segreta** Alla ricerca dei protagonisti in ombra
21 57 **Musiche di Franz Liszt**
22 27 Audiobox: **Magic Moments**
23 05 **La telefonata** di Silvana Gaudio

DUE (FM 95,6)

13 41 Francesco Valrano presenta **Sound-Track** (Curiosità, informazioni e musiche di vecchi e nuovi films
15 **La coppa d'oro** di Henry James 3ª puntata (replica)
15 42 Concorso per radiodrammi selezionati: **La chiave**
16 32 **Festival!** Programma di cinema, teatro, radio, televisione e musica
17 32 **Le ore della musica**
18 32 **Il giro del Sole** Voci dal mondo delle lettere, delle arti e della scienza
19 50 **Oggetto di conversazione**
21 **Nessun dorma...** Appuntamento serale con il melodramma
21 30 **Viaggio verso la notte**
22 50 **Radiodue 3131 notte**

TRE (FM 98,2)

13 **Pomeriggio musicale**
15 30 **Un certo discorso**
17 Dipartimento Scuola educazione **Il latino nella vita di oggi**
17 30 **Spazio Tre** Musica e attualità culturali presentate da Pierluigi Battista
21 40 **Appuntamento con la scienza**
21 40 **Johann Strauss jr.**
22 30 Fatti, documenti, persone: **I marmi - L'eresia per eccesso**
23 Franco Fasoli presenta: **Il jazz**
23 38 **Il racconto di mezzanotte**

Italia1 (Antenna Nord)

Can. 58-41; 23-70-25

FILM 14,40 **Pugno proibito**, di Phil Karlson, con Elvis Presley, Charles Bronson. Usa drammatico 1962 — *Un giovane si scopre doti di boxeur e intraprende la carriera affidandosi a un manager abbastanza onesto.*
16,30 **Bim Bum Bam**, per i ragazzi: **I Superamici**, cartoni animati
18 — **La grande vallata**, sceneggiato
19 — **Six million dollars man**, telefilm
FILM 20,30 **Venere imperiale**, di Jean Delannoy, con Gina Lollobrigida, Stephen Boyd. Italia storico 1963 — *Sontuosa biografia di Paolina Bonaparte, la sorella birichina di Napoleone, in gloria della Lollo allora diva affermatissima. La si descrive come amante della bella vita e di diversi uomini nonostante il matrimonio col maresciallo Leclerc*
22,30 **Samurai**, telefilm
23,25 **Calcio: Juventus-Genoa**
23,55 **Pattuglia del deserto**, telefilm
0,25 **Ironside**, telefilm
1,25 **Rawhide**, telefilm

Canale 5 Canali 61-32; 50-69-36

FILM 14 — **Fango sulle stelle**, di Elia Kazan, con Montgomery Clift, Lee Remick. Usa drammatico 1960 — *Un'anziana contadina rifiuta di cedere al governo le sue terre. L'inviato dello Stato s'innamora di sua nipote e offre il suo aiuto combattendo contemporaneamente affinché non si verifichino disordini razziali*
16,30 **I Puffi**, cartoni animati
17 — **Enos**, telefilm
18 — **Diff'rent strokes - Harlem contro Manhattan**, telefilm
18,30 **Popcorn**, musicale
19 — **L'albero delle mele**, telefilm
FILM 20,25 **Fracchia la belva umana**, di Neri Parenti, con Paolo Villaggio, Lino Banfi, Anna Mazzamauro. Italia, commedia 1981 — *L'impiegato Fracchia, simile in tutto e per tutto al più noto Fantozzi, è il sosia di un ricercatissimo supercriminale. Un commissario continua ad arrestarlo scambiandolo per lui. Equivoci e piccole rivalse per il frustratissimo impiegato*
22,25 **Da Las Vegas: boxe, Campionato del mondo dei pesi leggeri junior Wbc - Chi ha ucciso Jenny?**, di James Goldstone, con James Garner, Kathatine Ross. Usa

Retequattro (Telestudio) Canali 24-45

FILM 14,45 **Contrabbando a Tangeri**, di Charles Warren, con Joan Fontaine, Corinne Calvet. Usa avventuroso 1953 — *Caccia a tre milioni di dollari nella città africana più malfamata. A rincorrere il denaro sono: una bella spia dell'Fbi, un avventuriero iracondo, una bella rossa, la polizia locale e una decina di banditi armati gli uni contro gli altri.*
16,30 **Fio**, cartoni animati
18,30 **Buck Rogers**, telefilm
19,30 **Chips**, telefilm
FILM 20,30 **Piedone a Hong Kong**, di Stefano Vanzina, con Bud Spencer, Al Lettieri, Enzo Cannavale. Italia commedia 1975 — *Divertente e avventuroso film con le musiche dei fratelli De Angelis e le imprese del commissario napoletano Rizzo, meglio noto come Piedone lo sbirro. Stavolta il grosso protagonista viene coinvolto in una vicenda criminosa fra Roma e Hong Kong*
22,30 **Fantasilandia**, telefilm
23,30 **Reporter**, attualità
FILM 24 — **Zeta Uno**, Inghilterra spionaggio
1,45 **Missione Impossibile**, telefilm

Eventuali errori e variazioni nei programmi sono causati dalla non tempestiva comunicazione delle emittenti

Svizzera

15,15 **Ciclismo: Giro d'Italia**
18 — **Per i più piccoli**, cartoni animati
18,35 **Per i bambini**, cartoni animati
18,45 **Telegiornale**
18,50 **Lo sport**
19,25 **Mamy fa per tre**, telefilm
19,55 **Il Regionale - Telegiornale**
20,40 **Medicina oggi:** L'ospedale C.I.C.R. per i feriti di guerra afghani
21,45 **Carta in tavola**, attualità - **Telegiornale**

Capodistria

14 — **Confine aperto**, trasmissione in lingua slovena
17 — **Confine aperto**, replica
17,15 **Notiziario - Lunedì sport**
17,35 **IX Festival internazionale del film turistico e sportivo**
FILM 18 — Titolo non pervenuto in tempo utile
19,30 **Telegiornale - Punto d'incontro**
20,30 **Salut Champion**, telefilm
21,15 **Vetrina vacanze**
21,30 **Telegiornale - Tuttoggi**
FILM 21,45 Titolo non pervenuto in tempo utile

G. R. P. (Antenna 3)

Canali 66-42-20

FILM 14,30 **Il generale Quantrill - La belva umana**, di Raoul Walsh, con John Wayne, Walter Pidgeon, Claire Trevor, George «Gabby» Hayes. Usa western 1940 — *William C. Quantrill, famigerato combattente sudista durante la guerra di secesione americana (personaggio realmente esistito) instradò alla criminalità Jesse e Frak James, i Dalton e gli Younger. Qui vediamo la sua vita dagli inizi, quando, maestro di scuola frustrato nelle sue ambizioni politiche (battuto alle elezioni da un cowboy) diventa bandito sia pure con la copertura della bandiera sudista. Dopo vari delitti viene ucciso dalla stessa madre che precede John Wayne spedito nel Sud dal governo con lo stesso scopo. Quantrill fu protagonista di una decina di film e venne sempre ucciso in modi diversi. In un film successivo Wayne milita nelle sue fila*
16 — **Tiger man**, cartoni animati
18 — **Bonanza**, telefilm
19,05 **Grp flash**
19,35 **Pagina speciale**, attualità
20 — **La famiglia Smith**, telefilm
FILM 20,30 **Il mistero della bambola dalla testa mozzata**, di Gunnar Hellstrom, con Jack Lord, Susan Strasberg, Tisha Sterling. Usa giallo 1968 — *Una signora vive con le tre belle figlie in un villaggio quasi completamente deserto. La sua famiglia nasconde un terribile segreto. Non si può raccontare nulla per non privare chi guarda il film di un fuoco di fila di sorprese ed emozioni*
22,15 **Calcio: Roma-Torino**
0,30 **Dai giornali di oggi**, rassegna della stampa cittadina
FILM 1,30 **Il giustiziere giallo**, di W. H. Chiug, con Woug Young. Cina avventuroso 1975 — *Un medico esperto nella lotta torna al villaggio natio e scopre che il suo vecchio maestro è vessato da un rivale giapponese che dispone di una schiera di fortissimi lottatori. Allora la giustizia sbaraglierà i nipponici. Il protagonista porta sempre in testa un Borsalino che neppure i colpi più micidiali gli fanno volare via. Per fortificarsi le mani le immerge nelle braci ardenti. Diverse persone lo imitarono e finirono all'ospedale. Attenzione ai fondali di stoffa che le correnti d'aria fanno ondulare*

Videogruppo

Canali 52-54; 57

14,45 **Guida alla sopravvivenza**, piccoli annunci economici in diretta per telefono con Francesca Audero
15,30 **Presa diretta**, lo speciale della settimana
16 — **I cartoni animati di Hanna e Barbera**
18,30 **Doris Day**, telefilm
19 — **Videonotizie**
19,30 **Il termometro dell'economia**
20 — **Anche i ricchi piangono**, sceneggiato
FILM 20,30 **Fascino del palcoscenico**, di Sidney Lumet, con Susan Strasberg, John Grenwood. Usa commedia 1958 — *Una giovane attrice alle prime armi s'innamora di un produttore che, pur ricambiandola, non vuole legarla a sé per non esserle di ostacolo. Per la protagonista arriva la grande occasione grazie ad una diva che rifiuta improvvisamente una parte per un capriccio. La sua carriera è avviata anche se per questo deve rinunciare all'amore seguendo l'esempio del produttore*
22 — **Beverly Hillbillies**, telefilm
23 — **Videonotizie**
23,30 **Il termometro dell'economia**
0,30 **Film**

Nuova Manila

Canale 44

13 — **I più grandi maghi del mondo**, varietà
13,30 **Lassie**, telefilm
FILM 14 — **Nessuna pietà: uccidetelo**, con Alain Noury. Germania drammatico 1974
15,30 **Il contenitore**, varietà
18 — **Motori non stop**, settimanale di automobilismo sportivo internazionale
20 — **Hawkeye**, telefilm
FILM 20,30 **Film**, titolo non pervenuto in tempo utile
22 — **Telesesta**, asta telefonica

Quartarete

Canali 22-35; 23

FILM 13 — **Una manciata d'odio**, di Lesley Selander, con Rod Cameron, Cathy Dawns. Usa western 1950 — *Alcuni banditi esasperano gli allevatori pretendendo enormi tangenti. Un pistolero uccide uno dei banditi e scappa dopo aver restituito i soldi che lui aveva estorto. Anni dopo ritrova gli avversari, riunisce alcuni eroici cittadini e fa giustizia*
14,30 **Police Surgeon**, telefilm
15,30 **Ultraman**, telefilm
16 — **I nuovi poliziotti**, telefilm
17 — **I Puffi**, cartoni animati
17,30 **Filmati musicali a richiesta**
18,30 **Cartoni animati**
19,30 **Astroganga**, cartoni animati
20,25 **Astropanorama**
20,35 **Tarendol**, sceneggiato
21,30 **Police Surgeon**, telefilm
22,15 **Dottor Wedman**, telefilm
FILM 23 — **Ettore Lo Fusto**, di Enzo Girolami, con Giancarlo Giannini, Philippe Leroy. Italia commedia 1971 — *Versione ironica delle vicende che portarono alla lotta fra troiani e greci. I contendenti sono un ecclesiastico che si occupa di speculazioni edilizie ed il proprietario di una casa di piacere che intralcia i suoi affari.*

Telecity

Canali 63-38-36

13 — **Laura**, sceneggiato
13,25 **Cuore selvaggio**, sceneggiato
FILM 14,15 Titolo non pervenuto in tempo utile
16 — **Codice 3**, telefilm
17 — **Viva**, per i ragazzi, cartoni animati
17,30 **Milcaro superstar**, per i ragazzi
18 — **I cartoni animati di Hanna e Barbera**
FILM 20,25 **La repubblica di Mussolini**, di A. Grimaldi. Italia documentario 1976 — *Attraverso una lunga serie di interessanti documenti si rievocano gli attimi drammatici posteriori all'8 settembre del 1943. Vediamo l'Italia occupata dai tedeschi e l'esercito disarmato. Assistiamo alla fuga del re e del governo, alla nascita della Rsi con a capo Mussolini e Pavolini segretario e a quella dell'antifascismo organizzato e combattente*
22,10 **Sesto senso**, telefilm
FILM 23,10 **Tre tigri contro tre tigri**, di Corbucci e Steno, con Renato Pozzetto, Cochi Ponzoni, Dalila Di Lazzaro. Italia commedia 1977
0,50 **Ellery Queen**, telefilm

Quinta Rete

Canale 47

14 — **Missione impossibile**
15 — **D come donna**
16,30 **Woobinda**, telefilm
17 — **Cartoni animati**
17,30 **Kiss Kiss**, telefilm
18 — **L'uomo dell'Uncle**, telefilm
19 — **La valle della morte**, telefilm
19,30 **Cartoni animati**
22,15 **Monjiro**, telefilm
FILM 23,15 **La donna che violentò se stessa**, di Adrian Hoven, con Shirley Corrigan. Germania drammatico 1977 — *Dopo appena cento giorni di matrimonio un capitano di lungo corso deve abbandonare la bella moglie per un viaggio in mare. Quando torna la trova dedita alla droga e alla prostituzione per colpa di un'amica lesbica innamorata di lui. Uccide la cattiva e se la cava con poco*
FILM 0,45 **Rotte a tutte le esperienze**, di Guy Maria, con Marcel Charvey. Francia drammatico 1977 — *Un'infermiera appena assunta in un castello si rende conto di strane cose: un maggiordomo è dotato di insoliti poteri e tiene in pugno il padrone finendo per dominare anche lei. Le cose si complicano quando il padrone muore e il testamento non si trova*

Sesta Rete

Canale 36

14,30 **I ragazzi della montagna di fuoco**, telefilm
FILM 15 — **Peter Voww il ladro dei milioni**, con Margit Saad. Germania commedia 1959
FILM 17 — **I parapioggia di Cherburg**, di Jacques Demy, con Catherine Deneuve. Francia musicale
19,30 **I cartoni animati di Hanna e Barbera**
FILM 21 — **Chiamate Scotland Yard 0075**, Inghilterra poliziesco
22,30 **Realtà e opinione**, attualità
FILM 23 — **Film**

Rete A

Canali 31-62-33

FILM 15,30 **Questo è il mio uomo**, con Don Ameche. Usa commedia 1947
17 — **Charlotte**, cartoni animati
18,15 **Anche i ricchi piangono**, sceneggiato
18,45 **Furia**, telefilm
19,15 **Tre contro tutti**, giochi
19,45 **Anche i ricchi piangono**, sceneggiato
FILM 20,15 **La pioniera**, con Joanna Pettet. Usa western 1973
22 — **Simon Templar**, telefilm
FILM 23 — **Quella carogna di Frank Mitraglia**, con Johnny Hallyday. Francia commedia 1968

Tele Subalpina

Canale 46

FILM 13 — **Scusi, Eminenza, posso sposarmi?** con Benjamin Lev. Italia commedia 1975
14,30 **Cristiani a scuola**
FILM 15 — **Addio innocenza addio**, con Beatriz Galbo. Spagna drammatico 1974
16,30 **Quiz e fantasia**
17,30 **Gli gnomi**, cartoni animati
18 — **Informazione medica**
18,30 **I naufraghi**, telefilm
19,45 **Cartoni animati**
FILM 20,30 **Hommel chiama Cairo**, di Wolfgang Schleff. Germania drammatico 1959
FILM 22,30 **Film**

Videouno

Canali 53-39-26

14,15 **Speciale**, attualità
FILM 14,35 **Film**, titolo non pervenuto in tempo utile
FILM 16 — **La donna è uno spettacolo**, di Claude Lelouch. Francia documentario 1966
17,45 **Cartoni animati**
18,15 **Curiamoci ma difendiamoci**
19,15 **Notiziario**
20,15 **Obiettivo comune**
20,45 **Honey west**, telefilm
21,10 **La lama d'oriente**, telefilm
22 — **Dentro la pagina**, attualità
22,10 **Calcio interregionale**
FILM 22,50 **Com'è cambiata la nostra vita**, Usa drammatico

Primantenna

Canali 27-44-38

14 — **Cartoni animati**
14,30 **Jukes of Piccadilly**, telefilm
15 — **Hockey**
16 — **Telefilm**
18 — **Cartoni animati**
18,30 **Fumetti in tv**
19 — **Racconti dell'impossibile**, telefilm
19,30 **Cartoni animati**
20 — **Suspense**, telefilm
FILM 21 — **Film**, titolo non pervenuto in tempo utile
23 — **Gli investigatori**, telefilm
FILM 24 — **Film**

Telemalta

Canali 41-60-37

13,30 **Robin Hood**, telefilm
FILM 14 — **In ginocchio da te**, con Gianni Morandi. Italia commedia
15,15 **Golden moment**, telefilm
16 — **Harry O.**, telefilm
17 — **Robin Hood**, telefilm
FILM 17,30 **Legione straniera**, con Viviane Romance, Alberto Farnese. Italia avventuroso 1952
19,30 **Notiziario**
19,40 **Golden moment**, telefilm
FILM 20,30 **Venere imperiale**, con Gina Lollobrigida, Stephen Boyd. Italia storico 1963
22,30 **Harry O.**, telefilm
23,30 **Calcio: Juventus-Genoa**

Studio Nord

Canali 21-56; 68

FILM 14,30 **L'uomo in grigio**, con Margaret Lockwood. Inghilterra drammatico 1943
16,10 **Filmati musicali**
FILM 16,40 **La valle del terrore**, con John Wayne. Usa western 1934
18,30 **Cartoni animati**
19,05 **Giorno dopo giorno**, almanacco
19,15 5 **Canavese oggi**
19,40 **Lo sport**
FILM 20,30 **La meravigliosa**, di Frank Capra, con James Stewart, Donna Reed. Usa commedia 1946
23 — **Le carte parlano**

Telecupole

Canali 64-57; 21

FILM 14 — **Sette mogli per un marito**, di Sidney Gilliat.
15,30 **Telecomando**, anticipazioni sui programmi della settimana
16 — **Lenny**, telefilm
16,30 **Dottori agli antipodi**, telefilm
17 — **L'Apemaia**, cartoni animati
17,30 **Vicid**, cartoni animati
18 — **Cash e Tandarra**, telefilm
19 — **Notiziario**
19,25 **Partitissima, giochi a premi**
20,30 **Lo sport**
22 — **Al banco della difesa**, telefilm
23 — **Notiziario**

Canale 68

Canali 68-57

STAMPA SERA

CRITICA		PUBBLICO	
Capolavoro	★★★★★	Eccezionale	●●●●●
Ottimo	★★★★	Successo	●●●●
Favorevole	★★★	Consensi	●●●
Discusso	★★	Discordi	●●
Mediocre	★	Scarso	●

PRIME VISIONI

Ambrosio – c. Vitt. Emanuele 52 – Tel. 547.007 – Lire 4500
The Blues Brothers, di John Landis, con John Belushi, Dan Aykroyd (Usa-Colori) — Comiche e paradossali avventure di due fratelli che, inseguiti da cow-boys e nazisti, cercano di organizzare un concerto per orfani. Non vietato **Commedia**
15,10; 17,40; 19,50; 22,30 **Riedizione**

Ariston – v. Lagrange 21 – Tel. 546.147 – Lire 4500
Il verdetto, di Sidney Lumet, con Paul Newman, Charlotte Rampling, Jack Warden, James Mason (Italia-Col.) — L'avvocato Frank Galvin, impegnato in un'indagine oscura, ha ancora una chance per risolvere il caso. Non viet. **Drammatico**
15,15; 17,40; 20,05; 22,30 ★★★/●●●●

Arlecchino – c. Sommeiller 22 – Tel. 597.190 – Lire 4500
I nuovi mostri, con Ornella Muti, Alberto Sordi, Ugo Tognazzi (Italia-Col.) — Una serie di episodi tragicomici rinnova il successo dei «I mostri». Non vietato **Commedia**
15,30; 18; 20,15; 22,30 **Prima visione**

Astor – v. Vighi 8 – Tel. 519.516 – Lire 4500
Il più bel casino del Texas, di Collins Higgins, con Burt Reynolds, Dolly Parton (Usa-Col.) — Avventure in un ameno bordello condotto da simpatica e intraprendente «maitresse». **Commedia western**
Apertura 15,30. Film: 16,45; 18; 20,15; 22,30 **Prima visione**

Augustus – p. C.L.N. 248 – Tel. 570.718 – Lire 4500
CHIUSO PER LAVORI

Capitol – v. S. Dalmazzo 24 – Tel. 540.605 – Lire 4500
Gandhi, di Richard Attenborough, con Ben Kingsley, Candice Bergen, Edward Fox, Trevor Howard (G. B.-Col) — Dall'apostolato in Sudafrica alla morte violenta, i 57 anni della guida spirituale della nuova India. Non viet. Otto Oscar **Colos. storico**
15; 18,20; 21,40 ★★★/●●●●

Centrale – D'ESSAI – v. C. Alberto 27 – Tel. 540.110 – Lire 4000
Storia di Piera di Marco Ferreri, con Isabelle Huppert, Hanna Schygulla, Marcello Mastroianni (Italia-Colori) — Tenero e complicato rapporto fra Eugenia e Piera, la prima madre stravagante, la seconda figlia ossessionata. Viet. 18 **Dramm.**
16,15; 18,25; 20,35; 22,40 ★★★/●●●●

Cristallo – v. Giolo 5 – Tel. 650.71.00 – Lire 4500
CHIUSO PER LAVORI

Doria – v. Gramsci – Tel. 542.422 – Lire 4500
La scelta di Sophie, di Alan J. Pakula, con Meryl Streep, Kevin Kline, Peter McNichol (Usa-Colori) — Ultima interpretazione di Meryl Streep, con cui l'attrice americana ha vinto l'Oscar quale migliore attrice protagonista **Drammatico**
16,15; 19,15; 22,15 ★★★/●●●

Gioiello – c. Colombo 31 – Tel. 500.760 – Lire 4500
State buoni se potete di Luigi Magni, con Johnny Dorelli, Philippe Leroy. Musiche di Angelo Branduardi (Italia-Colori) — Dorelli nei panni dell'amabile fondatore dell'oratorio San Filippo Neri. Non vietato **Commedia**
15,45; 17,50; 20,05; 22,25 ★★/●●●

Keller – STUDIO – v.le Mad. Camp. 1 – Tel. 215.613 – Lire 4500
CHIUSO PER FERIE

Ideal – c. Beccaria 4 – Tel. 541.523 – Lire 4500
Il buono il brutto il cattivo, di Sergio Leone, con Clint Eastwood, Eli Wallace, Lee Van Cleef (Italia-Colori) — Bottino nascosto in una tomba lega il destino di tre uomini e un duello stabilirà chi ne è il proprietario. Non vietato. **Western**
16,40; 19,20; 22,10 **Riedizione 1966**

Lilliput – v. XX Settem. 15 bis – Tel. 537.100 – Lire 4500
Tootsie, di Sidney Pollack, con D. Hoffman, J. Lange (Usa-Col.) — Complicazioni sentimentali di un attore, che in cerca di scrittura accetta di travestirsi da donna. Ottiene il successo ma non riesce più a liberarsi di questo ruolo. N.V. **Commedia**
15,45; 18; 20,15; 22,30 ★★★/●●●●

Lux – Gall. S. Federico – Tel. 541.283 – Lire 4500
CHIUSO PER LAVORI

Nazionale – v. Pomba 7 – Tel. 518.850 – Lire 4500
Sapore di mare, di Carlo Vanzina, con Jerry Calà, Marina Suma, Christian De Sica, Angelo Cannavacciuolo (Italia-Colori) — Ambientato su una spiaggia italiana le avventure di un gruppo di adolescenti degli anni 60. Non viet. **Commedia**
16,30; 18,30; 20,30; 22,30 ★★/●●●●

Olimpia – v. Arsenale 31 – Tel. 532.448 – Lire 4500
Tootsie, di Sidney Pollack, con D. Hoffman, J. Lange (Usa-Col.) — Complicazioni sentimentali di un attore, che in cerca di scrittura accetta di travestirsi da donna. Ottiene il successo ma non riesce più a liberarsi di questo ruolo. N.V. **Commedia**
15,45; 18; 20,15; 22,30 ★★★/●●●●

Reposi – v. XX Settembre – Tel. 531.400 – Lire 4500
Scusate il ritardo, di Massimo Troisi, con Massimo Troisi, Giuliana De Sio, Lello Arena (Italia-Colori) — Vincenzo, giovane napoletano che vive in attesa della fortuna, s'innamora di una ragazza ma rovina tutto. Non viet. **Commedia**
16; 18,10; 20,20; 22,30 ★★★★/●●●●

Romano – Galleria Subalpina – Tel. 510.145 – Lire 4500
Camminacammina di Ermanno Olmi. (Italia-Francia-Colori) Vietato 14. Orario 16; 19; 22 — Il regista de L'albero degli zoccoli ritorna con il nuovo, atteso lavoro presentato a Cannes in questi giorni Non vietato **Drammatico**
16,30; 19; 22 ★★★★/●●●

Studio Ritz – v. Acqui 2 – Tel. 830.521 – Lire 4500
CHIUSO PER RIPOSO

Vittoria – v. Roma 356 – Tel. 561.788 – Lire 4500
Pappa e ciccia, di Neri Parenti, con Paolo Villaggio, Lino Banfi, Milly Carlucci (Italia-Col.) — Nel primo episodio Banfi è un emigrato che si finge ricco con la famiglia; nel secondo disastrosa vacanza di Villaggio. Non viet. **Comm. a episodi**
18,40; 18,40; 20,40; 22,40 ★/●●●●

PROSEGUIMENTI

Acapulco – v. Donizetti 6 – Tel. 651.264 – Lire 3000
CHIUSO

Ambra – v. C. Salutè 77 – Tel. 297.197 – Lire 3000
CHIUSO IN ATTESA DI VERIFICA DELLA COMMISSIONE PROVINCIALE DI VIGILANZA PROSSIMA RIAPERTURA

Arco-Inc. – c. Pr. Oddone 31 – Tel. 489.621 – Lire 3500
CHIUSO PER RIPOSO

Faro – v. Po 30 – Tel. 832.214 – Lire 3000
FILM IN LINGUA INGLESE
INGRESSO RISERVATO AI SOCI
Ap. 18,30. Film: 19; 21,30

Fiamma – c. Trapani 57 – Tel. 372.057 – Lire 3000
OGGI CHIUSO

La Perla – c. De Gasperi 26 – Tel. 584.791 – Lire 3500
CHIUSO PER RIPOSO

Massaua – p. Massaua 9 – Tel. 755.903 – Lire 3000
Bonnie e Clyde all'italiana, di Steno, con Paolo Villaggio, Ornella Muti. (Italia-Colori) — Le imprese criminali della celebre coppia di gangsters americani, rivisitate in chiave comica. Non vietato **Commedia**
20,35; 22,30 **Riedizione**

Massimo – v. Montebello 8 – Tel. 878.061 – Lire 3000
Dark Cristal di Jim Henson e Frank Oz (Usa-Colori) — Fra pupazzi e trucchi, la storia fantastica di due ragazze sopravvissute, degli Skeksis, draghi potenti e brutali, e dei Mistici, lucertoli studiosi e riservati. Non vietato **Fantastico**
20,30; 22,30 **Riedizione**

San Paolo – v. Cesana 80 – Tel. 372.637 – Lire 2000
Querelle de Brest, di Rainer Werner Fassbinder, con Brad Davis, Franco Nero, Jeanne Moreau, (Germania Occ.-Col.) — Tratto dall'omonimo romanzo di Jean Genet, l'ultima scabrosa opera del regista tedesco recentemente scomparso. Vietato 18. **Drammatico**
20,30; 22,30 ★★/●●●●

TEATRI

PICCOLO REGIO: ore 21 Lunedì musicali. Massimo Marin, violino; Andrea Bambace, pianoforte. Musiche di J. Ch. Bach, Haydn, Mozart. Ingresso libero.
ADUA - IL GRUPPO DELLA ROCCA: oggi riposo. Prevendita per il Gruppo della Rocca in **Josef K., tu Prometeo** presso Adua, ore 17-20 tel. 274.32.78 e via Roma 48, ore 9-19 tel. 544.562 - 558.246.
ARALDO (v. Chiomonte 3, tel. 331.764): 2° Festival Teatro dei Ragazzi: ore 20,30 **Orfeo Negro** Sc. Media Pavese I-II-III A.
CABARET VOLTAIRE (v. Cavour 7, tel. 516.046): ore 21 due spettacoli **Paradiso dell'essere nel tempo per non fare - Essere l'Edipo nel tempo per non vedere**. Compagnia del Cabaret Voltaire di Torino. Ingresso soci.
GIANDUJA-MARIONETTE LUPI: spettacoli per le scuole. Inf. tel. 530.238.
NUOVO - SALA VALENTINO: riposo. Domani ore 21,15 Raffaella De Vita in **Secondo me... la musica**. Tel. 655.552.
CENTRODANZA ENRICA PATRITO: dal 16 al 21 maggio stage: **La presenza scenica**, tenuto da Franco Cardellino. Inf. e iscr. p. S. Carlo 197, tel. 548.173.

RITROVI

BELLE ARTI: 15,30-21 ballo liscio.
DU PARC: ore 21 Rocky e Raffaele.
PRINCIPE: ore 15,30 Nuccio Nicosia.
SAN GIORGIO VALENTINO - Ristorante Danze: orch. Dino Novara.
PERSONAL DISCOTECA - Orbassano: Aperto sabato, domenica. Giovedì ingresso L. 4000 (tel. 901.6578).

GALLERIE E MUSEI

SALUZZO - VII MOSTRA MERCATO NAZIONALE DELL'ANTIQUARIATO. Palazzo dell'Arte. 8 maggio-29 maggio. Or.: feriali 15-20; sabato 10-12,30, 15-23; domenica: 10-12,30, 15-20.
ARALDO (v. Chiomonte 3; tel. 331.764): 20,30-22,30, Artigianato d'arte: arazzi di tessitori del WCC.
ARTECENTRO-QUAGLINO: Cambrè.
ARTE CLUB (Broffario 3): H. Daumier.
DAVICO: Riccardo Tommasi Ferroni.
LA ROCCA: Piero D'Amore.
NARCISO: Asger Jorn.
PIEMONTE ARTISTICO (v. Roma 264): Alvaro Corghi. Ore 15,30-19,30.
PORTICI (885.478): Giannitrapani.

ASSOCIAZIONE PIEMONTESE GALLERIE ARTE MODERNA

ACCADEMIA: Aldo Dazza.
BERMAN Alessandro Lupo.
CAVOUR - Moncalieri: Ignazio Berardo.
DOCUMENTA: Guarienti, Guccione, Theimer, Tongiani.
DORIA: Grel, Cascella, Guttuso ecc.
ESKENAZIARTE: Branko Lovak.
FOGLIATO (v. Mazzini 9): Beppe Gallo.
GISSI (p. Solferino 2, t. 534.473): M. T. Audoli. Dipinti dal 1963 al 1983.
LA GIOSTRA - (Al): omaggio a Quaglino.
LA PARISINA: Vito Tongiani, pastelli.
LE IMMAGINI: Felice Casorati.

PIRRA (c. Cairoli 32 - tel. 877.344): cento opere di piccolo formato.
VIOTTI: Mario Russo.

MUSEO DELLA MARIONETTA (Teatro Gianduja, via Santa Teresa 5): ore 10-12; 15-18.
MUSEO NAZIONALE DEL CINEMA (Palazzo Chiablese): Oggi chiuso.

CINEMATOGRAFI

FUORI CITTA'

CHIVASSO
POLITEAMA: Confessioni di un maniaco sessuale. V. 18.
NICHELINO
SUPERGA: Odissea erotica. V. 18.
PINEROLO
ITALIA: Malizia erotica. V. 18.
NUOVO: Camminacammina.
VENARIA
DANTE: Con la zia non è peccato.

RADIOFLASH E VIDEOUNO PRESENTANO
Stasera ore 21 al PALASPORT un concerto di
WEATHER REPORT
Ingresso L. 10.000
Prevendite: Rock & folk - Arci - Porta dischi - Ripamo

Du Parc Il vero salotto di Torino
SERATA FANTASTICA
GRAN SHOW D'ARTE
FAVOLOSO ABITO DA SERA
E' gradito l'abito da sera o mezzasera

PAOLO VILLAGGIO AL MASSAUA

ALTRE VISIONI

CONTINENTAL (via Nizza 348, tel. 697.068): CHIUSO PER RIPOSO
FORTINO (via Cigna 47, telefono 488.560): CHIUSO PER RIPOSO
JOLLY (via Verolengo 130, telef. 290.161): CHIUSO
NUOVO ODEON (via Venalzio 8, tel. 749.23.82) Oggi riposo. Domani: «All That jazz»
SELENE (corso Belgio 53, telefono 874.171): Vedi luci rosse
SOCIALE (via Courmayeur 2, tel. 850.608): CHIUSO

ZONA CENTRO

ASSOCIAZIONE MOVIE CLUB (via Principe Amedeo 5/L, tel. 544.077): Dal New Deal alla Nuova Frontiera: «**Per chi suona la campana**» (versione italiana) di Sam Wood, con Gary Cooper, Ingrid Bergman. 16,10; 19; 21,45. (solo oggi) **Drammatico**

CROCETTA - S. RITA - MIRAFIORI

ADRIANO (v. Sacchi 85, tel. 587.715): «**L'invincibile Ninya**» con Franco Nero **Avvent.**
SMERALDO d'ESSAI (via Tunisi 82, telefono 3299.827): OGGI CHIUSO. Domani: «**Rude Boy**»
VINZAGLIO (corso Duca Abruzzi 102, telefono 596.125): Solo grandi film: «**Palla di sbirro**», con Burt Reynolds. Vietato 14 (3ª visione per Torino)
Ore 20,10; 22,30 **Poliziesco**

ZONA FRANCIA

ZETA D'ESSAI (via Cibrario 88, tel. 749.2907): «**Nick mano fredda**», di S. Rosemberg con P. Newman. Vietato 14.
Ore 20,15; 22,30 **Commedia**

Al cinema
potete scegliere quello
che piace a voi

LUCI ROSSE

MAFFEI (via Principe Tommaso 5, telefono 683.354): «**Appuntamenti porno erotici**», (S.P.K. hardfrancese) con Danielle David. Apertura 14,30. Ultimo 22,30
ORFEO (piazza Carlina, telefono. 839.6701): «**Star Story Tall 2 - John Holmes As P38**». Novità — «**Il nido dell'uccello**» di Peter Balakoff. Ap. 15 ult. 22,30. Ingresso riservato soci Naskira Club
PRINCIPE (via Principi d'Acaja 45, telefono 749.6951): Prossima apertura con: «**Blue porno moment**» (Novità Usa) con Vanessa del Rio, Samantha Fox, Veronica Hard, James Gillis. Apertura 15. Ultimo 22,30
METROPOL (via Principe Tommaso 6, telefono 650.5470): «**Porno piaceri di donna**». Orario: 14,30; 16; 17,40; 19,10; 20,40; 22,30. L. 4000
REGINA (corso Regina Margherita 123, telefono 530.885): «**L'adorabile lingua di velluto**». Ap. 10; ult. 22
ALCIONE (corso Regina Margherita 123, telefono 5213.145): CHIUSO
TORINO (via Buozzi 6, telefono 530.353): «**Gli ecologisti del sesso**» (S.P.K. hard francese) con Cathy Greiner, Dominique Galonne. Apertura 14,30. Ultimo 22,30.
ARTISTI EROTIC CENTER (via Giulia di Barolo 24): CHIUSO
SELENE (corso Belgio 53, telefono 874.171): «**L'orgia dell'amore**». Apertura 15; ultimo 22
MILANO DOPPIA LUCE ROSSA (via Milano 8, tel. 530.255): «**Le perversioni del piacere**». Apertura 10; ultimo 22,30.
VITTORIO VENETO (piazza Vittorio Veneto 5, telefono 871.642): «**Desideri morbosi di una sedicenne**». Apertura 14,30. Ultimo 22,30
SPEZIA (via Nizza 170, telefono 696.3517): CHIUSO PER LAVORI
ALEXANDRA (via Sacchi 18, tel. 511.293): «**Barbara e le mogli viziose**» Brigitte Lahaie. Ore 14,05; 15,45; 17,25; 19,05; 20,45; 22,30
CINECLUB (via Fratelli Calandra 15, tel. 447.2868): Dalle 14,30 alle 24 continuato. «**Surprise in Leather**», novità assoluta. Ingresso riservato ai soci
MAIOR (largo Giulio Cesare 80, telefono 287.974): «**Erotic Family**». Ap. 15; ult. 22,30

MAFFEI
STREPITOSA PRIMA
OGGI
APPUNTAMENTI PORNO EROTICI
★
S.P.K. VIET. 18 - V.O.